



Unione europea
Fondo sociale europeo



Sistema Informativo Excelsior

Sintesi dei principali risultati - 2009

Regione Lazio



CAMERE DI COMMERCIO D'ITALIA

INDICE DELLE TAVOLE

Sezione 1 - Imprese e previsioni occupazionali per il 2009

- Tavola 1 Imprese che prevedono assunzioni, per macrosettore di attività e classe dimensionale (quota % sul totale)
- Tavola 2 Imprese che prevedono assunzioni nel 2009 per classe dimensionale e settore di attività (quota % sul totale)
- Tavola 2.1 Imprese che prevedono assunzioni nel 2009 secondo i motivi di assunzione, per settore di attività e classe dimensionale (quota % sul totale)
- Tavola 3 Imprese secondo la principale modalità utilizzata per la ricerca e la selezione di personale nel 2008, per macrosettore di attività e classe dimensionale (quota % sul totale)
- Tavola 4 Imprese che non assumeranno personale dipendente nel 2009, per settore di attività e classe dimensionale (quota % sul totale)
- Tavola 4.1 Imprese che non assumeranno personale dipendente nel 2009 a nessuna condizione, secondo i motivi di non assunzione, per settore di attività e classe dimensionale (quota % sul totale)
- Tavola 4.2 Imprese che non assumeranno personale dipendente nel 2009 a causa di ostacoli alle assunzioni per settore di attività e classe dimensionale (quota % sul totale)
- Tavola 5 Incidenza delle imprese con dipendenti che nel corso del 2008 hanno utilizzato personale con contratti temporanei per settore di attività e classe dimensionale (quota % sul totale)
- Tavola 6 Dipendenti a tempo determinato utilizzati nelle imprese con dipendenti nel corso del 2008 e quota degli stessi che è stata o sarà assunta a tempo indeterminato, per settore di attività e classe dimensionale
- Tavola 7 Imprese che nel 2009 segnalano difficoltà di reperimento e che prevedono assunzioni di personale immigrato, per classe dimensionale e settore di attività (quota % sul totale delle imprese che assumono)
- Tavola 8 Imprese esportatrici, per macrosettore di attività e classe dimensionale (quota % sul totale)
- Tavola 9 Distribuzione delle imprese manifatturiere secondo la presenza di fornitori esteri e la delocalizzazione di attività produttive all'estero, per settore di attività e classe dimensionale (quota % su totale imprese che assumono)
- Tavola 10 Imprese innovatrici per macrosettore di attività e classe dimensionale (quota % sul totale)
- Tavola 11 Distribuzione delle imprese secondo la presenza di investimenti nel 2009, per settore di attività e classe dimensionale (quota % sul totale)

Sezione 2 - I movimenti occupazionali previsti dalle imprese

- Tavola 12 Saldi occupazionali previsti, per macrosettore di attività e classe dimensionale
- Tavola 13 Saldi occupazionali previsti, per macrosettore di attività e classe dimensionale
- Tavola 14 Tassi di entrata previsti, per macrosettore di attività e classe dimensionale
- Tavola 15 Tassi di uscita previsti, per macrosettore di attività e classe dimensionale
- Tavola 16 Movimenti e tassi previsti per il 2009, per settore di attività e classe dimensionale
- Tavola 17 Saldo occupazionale e tasso di variazione previsto dalle imprese per il 2009 per settore di attività e classe dimensionale
- Tavola 18 Movimenti (entrate e uscite) previsti dalle imprese per il 2009 per settore di attività, classe dimensionale e livello di inquadramento
- Tavola 19 Saldi e tassi di variazione previsti dalle imprese per il 2009 per settore di attività, classe dimensionale, ripartizione territoriale e livello di inquadramento
- Tavola 20 Assunzioni previste dalle imprese per il 2009 per tipo di contratto, settore di attività e classe dimensionale
- Tavola 20.1 Assunzioni previste nel 2009 per tipo di contratto: distribuzione e confronti territoriali

Sezione 3 - Le assunzioni non stagionali previste nel 2009: principali caratteristiche

- Tavola 21 Assunzioni non stagionali previste, per macrosettore di attività e classe dimensionale
- Tavola 22.1 Assunzioni non stagionali con inquadramento come dirigente, quadro o impiegato, per macrosettore di attività e classe dimensionale (quota % sul totale)
- Tavola 22.2 Assunzioni non stagionali con inquadramento come operaio o apprendista, per macrosettore di attività e classe dimensionale (quota % sul totale)
- Tavola 23 Assunzioni non stagionali considerate di difficile reperimento, per macrosettore di attività e classe dimensionale (quota % sul totale)
- Tavola 24 Assunzioni non stagionali previste dalle imprese per il 2009 considerate di difficile reperimento e motivi della difficoltà, per settore di attività e classe dimensionale
- Tavola 25 Assunzioni non stagionali previste dalle imprese per il 2009 considerate di difficile reperimento e azioni previste per trovare la figura ricercata, per settore di attività e classe dimensionale
- Tavola 26 Assunzioni non stagionali per le quali non è richiesta una precedente esperienza lavorativa, per macrosettore di attività e classe dimensionale (quota% sul totale)
- Tavola 27 Assunzioni non stagionali previste dalle imprese per il 2009 di personale con e senza esperienza specifica, per settore di attività e classe dimensionale
- Tavola 28 Assunzioni non stagionali di personale immigrato sul totale, per macrosettore e classe dimensionale -valori massimi- (quota% sul totale)
- Tavola 29 Assunzioni non stagionali previste dalle imprese per il 2009 di personale immigrato, per settore di attività e classe dimensionale
- Tavola 30 Assunzioni non stagionali con meno di 30 anni sul totale, per macrosettore di attività e classe dimensionale (quota% sul totale)
- Tavola 31 Assunzioni non stagionali previste dalle imprese per il 2009 per classe di età, settore di attività e classe dimensionale
- Tavola 32 Assunzioni non stagionali per le quali è stata indicata una preferenza per il genere femminile sul totale, per macrosettore di attività e classe dimensionale (quota % sul totale)
- Tavola 33 Assunzioni non stagionali previste dalle imprese per il 2009 e segnalazioni del genere ritenuto più adatto allo svolgimento della professione, per settore di attività e classe dimensionale
- Tavola 34 Assunzioni "part time" non stagionali sul totale, per macrosettore di attività e classe dimensionale (quota % sul totale)
- Tavola 35 Assunzioni "part time" non stagionali previste dalle imprese per il 2009 per settore di attività e classe dimensionale

Sezione 4 - Le assunzioni "non stagionali" previste nel 2009: professioni richieste, titoli di studio dichiarati e livelli di istruzione equivalenti

- Tavola 36 Assunzioni non stagionali per gruppi professionali e per livelli di istruzione richiesti dalle imprese (quote % sul totale)
- Tavola 37 Assunzioni non stagionali previste dalle imprese per il 2009 per gruppi professionali, settore di attività e classe dimensionale
- Tavola 38 Assunzioni non stagionali previste dalle imprese per il 2009 e per il 2008, in complesso e secondo l'esperienza richiesta, per gruppi professionali e macrosettore di attività
- Tavola 39 Assunzioni non stagionali previste dalle imprese per il 2009 e per il 2008 per gruppi professionali professioni più richieste di ciascun gruppo e principali caratteristiche
- Tavola 40.1 Assunzioni non stagionali previste dalle imprese per il 2009 di dirigenti, professioni con elevata specializzazione e tecnici, per gruppi professionali, professioni più richieste di ciascun gruppo e caratteristiche
- Tavola 40.2 Assunzioni non stagionali previste dalle imprese per il 2009 di impiegati e di addetti alle vendite e ai servizi

per gruppi professionali, professioni più richieste di ciascun gruppo e principali caratteristiche

- Tavola 40.3 Assunzioni non stagionali previste dalle imprese per il 2009 di operai specializzati e conduttori di impianti per gruppi professionali, professioni più richieste di ciascun gruppo e principali caratteristiche
- Tavola 40.4 Assunzioni non stagionali previste dalle imprese per il 2009 di personale non qualificato professioni più richieste e principali caratteristiche
- Tavola 41 Assunzioni non stagionali previste dalle imprese per il 2009 secondo il livello di istruzione segnalato la durata di esperienza specifica richiesta e il livello formativo equivalente
- Tavola 42 Assunzioni non stagionali previste dalle imprese per il 2009 per settore di attività e classe dimensionale, secondo il livello di istruzione segnalato e secondo il livello formativo equivalente
- Tavola 43 Assunzioni non stagionali previste dalle imprese per il 2009 secondo l'indirizzo di studio segnalato e secondo l'indirizzo formativo equivalente
- Tavola 44 Assunzioni non stagionali previste dalle imprese per il 2009 per richiesta di conoscenze linguistiche e informatiche, secondo l'indirizzo di studio segnalato e secondo l'indirizzo formativo equivalente
- Tavola 45 Assunzioni non stagionali previste dalle imprese per il 2009 e per il 2008 per gruppo professionale e macrosettore di attività, secondo il livello di istruzione segnalato
- Tavola 46 Assunzioni non stagionali previste dalle imprese per il 2009 con titolo universitario per tipo di laurea e richiesta di formazione post-laurea, per settore di attività e classe dimensionale

Sezione 5 - Le assunzioni a tempo determinato a carattere stagionale previste nel 2009: principali caratteristiche

- Tavola 47 Assunzioni a tempo determinato a carattere stagionale previste, per macrosettore di attività e classe dimensionale
- Tavola 48 Assunzioni a tempo determinato a carattere stagionale previste dalle imprese per il 2009 per gruppi professionali, settore di attività e classe dimensionale
- Tavola 49 Assunzioni a tempo determinato a carattere stagionale previste dalle imprese per il 2009 per settore di attività, classe dimensionale e livello di istruzione segnalato
- Tavola 50 Assunzioni a tempo determinato a carattere stagionale previste dalle imprese per il 2009 per classe di età, settore di attività e classe dimensionale
- Tavola 51 Assunzioni a tempo determinato a carattere stagionale previste dalle imprese per il 2009 considerate di difficile reperimento
- Tavola 52 Assunzioni a tempo determinato a carattere stagionale previste dalle imprese per il 2009 di personale immigrato, per settore di attività e classe dimensionale

Sezione 6 - Formazione in entrata e formazione continua nelle imprese

- Tavola 53 Imprese che, internamente o esternamente, hanno effettuato corsi di formazione per il personale, per macrosettore di attività e classe dimensionale (quota % sul totale)
- Tavola 54 Imprese che, internamente o esternamente, hanno effettuato nel 2008 corsi di formazione per il personale, per classe dimensionale e settore di attività (quota % sul totale)
- Tavola 55 Dipendenti che nel 2008 hanno partecipato a corsi di formazione effettuati dalla propria impresa, per classe dimensionale e settore di attività (quota % su totale dipendenti al 31.12.2008)
- Tavola 56 Incidenza delle imprese che hanno ospitato personale in tirocinio/stage nel corso del 2008 per settore di attività e classe dimensionale (quota % sul totale)
- Tavola 57 Personale in tirocinio/stage ospitato nel corso del 2008 da imprese con dipendenti, numero medio di tirocini/stage per impresa e quota degli stessi che è stata o sarà assunta per settore di attività e classe dimensionale
- Tavola 58 Imprese che nel 2009 prevedono assunzioni di laureati o diplomati, per classe dimensionale per classe dimensionale e settore di attività (quota % su totale dipendenti al 31.12.2008)

Tavola 59 Imprese che nel 2009 prevedono assunzioni senza esperienza specifica e che segnalano necessità di formazione da effettuare con corsi per i neoassunti, per classe dimensionale e settore di attività (quota % sul totale delle imprese che assumono)

Sezione 7 - Movimenti occupazionali previsti dalle imprese nel 2009: dati provinciali

Tavola 60 Movimenti e tassi previsti nel 2009, per provincia

Tavola 61 Saldo occupazionale e tasso di variazione previsto dalle imprese per il 2009 per provincia e classe dimensionale

Tavola 62 Saldo occupazionale previsto dalle imprese per il 2009 per settore di attività e provincia

Tavola 63 Movimenti (entrate e uscite) previsti dalle imprese per il 2009 per provincia e livello di inquadramento

Tavola 64 Assunzioni previste dalle imprese per il 2009 per provincia e tipologia contrattuale

Sezione 8 - I collaboratori a progetto in entrata nel 2009

Tavola 65 Utilizzo previsto di collaboratori a progetto, per macrosettore di attività e classe dimensionale

Tavola 66 Imprese che nel 2009 utilizzeranno collaboratori a progetto e numero collaboratori utilizzati e previsti, per settore di attività e classe dimensionale (quota % sul totale)

Tavola 67 Utilizzo previsto nel 2009 di collaboratori a progetto in senso stretto, per gruppi professionali, settore di attività e classe dimensionale

Tavola 68 Utilizzo previsto nel 2009 di collaboratori a progetto in senso stretto per livello di istruzione, per settore di attività e classe dimensionale

Tavola 69 Utilizzo previsto nel 2009 di collaboratori a progetto in senso stretto per gruppi professionali, professioni più richieste di ciascun gruppo e principali caratteristiche

Sezione 1

**Imprese e previsioni occupazionali per il
2009**

Tavola 1**Imprese che prevedono assunzioni, per macrosettore di attività e classe dimensionale (quota % sul totale)****Regione Lazio**

	2005	2006	2007	2008	2009
TOTALE REGIONE	22,9	24,2	27,5	26,8	17,7
<i>di cui: Artigianato</i>	<i>24,4</i>	<i>24,7</i>	<i>27,4</i>	<i>29,0</i>	<i>16,1</i>
SETTORE					
Industria in senso stretto	30,4	29,0	33,6	31,9	19,7
Costruzioni	25,7	29,0	31,9	31,5	19,9
Commercio	19,4	20,7	21,4	19,8	12,0
Altri servizi	21,6	23,0	27,6	27,8	19,6
CLASSE DIMENSIONALE					
1-9 dipendenti	19,1	20,0	22,9	22,7	13,7
10-49 dipendenti	28,9	34,6	39,3	37,9	27,1
50-249 dipendenti	61,1	67,9	73,5	74,1	63,5
250 dipendenti e oltre	90,8	92,4	94,1	94,4	90,5
CENTRO	22,6	23,1	27,2	27,5	18,5
ITALIA	22,8	23,4	26,5	28,5	19,8

Fonte: Unioncamere - Ministero del Lavoro, Sistema Informativo Excelsior, 2005-2009

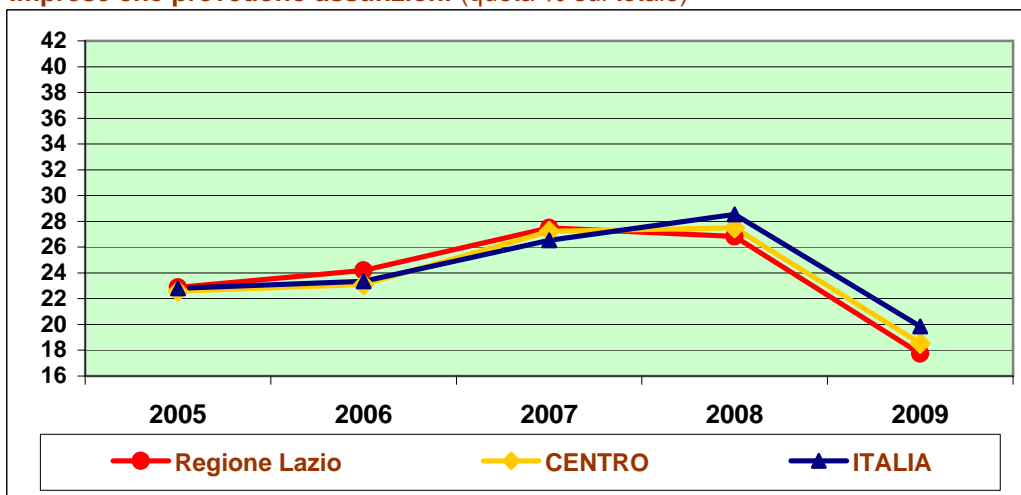
Imprese che prevedono assunzioni (quota % sul totale)

Fonte: Unioncamere - Ministero del Lavoro, Sistema Informativo Excelsior, 2005-2009

Tavola 2**Imprese che prevedono assunzioni nel 2009 per classe dimensionale e settore di attività**
(quota % sul totale)**Regione Lazio**

	Classe dimensionale (valori %)				
	Totale	1-9 dip.	10-49	50-249	250 e oltre
TOTALE	17,7	13,7	27,1	63,5	90,5
INDUSTRIA	19,8	16,0	27,2	59,4	87,7
<i>Industria in senso stretto</i>	<i>19,7</i>	<i>14,0</i>	<i>21,5</i>	<i>56,9</i>	<i>88,4</i>
Estrazione di minerali	13,8	10,9	11,3	30,0	100,0
Industrie alimentari, delle bevande e del tabacco	18,1	14,1	33,2	79,3	96,7
Industrie tessili, dell'abbigliamento e calzature	20,6	12,8	20,5	66,2	89,6
Industrie del legno e del mobile	17,0	14,5	27,5	48,1	66,7
Industrie della carta, della stampa ed editoria	19,7	14,4	24,5	41,3	87,2
Industrie chimiche e petrolifere	35,1	13,3	11,4	57,5	87,7
Industrie della gomma e delle materie plastiche	19,8	10,0	23,1	41,7	93,3
Industrie dei minerali non metalliferi	17,6	13,2	13,4	34,7	86,8
Industrie dei metalli	16,8	14,6	15,9	50,9	80,0
Industrie meccaniche e dei mezzi di trasporto	27,2	20,1	26,3	64,0	86,2
Industrie elettriche, elettroniche, ottiche e medicali	19,1	8,7	18,6	72,1	86,8
Ind. beni per la casa, tempo libero e altre manifatturiere	18,6	13,8	32,1	81,8	100,0
Produzione e distribuzione di energia, gas e acqua	48,3	31,4	17,2	48,3	97,2
Costruzioni	19,9	17,3	33,6	67,6	82,8
SERVIZI	16,9	12,9	27,1	65,3	91,8
Commercio al dettaglio	12,3	9,3	21,5	65,6	95,0
Commercio e riparazione di autoveicoli e motocicli	10,7	9,5	16,8	50,8	65,4
Commercio all'ingrosso	12,3	9,1	19,2	55,2	84,7
Alberghi, ristoranti e servizi turistici	27,7	25,1	41,1	73,6	96,5
Trasporti e attività postali	20,2	13,5	22,3	62,6	93,0
Informatica e telecomunicazioni	26,8	21,4	24,7	61,8	93,5
Servizi avanzati alle imprese	19,8	14,1	29,7	62,0	90,2
Credito, assicurazioni e servizi finanziari	20,7	7,5	26,4	72,5	89,7
Servizi operativi alle imprese e alle persone	24,5	18,4	32,1	69,1	92,3
Istruzione e servizi formativi privati	30,2	20,3	40,9	68,0	94,4
Sanità e servizi sanitari privati	25,5	15,4	32,5	71,6	97,7
Altri servizi alle persone	17,8	15,0	29,9	73,5	91,3
Studi professionali	3,9	3,8	9,0	33,3	--
CENTRO	18,5	14,6	25,6	62,6	91,7
ITALIA	19,8	15,7	26,8	62,2	90,9

In questo volume il segno (--) indica un valore statisticamente non significativo. I totali comprendono comunque i dati non esposti.

Fonte: Unioncamere - Ministero del Lavoro, Sistema Informativo Excelsior, 2009

Tavola 2.1

Imprese che prevedono assunzioni nel 2009 secondo i motivi di assunzione, per settore di attività e classe dimensionale (quota % sul totale)

Regione Lazio

	Quota % imprese che assumono	Motivi di assunzione (valori %)*						
		Domanda in crescita o in ripresa/ picco prod.	Necessità di espandere le vendite/nuove sedi-reparti(1)	Internalizza- zione di lavoro esterno o precario (2)	Sviluppo di nuovi pro- dotti/servizi	Sostituzione dipendenti in uscita o in matern. ecc.	Attività e lavorazioni stagionali	Altri motivi (3)
TOTALE	17,7	28,5	6,0	3,3	4,7	35,9	17,1	10,7
INDUSTRIA	19,8	37,0	6,1	4,1	3,7	32,3	8,4	13,9
<i>Industria in senso stretto</i>	19,7	25,9	7,8	4,5	4,3	43,4	12,7	11,2
Estrazione di minerali	13,8	45,2	3,2	0,0	0,0	45,2	6,5	12,9
Industrie alimentari, delle bevande e del tabacco	18,1	14,0	9,7	3,3	3,5	39,5	28,6	5,5
Industrie tessili, dell'abbigliamento e calzature	20,6	20,3	7,9	3,1	3,5	55,1	17,6	7,5
Industrie del legno e del mobile	17,0	16,8	12,7	0,4	5,3	43,9	7,8	18,4
Industrie della carta, della stampa ed editoria	19,7	13,3	5,7	10,9	6,0	52,6	13,6	7,9
Industrie chimiche e petrolifere	35,1	16,6	9,9	7,3	6,0	57,0	6,6	27,2
Industrie della gomma e delle materie plastiche	19,8	36,9	7,1	2,4	4,8	47,6	4,8	4,8
Industrie dei minerali non metalliferi	17,6	34,7	4,5	1,7	1,7	43,8	8,5	11,9
Industrie dei metalli	16,8	37,7	4,1	7,4	2,3	28,1	10,7	14,8
Industrie meccaniche e dei mezzi di trasporto	27,2	38,3	12,4	3,4	2,5	35,8	7,0	9,6
Industrie elettriche, elettroniche, ottiche e medicali	19,1	33,5	5,2	3,0	8,8	51,2	3,7	11,6
Ind. beni per la casa, tempo libero e altre manifatturiere	18,6	29,3	6,9	3,4	1,7	41,4	20,7	1,7
Produzione e distribuzione di energia, gas e acqua	48,3	21,4	5,7	2,9	10,0	64,3	1,4	18,6
<i>Costruzioni</i>	19,9	45,3	4,8	3,7	3,2	23,9	5,1	16,0
SERVIZI	16,9	24,4	6,0	2,9	5,2	37,7	21,3	9,1
Commercio al dettaglio	12,3	23,6	10,5	4,9	3,9	41,4	18,8	5,5
Commercio e riparazione di autoveicoli e motocicli	10,7	30,2	6,4	3,9	3,2	39,3	11,2	7,0
Commercio all'ingrosso	12,3	23,7	5,5	5,9	5,3	43,3	14,5	7,9
Alberghi, ristoranti e servizi turistici	27,7	15,9	3,1	0,2	0,2	27,7	50,7	5,5
Trasporti e attività postali	20,2	29,1	4,2	2,5	6,3	43,8	7,8	12,9
Informatica e telecomunicazioni	26,8	30,9	6,9	3,2	10,9	34,4	6,3	15,9
Servizi avanzati alle imprese	19,8	27,4	4,6	3,6	8,2	37,0	8,6	15,2
Credito, assicurazioni e servizi finanziari	20,7	16,3	20,1	5,5	11,1	55,5	4,5	16,8
Servizi operativi alle imprese e alle persone	24,5	30,3	3,9	1,3	7,7	42,0	9,3	12,4
Istruzione e servizi formativi privati	30,2	25,8	3,9	2,6	5,2	41,8	20,3	6,5
Sanità e servizi sanitari privati	25,5	23,4	3,9	8,3	8,3	59,8	4,7	7,1
Altri servizi alle persone	17,8	29,3	5,3	1,6	5,9	31,0	22,2	7,3
Studi professionali	3,9	32,7	4,6	3,4	6,7	31,5	14,2	7,2
CLASSE DIMENSIONALE								
1-9 dipendenti	13,7	30,2	3,8	2,7	4,1	31,7	18,5	9,9
10-49 dipendenti	27,1	34,7	5,4	3,6	3,4	31,6	17,3	5,9
50-249 dipendenti	63,5	22,8	9,3	3,0	5,7	48,6	10,7	14,7
250 dipendenti e oltre	90,5	6,4	22,8	8,4	11,9	66,7	11,7	22,9
CENTRO	18,5	26,4	6,7	2,1	3,4	39,8	19,8	8,8
ITALIA	19,8	26,8	7,6	2,1	3,0	39,0	18,9	9,2

*Alla domanda sulle motivazioni dell'assunzione potevano essere date una o due risposte, pertanto il totale delle risposte può superare il 100%.

(1) Necessità di espandere le vendite in Italia o all'estero - nuove aziende in espansione - apertura di nuove sedi o reparti

(2) La figura richiesta svolgerà mansioni prima affidate a consulente esterno/coadiuvante - Stabilizzazione della figura rispetto a una precedente forma contrattuale atipica/precaria

(3) Necessità di migliorare qualità e efficienza aziendale; minore ricorso a fornitori esterni; altri motivi

Fonte: Unioncamere - Ministero del Lavoro, Sistema Informativo Excelsior, 2009

Tavola 3

Imprese secondo la principale modalità utilizzata per la ricerca e la selezione di personale nel 2008, per macrosettore di attività e classe dimensionale (quota % sul totale)

Regione Lazio

	Modalità di selezione								
	conoscenza diretta	segnalazioni conoscenti / fornitori	quotidiani e stampa specializzata	società di lavoro interinale	società di selezione, ass. categoria	banche dati interne aziendali	internet	centri per l'impiego	altre modalità
TOTALE	44,3	16,5	3,2	3,5	1,2	22,9	1,7	3,2	3,5
1-9 dipendenti	47,2	17,7	3,0	3,0	0,5	20,2	1,6	3,4	3,3
10-49 dipendenti	39,6	15,3	3,9	3,2	1,5	28,8	1,5	2,7	3,4
50-249 dipendenti	19,2	5,3	3,7	10,8	9,1	43,7	3,5	1,0	3,7
250 dipendenti e oltre	11,9	1,0	3,9	9,1	10,7	46,8	6,3	1,5	8,8
INDUSTRIA	49,1	21,8	3,0	2,4	1,2	17,1	1,3	3,3	0,8
1-9 dipendenti	51,6	23,6	2,7	1,4	0,6	14,8	1,4	3,4	0,5
10-49 dipendenti	45,4	18,5	4,4	3,4	1,6	22,3	0,0	3,5	0,9
50-249 dipendenti	28,4	6,8	2,6	14,1	7,6	33,1	3,1	1,1	3,4
250 dipendenti e oltre	13,4	0,9	3,5	13,0	10,4	39,9	8,2	1,7	8,9
SERVIZI	42,0	14,0	3,2	4,0	1,2	25,8	1,9	3,1	4,8
1-9 dipendenti	45,1	14,8	3,1	3,8	0,4	22,9	1,7	3,4	4,7
10-49 dipendenti	36,3	13,4	3,6	3,2	1,5	32,6	2,4	2,2	4,9
50-249 dipendenti	15,2	4,6	4,2	9,4	9,8	48,3	3,6	0,9	3,9
250 dipendenti e oltre	11,2	1,0	4,0	7,4	10,9	49,8	5,4	1,4	8,8
CENTRO	40,3	16,0	3,2	3,8	2,1	24,6	1,0	5,8	3,2
ITALIA	38,7	15,1	5,0	4,4	2,5	24,7	1,4	4,4	3,9

Fonte: Unioncamere - Ministero del Lavoro, Sistema Informativo Excelsior, 2009

Tavola 4
Imprese che non assumeranno personale dipendente nel 2009, per settore di attività e classe dimensionale
 (quota % sul totale)

Regione Lazio

	% imprese che non assumeranno personale dipendente nel 2009			di cui:					
				% imprese che non assumerebbero comunque			Imprese che assumerebbero ma ci sono ostacoli alle assunzioni		
	1-49	50 e oltre	Totale	1-49	50 e oltre	Totale	1-49	50 e oltre	Totale
TOTALE	84,7	27,2	82,3	79,1	27,0	76,9	5,5	0,2	5,3
INDUSTRIA	82,4	30,9	80,2	78,0	30,8	76,0	4,4	0,1	4,2
<i>Industria in senso stretto</i>	84,6	31,4	80,3	78,1	31,2	74,3	6,5	0,2	6,0
Estrazione di minerali	89,0	46,7	86,2	81,3	46,7	79,0	7,7	0,0	7,1
Industrie alimentari, delle bevande e del tabacco	83,9	14,8	81,9	77,8	14,8	76,0	6,1	0,0	5,9
Industrie tessili, dell'abbigliamento e calzature	85,9	24,1	79,4	78,0	23,3	72,3	7,8	0,9	7,1
Industrie del legno e del mobile	83,9	48,5	83,0	77,5	48,5	76,9	6,3	0,0	6,2
Industrie della carta, della stampa ed editoria	83,4	41,7	80,3	80,0	41,7	77,1	3,5	0,0	3,2
Industrie chimiche e petrolifere	87,4	27,3	64,9	80,7	27,3	60,7	6,7	0,0	4,2
Industrie della gomma e delle materie plastiche	85,3	43,1	80,2	81,0	43,1	76,4	4,3	0,0	3,8
Industrie dei minerali non metalliferi	86,7	47,3	82,4	75,3	47,3	72,2	11,5	0,0	10,2
Industrie dei metalli	85,2	42,9	83,2	76,8	42,9	75,2	8,4	0,0	8,0
Industrie meccaniche e dei mezzi di trasporto	78,5	27,1	72,8	75,5	26,4	70,1	3,0	0,7	2,8
Industrie elettriche, elettroniche, ottiche e medicali	88,8	22,4	80,9	82,4	22,4	75,2	6,5	0,0	5,7
Ind. beni per la casa, tempo libero e altre manifatturiere	84,5	14,3	81,4	78,5	14,3	75,6	6,1	0,0	5,8
Produzione e distribuzione di energia, gas e acqua	73,8	24,6	51,7	70,0	24,6	49,7	3,8	0,0	2,1
Costruzioni	80,8	29,2	80,1	78,0	29,2	77,2	2,9	0,0	2,8
SERVIZI	85,6	25,6	83,1	79,6	25,3	77,3	6,0	0,3	5,8
Commercio al dettaglio	89,7	21,7	87,7	82,4	21,7	80,6	7,3	0,0	7,1
Commercio e riparazione di autoveicoli e motocicli	89,9	44,7	89,3	82,3	44,7	81,7	7,7	0,0	7,6
Commercio all'ingrosso	89,5	39,0	87,7	82,7	39,0	81,1	6,8	0,0	6,6
Alberghi, ristoranti e servizi turistici	73,3	17,7	72,3	65,6	17,3	64,7	7,7	0,4	7,6
Trasporti e attività postali	84,5	28,8	79,8	78,6	28,0	74,4	5,9	0,8	5,5
Informatica e telecomunicazioni	77,9	28,8	73,2	68,4	28,8	64,6	9,5	0,0	8,6
Servizi avanzati alle imprese	83,5	30,1	80,2	77,9	30,1	75,0	5,6	0,0	5,2
Credito, assicurazioni e servizi finanziari	90,5	17,3	79,3	83,5	17,3	73,4	7,0	0,0	5,9
Servizi operativi alle imprese e alle persone	79,7	22,0	75,5	73,7	22,0	69,9	6,0	0,0	5,6
Istruzione e servizi formativi privati	75,2	27,8	69,8	71,3	27,8	66,3	3,9	0,0	3,5
Sanità e servizi sanitari privati	80,9	23,0	74,5	77,6	22,1	71,5	3,3	0,9	3,1
Altri servizi alle persone	83,7	22,0	82,2	81,2	19,8	79,6	2,6	2,2	2,6
Studi professionali	96,1	66,7	96,1	93,6	66,7	93,6	2,5	0,0	2,5
CENTRO	84,0	26,1	81,5	79,5	25,9	77,2	4,4	0,2	4,3
ITALIA	82,8	26,9	80,2	78,7	26,4	76,2	4,1	0,5	3,9

Fonte: Unioncamere - Ministero del Lavoro, Sistema Informativo Excelsior, 2009

Tavola 4.1

Imprese che non assumeranno personale dipendente nel 2009 a nessuna condizione, secondo i motivi di non assunzione, per settore di attività e classe dimensionale (quota % sul totale)

Regione Lazio

	Imprese "che non assumeranno comunque"	Motivi di non assunzione (valori %)							
		Presenza di lavoratori in esubero o in CIG	Difficoltà reperimento di lavoratori nella zona	Difficoltà e incertez- za di mercato (a)	Costo del lavoro (b)	Logistici e di strategia aziendale (c)	Ricorso a risorse esterne o stagionali (d)	Organico al completo o sufficiente (e)	Altri motivi
TOTALE	76,9	0,5	0,1	54,5	0,2	1,2	0,3	42,7	0,5
INDUSTRIA	76,0	0,9	0,1	67,7	0,3	2,0	0,2	28,0	0,9
<i>Industria in senso stretto</i>	74,3	1,0	0,2	63,7	0,4	1,9	0,3	32,2	0,3
Estrazione di minerali	79,0	0,6	0,0	63,3	5,6	0,6	0,0	29,4	0,6
Industrie alimentari, delle bevande e del tabacco	76,0	0,3	0,0	60,8	0,5	1,2	0,8	36,1	0,3
Industrie tessili, dell'abbigliamento e calzature	72,3	0,5	0,0	64,5	0,4	1,1	0,5	32,8	0,1
Industrie del legno e del mobile	76,9	0,4	0,5	62,0	0,5	3,0	0,6	32,5	0,5
Industrie della carta, della stampa ed editoria	77,1	0,4	0,0	66,5	0,0	0,0	0,2	32,8	0,2
Industrie chimiche e petrolifere	60,7	1,9	0,0	64,4	0,4	2,7	0,0	30,7	0,0
Industrie della gomma e delle materie plastiche	76,4	2,8	0,0	66,7	0,3	1,2	0,0	29,0	0,0
Industrie dei minerali non metalliferi	72,2	2,4	0,0	64,5	0,6	3,2	0,0	29,2	0,1
Industrie dei metalli	75,2	0,8	0,0	70,9	0,0	4,5	0,0	23,5	0,3
Industrie meccaniche e dei mezzi di trasporto	70,1	1,5	1,4	59,8	0,2	0,7	0,0	35,8	0,5
Industrie elettriche, elettroniche, ottiche e medicali	75,2	2,5	0,0	56,4	0,5	0,6	0,3	39,5	0,2
Ind. beni per la casa, tempo libero e altre manifatturiere	75,6	0,0	0,0	64,3	0,0	0,9	1,7	33,2	0,0
Produzione e distribuzione di energia, gas e acqua	49,7	2,8	0,0	66,7	0,0	1,4	0,0	29,2	0,0
Costruzioni	77,2	0,8	0,0	70,6	0,3	2,0	0,1	24,9	1,3
SERVIZI	77,3	0,3	0,1	49,1	0,1	0,9	0,4	48,7	0,4
Commercio al dettaglio	80,6	0,2	0,2	55,0	0,0	1,8	0,0	42,8	0,0
Commercio e riparazione di autoveicoli e motocicli	81,7	0,2	0,0	54,4	0,0	2,3	0,4	42,7	0,0
Commercio all'ingrosso	81,1	0,3	0,1	54,9	0,0	1,8	0,3	42,6	0,0
Alberghi, ristoranti e servizi turistici	64,7	0,3	0,0	58,3	0,0	0,4	0,2	40,7	0,2
Trasporti e attività postali	74,4	0,9	0,1	64,4	0,0	0,5	0,1	33,9	0,1
Informatica e telecomunicazioni	64,6	0,7	0,1	47,0	0,0	0,1	0,1	49,2	2,9
Servizi avanzati alle imprese	75,0	0,7	0,1	39,1	0,0	0,1	1,7	58,1	0,3
Credito, assicurazioni e servizi finanziari	73,4	0,3	0,1	50,7	0,0	0,7	0,4	46,5	1,2
Servizi operativi alle imprese e alle persone	69,9	0,3	0,1	50,2	0,0	0,9	0,6	46,8	1,1
Istruzione e servizi formativi privati	66,3	0,0	0,1	40,3	0,0	0,0	4,5	54,2	0,9
Sanità e servizi sanitari privati	71,5	1,2	0,0	40,8	0,0	0,7	4,1	49,5	3,7
Altri servizi alle persone	79,6	0,2	0,1	51,9	1,7	0,2	0,3	45,3	0,4
Studi professionali	93,6	0,3	0,0	26,4	0,0	0,0	0,0	73,3	0,0
CLASSE DIMENSIONALE									
1-9 dipendenti	80,4	0,3	0,0	54,5	0,2	1,2	0,3	42,9	0,5
10-49 dipendenti	69,8	1,0	0,5	54,9	0,1	0,7	0,6	41,7	0,6
50-249 dipendenti	36,2	5,6	0,0	50,7	0,0	3,1	0,6	38,2	1,9
250 dipendenti e oltre	9,3	22,2	0,0	40,1	0,6	11,4	0,0	19,8	6,0
CENTRO	77,2	0,7	0,2	57,0	0,2	1,4	0,4	39,7	0,5
ITALIA	76,2	0,8	0,2	55,8	0,3	1,6	0,4	40,4	0,6

a) Domanda di prodotti/servizi stabile incerta o in calo.

b) Richieste retributive troppo elevate.

c) Impresa in ristrutturazione/trasferimento - Mancanza di spazio/problemi logistici - Acquisizione da altra impresa, liquidazione, cessazione.

d) Utilizzo di forme contrattuali alternative al lavoro dipendente - Maggiore ricorso alla subfornitura/contoterzismo.

e) Dimensione attuale d'impresa adeguata alle aspettative - Dipendenti presenti in azienda sufficienti.

Fonte: Unioncamere - Ministero del Lavoro, Sistema Informativo Excelsior, 2009

Tavola 4.2

Imprese che non assumeranno personale dipendente nel 2009 a causa di ostacoli alle assunzioni per settore di attività e classe dimensionale (quota % sul totale)

Regione Lazio

	Imprese "che assu- merebbero ma ci sono ostacoli"	Cause di ostacolo alle assunzioni (valori %)							
		Scarsa fles- sibilità nella gestione del personale	Difficoltà reperimento di lavoratori nella zona	Elevata pressione fiscale	Elevato costo del lavoro	Presenza di problemi logistici	Mancanza di aiuti pubblici al- le imprese	Concor- renza sleale dall'estero	Altre cause
TOTALE	5,3	1,2	5,3	32,8	38,8	1,8	18,4	0,2	1,6
INDUSTRIA	4,2	5,2	13,1	21,5	42,8	0,9	16,6	0,0	0,0
<i>Industria in senso stretto</i>	6,0	5,4	12,6	15,0	38,7	1,5	26,8	0,0	0,0
Estrazione di minerali	7,1	--	--	--	--	--	--	--	--
Industrie alimentari, delle bevande e del tabacco	5,9	8,3	5,0	7,2	41,7	2,8	35,0	0,0	0,0
Industrie tessili, dell'abbigliamento e calzature	7,1	5,1	2,6	3,8	50,0	2,6	35,9	0,0	0,0
Industrie del legno e del mobile	6,2	7,9	13,5	6,7	42,7	2,2	27,0	0,0	0,0
Industrie della carta, della stampa ed editoria	3,2	13,0	1,9	1,9	37,0	0,0	46,3	0,0	0,0
Industrie chimiche e petrolifere	4,2	--	--	--	--	--	--	--	--
Industrie della gomma e delle materie plastiche	3,8	--	--	--	--	--	--	--	--
Industrie dei minerali non metalliferi	10,2	4,9	10,8	10,8	52,0	0,0	21,6	0,0	0,0
Industrie dei metalli	8,0	0,0	14,7	16,4	38,4	0,0	30,6	0,0	0,0
Industrie meccaniche e dei mezzi di trasporto	2,8	8,3	22,2	50,0	19,4	0,0	0,0	0,0	0,0
Industrie elettriche, elettroniche, ottiche e medicali	5,7	6,1	21,4	46,9	13,3	5,1	7,1	0,0	0,0
Ind. beni per la casa, tempo libero e altre manifatturiere	5,8	--	--	--	--	--	--	--	--
Produzione e distribuzione di energia, gas e acqua	2,1	--	--	--	--	--	--	--	--
Costruzioni	2,8	4,8	13,9	32,0	49,3	0,0	0,0	0,0	0,0
SERVIZI	5,8	0,0	3,0	36,1	37,6	2,0	18,9	0,3	2,1
Commercio al dettaglio	7,1	0,0	0,0	33,4	38,9	0,0	27,8	0,0	0,0
Commercio e riparazione di autoveicoli e motocicli	7,6	0,0	1,9	30,7	42,4	0,0	25,0	0,0	0,0
Commercio all'ingrosso	6,6	0,0	0,0	32,9	38,7	0,0	28,4	0,0	0,0
Alberghi, ristoranti e servizi turistici	7,6	0,0	0,0	28,0	68,9	0,0	1,6	1,5	0,0
Trasporti e attività postali	5,5	0,0	0,0	76,5	15,0	0,8	6,9	0,4	0,4
Informatica e telecomunicazioni	8,6	0,0	7,8	48,0	21,5	0,3	5,3	0,0	17,1
Servizi avanzati alle imprese	5,2	0,0	26,3	5,7	19,7	0,0	48,4	0,0	0,0
Credito, assicurazioni e servizi finanziari	5,9	0,0	8,1	46,8	26,6	0,0	13,3	0,0	5,2
Servizi operativi alle imprese e alle persone	5,6	0,0	4,6	48,2	26,4	0,0	16,3	0,0	4,6
Istruzione e servizi formativi privati	3,5	0,0	2,9	0,0	77,1	20,0	0,0	0,0	0,0
Sanità e servizi sanitari privati	3,1	0,0	0,0	5,1	42,4	0,0	52,5	0,0	0,0
Altri servizi alle persone	2,6	0,0	1,6	2,7	11,3	50,5	19,9	0,0	14,0
Studi professionali	2,5	0,0	0,0	89,7	10,3	0,0	0,0	0,0	0,0
CLASSE DIMENSIONALE									
1-9 dipendenti	5,9	0,8	4,9	33,9	38,7	1,8	18,4	0,0	1,5
10-49 dipendenti	3,0	6,5	12,1	15,4	40,1	1,2	18,2	3,3	3,3
50-249 dipendenti	0,3	--	--	--	--	--	--	--	--
250 dipendenti e oltre	0,1	--	--	--	--	--	--	--	--
CENTRO	4,3	3,8	10,4	31,3	35,5	1,5	15,0	1,1	1,4
ITALIA	3,9	4,8	13,2	27,9	38,5	1,3	12,1	1,0	1,1

Fonte: Unioncamere - Ministero del Lavoro, Sistema Informativo Excelsior, 2009

Tavola 5
Incidenza delle imprese con dipendenti che nel corso del 2008 hanno utilizzato personale con contratti temporanei per settore di attività e classe dimensionale (quota % sul totale)
Regione Lazio

	Imprese che hanno utilizzato				Imprese che hanno utilizzato contratti temporanei**
	dipendenti a tempo determinato*	apprendisti	lavoratori interinali	collaboratori a progetto	
TOTALE	24,5	18,0	4,2	13,7	42,8
INDUSTRIA	28,1	23,1	5,2	14,0	49,1
<i>Industria in senso stretto</i>	<i>30,8</i>	<i>24,4</i>	<i>8,6</i>	<i>16,0</i>	<i>51,7</i>
Estrazione di minerali	37,1	14,3	6,3	14,3	51,3
Industrie alimentari, delle bevande e del tabacco	28,7	21,1	3,4	9,5	43,2
Industrie tessili, dell'abbigliamento e calzature	30,3	23,5	7,2	18,8	47,2
Industrie del legno e del mobile	27,2	25,2	5,4	12,0	46,8
Industrie della carta, della stampa ed editoria	24,3	23,3	6,6	24,1	51,5
Industrie chimiche e petrolifere	49,1	20,2	27,7	29,5	68,1
Industrie della gomma e delle materie plastiche	40,6	29,7	20,0	21,2	65,3
Industrie dei minerali non metalliferi	36,2	20,4	10,5	15,0	57,6
Industrie dei metalli	30,5	25,1	6,8	9,0	49,6
Industrie meccaniche e dei mezzi di trasporto	35,1	33,1	12,0	16,9	61,9
Industrie elettriche, elettroniche, ottiche e medicali	28,9	26,9	14,3	27,5	57,5
Ind. beni per la casa, tempo libero e altre manifatturiere	29,6	23,2	5,1	12,5	45,7
Produzione e distribuzione di energia, gas e acqua	59,3	22,8	33,8	37,2	77,2
<i>Costruzioni</i>	<i>26,0</i>	<i>22,1</i>	<i>2,6</i>	<i>12,4</i>	<i>47,1</i>
SERVIZI	23,0	15,9	3,8	13,6	40,2
Commercio al dettaglio	20,1	18,6	3,6	5,0	33,8
Commercio e riparazione di autoveicoli e motocicli	18,1	18,2	3,0	5,5	32,7
Commercio all'ingrosso	21,0	17,0	5,6	8,4	35,8
Alberghi, ristoranti e servizi turistici	28,8	15,1	2,7	5,7	40,1
Trasporti e attività postali	28,9	11,8	3,4	14,6	41,0
Informatica e telecomunicazioni	31,5	23,5	5,8	31,9	55,5
Servizi avanzati alle imprese	26,7	16,5	3,8	42,7	61,0
Credito, assicurazioni e servizi finanziari	25,8	10,1	13,8	23,6	43,3
Servizi operativi alle imprese e alle persone	29,8	11,4	7,6	17,8	43,0
Istruzione e servizi formativi privati	40,5	8,0	2,0	50,3	69,9
Sanità e servizi sanitari privati	33,0	8,4	2,6	26,7	52,4
Altri servizi alle persone	22,3	26,3	2,6	16,8	55,1
Studi professionali	9,9	8,2	0,0	7,6	22,6
CLASSE DIMENSIONALE					
1-9 dipendenti	17,9	16,3	1,5	9,7	36,2
10-49 dipendenti	52,0	26,2	9,9	28,5	73,2
50-249 dipendenti	77,9	27,9	35,1	48,3	91,7
250 dipendenti e oltre	88,5	35,0	57,9	63,3	97,1
CENTRO	27,2	22,5	4,9	11,1	46,8
ITALIA	26,2	19,9	5,8	9,9	44,2

*Dati comprensivi dei contratti a tempo determinato a carattere stagionale.

** Imprese che hanno utilizzato almeno uno dei contratti temporanei indicati.

Fonte: Unioncamere - Ministero del Lavoro, Sistema Informativo Excelsior, 2009

Tavola 6

Dipendenti a tempo determinato utilizzati nelle imprese con dipendenti nel corso del 2008 e quota degli stessi che è stata o sarà assunta a tempo indeterminato, per settore di attività e classe dimensionale

Regione Lazio

	% Imprese con dipendenti a tempo determinato**	Totale dipendenti a tempo determinato utilizzati* **	di cui assunti/da assumere a tempo indeterminato	
			(quota %)	Valore assol.*
TOTALE	24,5	98.830	19,2	19.020
INDUSTRIA	28,1	24.060	26,4	6.340
<i>Industria in senso stretto</i>	<i>30,8</i>	<i>11.190</i>	<i>22,8</i>	<i>2.560</i>
Estrazione di minerali	37,1	200	36,9	80
Industrie alimentari, delle bevande e del tabacco	28,7	2.200	12,0	270
Industrie tessili, dell'abbigliamento e calzature	30,3	680	14,5	100
Industrie del legno e del mobile	27,2	600	10,3	60
Industrie della carta, della stampa ed editoria	24,3	800	15,6	120
Industrie chimiche e petrolifere	49,1	1.200	17,9	220
Industrie della gomma e delle materie plastiche	40,6	470	22,8	110
Industrie dei minerali non metalliferi	36,2	770	38,8	300
Industrie dei metalli	30,5	1.610	28,5	460
Industrie meccaniche e dei mezzi di trasporto	35,1	1.120	27,3	310
Industrie elettriche, elettroniche, ottiche e medicali	28,9	1.080	37,6	410
Ind. beni per la casa, tempo libero e altre manifatturiere	29,6	160	11,0	20
Produzione e distribuzione di energia, gas e acqua	59,3	310	39,5	120
<i>Costruzioni</i>	<i>26,0</i>	<i>12.870</i>	<i>29,4</i>	<i>3.790</i>
SERVIZI	23,0	74.770	17,0	12.680
Commercio al dettaglio	20,1	12.120	20,4	2.480
Commercio e riparazione di autoveicoli e motocicli	18,1	1.850	25,9	480
Commercio all'ingrosso	21,0	2.990	24,7	740
Alberghi, ristoranti e servizi turistici	28,8	11.860	11,6	1.380
Trasporti e attività postali	28,9	8.240	12,3	1.020
Informatica e telecomunicazioni	31,5	3.200	30,3	970
Servizi avanzati alle imprese	26,7	4.760	33,7	1.600
Credito, assicurazioni e servizi finanziari	25,8	1.720	22,3	380
Servizi operativi alle imprese e alle persone	29,8	6.950	24,8	1.720
Istruzione e servizi formativi privati	40,5	2.240	8,7	190
Sanità e servizi sanitari privati	33,0	3.350	25,2	850
Altri servizi alle persone	22,3	14.340	4,2	600
Studi professionali	9,9	1.160	23,2	270
CLASSE DIMENSIONALE				
1-9 dipendenti	17,9	31.580	20,9	6.590
10-49 dipendenti	52,0	22.440	21,2	4.760
50-249 dipendenti	77,9	18.850	18,3	3.440
250 dipendenti e oltre	88,5	25.960	16,3	4.230
CENTRO	27,2	231.270	18,8	43.490
ITALIA	26,2	1.096.630	18,8	206.110

*Valori assoluti arrotondati alle decine. A causa di questi arrotondamenti, i totali possono non coincidere con la somma dei singoli valori.

**Dati comprensivi dei contratti a tempo determinato a carattere stagionale.

Fonte: Unioncamere - Ministero del Lavoro, Sistema Informativo Excelsior, 2009

Tavola 7

Imprese che nel 2009 segnalano difficoltà di reperimento e che prevedono assunzioni di personale immigrato, per classe dimensionale e settore di attività (quota % sul totale delle imprese che assumono)

Regione Lazio

	Imprese che segnalano difficoltà di reperimento			Imprese che prevedono assunzioni di personale immigrato		
	1-49 dip.	50 e oltre	Totale	1-49 dip.	50 e oltre	Totale
TOTALE	23,3	26,8	23,8	18,5	18,1	18,4
INDUSTRIA	21,3	28,3	22,0	19,8	13,0	19,1
<i>Industria in senso stretto</i>	<i>22,8</i>	<i>28,7</i>	<i>24,0</i>	<i>26,8</i>	<i>10,1</i>	<i>23,5</i>
Estrazione di minerali	26,1	--	20,0	21,7	--	20,0
Industrie alimentari, delle bevande e del tabacco	14,6	20,0	15,0	31,2	17,8	30,1
Industrie tessili, dell'abbigliamento e calzature	13,7	19,0	14,9	37,4	7,1	30,4
Industrie del legno e del mobile	18,1	--	18,2	30,4	--	29,2
Industrie della carta, della stampa ed editoria	16,3	13,5	16,0	27,6	2,7	24,5
Industrie chimiche e petrolifere	29,4	30,8	30,4	20,6	11,5	14,3
Industrie della gomma e delle materie plastiche	9,1	--	15,1	23,6	--	20,5
Industrie dei minerali non metalliferi	16,9	19,4	17,4	34,7	9,7	29,5
Industrie dei metalli	39,7	23,1	37,8	33,1	15,4	31,1
Industrie meccaniche e dei mezzi di trasporto	30,0	49,3	34,1	10,8	10,4	10,7
Industrie elettriche, elettroniche, ottiche e medicali	31,4	40,0	34,8	5,3	8,2	6,5
Ind. beni per la casa, tempo libero e altre manifatturiere	10,9	--	9,4	21,7	--	18,9
Produzione e distribuzione di energia, gas e acqua	0,0	15,2	9,3	38,1	9,1	20,4
<i>Costruzioni</i>	<i>20,4</i>	<i>26,8</i>	<i>20,7</i>	<i>15,9</i>	<i>21,8</i>	<i>16,2</i>
SERVIZI	24,3	26,3	24,6	17,8	19,8	18,1
Commercio al dettaglio	38,7	29,9	37,3	16,6	13,1	16,1
Commercio e riparazione di autoveicoli e motocicli	39,2	45,5	39,5	15,8	3,0	15,1
Commercio all'ingrosso	34,8	27,2	33,8	13,2	13,6	13,3
Alberghi, ristoranti e servizi turistici	22,1	33,5	22,6	27,2	35,4	27,6
Trasporti e attività postali	10,8	28,2	15,4	19,5	22,8	20,4
Informatica e telecomunicazioni	14,5	35,1	19,2	5,1	11,7	6,6
Servizi avanzati alle imprese	24,1	20,5	23,5	13,2	10,5	12,7
Credito, assicurazioni e servizi finanziari	17,4	18,0	17,7	6,4	7,1	6,7
Servizi operativi alle imprese e alle persone	8,4	26,4	12,2	19,3	28,5	21,2
Istruzione e servizi formativi privati	26,5	11,9	23,4	26,0	30,5	27,0
Sanità e servizi sanitari privati	29,0	27,5	28,5	30,2	34,2	31,4
Altri servizi alle persone	30,6	11,9	28,6	11,2	31,9	13,4
Studi professionali	0,0	--	0,0	0,0	--	0,0
CENTRO	25,7	24,4	25,6	20,3	18,0	20,0
ITALIA	24,6	26,7	24,9	17,6	18,5	17,7

Fonte: Unioncamere - Ministero del Lavoro, Sistema Informativo Excelsior, 2009

Tavola 8**Imprese esportatrici, per macrosettore di attività e classe dimensionale (quota % sul totale)**

(*)

Regione Lazio

	2004	2005	2006	2007	2008
TOTALE REGIONE	9,6	8,1	7,4	11,5	9,8
<i>di cui: Artigianato</i>	7,0	4,4	4,3	9,1	8,6
SETTORE					
Industria in senso stretto	21,7	18,4	17,2	23,8	22,2
Costruzioni	1,8	1,1	1,3	4,2	4,5
Commercio	10,0	9,9	7,9	12,1	9,8
Altri servizi	8,1	6,4	6,4	10,2	8,4
CLASSE DIMENSIONALE					
1-9 dipendenti	7,5	5,6	4,8	9,3	7,7
10-49 dipendenti	17,0	18,8	17,9	20,9	18,2
50-249 dipendenti	24,8	26,8	29,5	29,8	29,9
250 dipendenti e oltre	29,7	29,5	27,9	28,0	31,0
CENTRO	12,5	11,3	11,0	13,2	12,9
ITALIA	12,8	12,8	12,8	14,3	14,3

(*) Le risposte si riferiscono all'anno precedente l'indagine

Fonte: Unioncamere - Ministero del Lavoro, Sistema Informativo Excelsior, 2005-2009

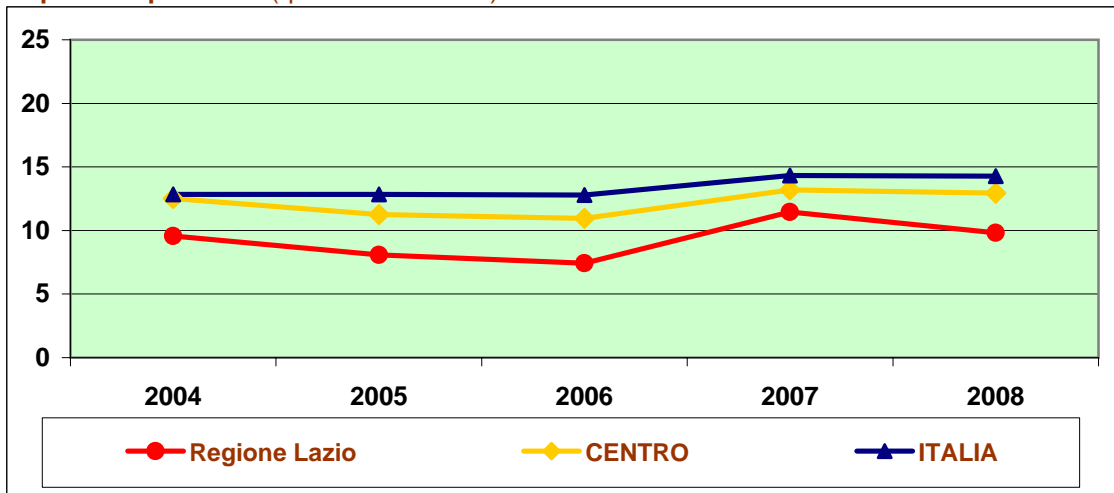
Imprese esportatrici (quota % sul totale)

Fonte: Unioncamere - Ministero del Lavoro, Sistema Informativo Excelsior, 2005-2009

Tavola 9

Distribuzione delle imprese manifatturiere secondo la presenza di fornitori esteri e la delocalizzazione di attività produttive all'estero, per settore di attività e classe dimensionale
(quota % su totale imprese che assumono)

Regione Lazio

	Presenza di fornitori esteri*		Delocalizzazione all'estero di tutta o parte dell'attività produttiva	
	SI	NO	SI	NO
TOTALE INDUSTRIA MANIFATTURIERA	17,1	82,9	2,3	97,7
Industrie alimentari, delle bevande e del tabacco	11,6	88,4	1,7	98,3
Industrie tessili, dell'abbigliamento e calzature	21,9	78,1	5,1	94,9
Industrie del legno e del mobile	15,3	84,7	1,5	98,5
Industrie della carta, della stampa ed editoria	14,1	85,9	1,3	98,7
Industrie chimiche e petrolifere	30,0	70,0	7,0	93,0
Industrie della gomma e delle materie plastiche	19,3	80,7	5,4	94,6
Industrie dei minerali non metalliferi	10,7	89,3	1,3	98,7
Industrie dei metalli	6,0	94,0	0,9	99,1
Industrie meccaniche e dei mezzi di trasporto	30,4	69,6	2,8	97,2
Industrie elettriche, elettroniche, ottiche e medicali	37,7	62,3	3,4	96,6
Ind. beni per la casa, tempo libero e altre manifatturiere	12,2	87,8	2,6	97,4
CLASSE DIMENSIONALE				
1-9 dipendenti	12,6	87,4	1,0	99,0
10-49 dipendenti	23,4	76,6	2,1	97,9
50-249 dipendenti	41,6	58,4	9,0	91,0
250 dipendenti e oltre	57,6	42,4	24,3	75,7
CENTRO	14,9	85,1	1,8	98,2
ITALIA	17,0	83,0	2,1	97,9

*Escluso acquisto di materie prime

Fonte: Unioncamere - Ministero del Lavoro, Sistema Informativo Excelsior, 2009

Tavola 10**Imprese innovatrici per macrosettore di attività e classe dimensionale (quota % sul totale)**

(*)

Regione Lazio

	2004	2005	2006	2007	2008
TOTALE REGIONE	22,3	19,4	14,1	15,9	15,0
<i>di cui: Artigianato</i>	19,6	15,8	13,4	17,5	14,3
SETTORE					
Industria in senso stretto	29,0	23,1	22,6	25,7	26,4
Costruzioni	16,6	12,2	9,4	10,5	6,5
Commercio	17,9	18,9	11,8	15,0	11,8
Altri servizi	24,8	21,3	14,6	15,5	16,8
CLASSE DIMENSIONALE					
1-9 dipendenti	20,6	17,7	12,3	14,4	13,4
10-49 dipendenti	27,7	25,1	20,2	20,1	20,0
50-249 dipendenti	31,2	32,1	27,8	31,4	31,9
250 dipendenti e oltre	49,1	50,5	37,2	39,0	40,1
CENTRO	22,9	20,4	15,7	16,3	16,3
ITALIA	23,2	20,6	16,3	16,7	17,4

*Le risposte si riferiscono allo sviluppo di nuovi prodotti o servizi nell'anno precedente l'indagine.

Fonte: Unioncamere - Ministero del Lavoro, Sistema Informativo Excelsior, 2005-2009

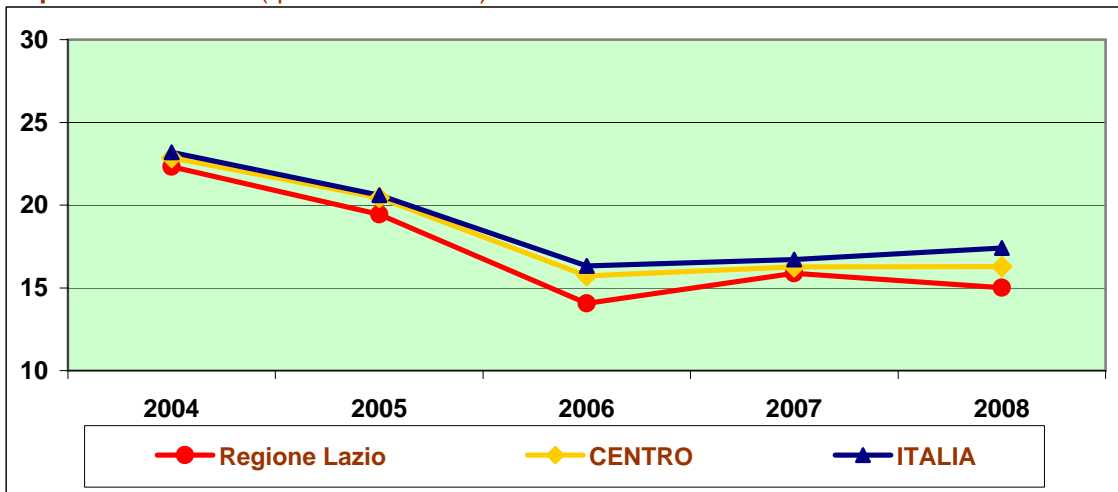
Imprese innovatrici (quota % sul totale)

Fonte: Unioncamere - Ministero del Lavoro, Sistema Informativo Excelsior, 2005-2009

Tavola 11

Distribuzione delle imprese secondo la presenza di investimenti nel 2009, per settore di attività e classe dimensionale (quota % sul totale)

Regione Lazio

	Sono previsti investimenti nel corso del 2009				
	SI	NO	distribuz.% imprese che effettuano investimenti secondo la dimensione degli stessi*		
			superiori al 2008	uguali	inferiori al 2008
TOTALE	20,2	79,8	45,0	40,9	14,1
INDUSTRIA	22,4	77,6	42,4	44,4	13,3
<i>Industria in senso stretto</i>	24,5	75,5	44,6	42,3	13,1
Estrazione di minerali	28,1	71,9	33,3	44,4	22,2
Industrie alimentari, delle bevande e del tabacco	22,2	77,8	51,9	37,8	10,2
Industrie tessili, dell'abbigliamento e calzature	25,1	74,9	42,8	44,6	12,7
Industrie del legno e del mobile	22,7	77,3	69,9	20,2	9,8
Industrie della carta, della stampa ed editoria	26,6	73,4	37,7	41,9	20,4
Industrie chimiche	35,1	64,9	34,4	40,4	25,2
Industrie della gomma e delle materie plastiche	28,8	71,2	54,9	32,8	12,3
Industrie dei minerali non metalliferi	21,7	78,3	51,2	34,6	14,3
Industrie dei metalli	18,0	82,0	45,1	42,1	12,8
Industrie meccaniche e dei mezzi di trasporto	26,0	74,0	29,4	56,8	13,8
Industrie elettriche, elettroniche, ottiche e medicali	34,0	66,0	35,6	56,2	8,2
Ind. beni per la casa, tempo libero e altre manifatturiere	21,2	78,8	48,5	43,9	7,6
Produzione e distribuzione di energia, gas e acqua	38,6	61,4	41,1	39,3	19,6
Costruzioni	20,9	79,1	40,4	46,2	13,5
SERVIZI	19,3	80,7	46,3	39,2	14,4
Commercio al dettaglio	17,1	82,9	47,1	32,4	20,5
Commercio e riparazione di autoveicoli e motocicli	16,4	83,6	50,6	29,2	20,2
Commercio all'ingrosso	17,2	82,8	49,9	33,2	16,9
Alberghi, ristoranti e servizi turistici	19,2	80,8	49,1	34,8	16,1
Trasporti e attività postali	24,6	75,4	40,3	48,0	11,7
Informatica e telecomunicazioni	31,5	68,5	40,2	47,8	12,0
Servizi avanzati alle imprese	28,4	71,6	44,6	44,4	11,0
Credito, assicurazioni e servizi finanziari	29,3	70,7	38,2	47,8	14,1
Servizi operativi alle imprese e alle persone	24,2	75,8	44,9	44,4	10,7
Istruzione e servizi formativi privati	30,0	70,0	42,8	48,0	9,2
Sanità e servizi sanitari privati	34,8	65,2	59,9	28,6	11,5
Altri servizi alle persone	18,9	81,1	45,7	44,9	9,3
Studi professionali	5,1	94,9	48,4	41,8	9,9
CLASSE DIMENSIONALE					
1-9 dipendenti	17,7	82,3	46,6	40,1	13,4
10-49 dipendenti	29,7	70,3	49,5	39,5	11,0
50-249 dipendenti	38,7	61,3	31,0	52,3	16,7
250 dipendenti e oltre	57,3	42,7	17,0	47,4	35,6
CENTRO	19,8	80,2	46,9	38,7	14,4
ITALIA	21,2	78,8	45,8	39,5	14,8

*Quota % sul totale imprese che prevedono investimenti nei processi produttivi, nei prodotti o servizi offerti, nella struttura distributiva e nell'organizzazione aziendale.

Fonte: Unioncamere - Ministero del Lavoro, Sistema Informativo Excelsior, 2009

Sezione 2

I movimenti occupazionali previsti dalle imprese

Tavola 12

Saldi occupazionali previsti, per macrosettore di attività e classe dimensionale

(*)

Regione Lazio

	2005	2006	2007	2008	2009
TOTALE PROVINCIA	9.230	7.610	8.370	12.460	-20.740
<i>di cui: Artigianato</i>	2.730	2.110	1.790	3.820	-2.460
SETTORE					
Industria in senso stretto	1.020	30	70	180	-4.650
Costruzioni	1.960	-180	1.490	3.090	-3.630
Commercio	3.760	3.280	2.510	3.400	-3.070
Altri servizi	2.500	4.480	4.290	5.790	-9.400
CLASSE DIMENSIONALE					
1-9 dipendenti	8.170	7.150	6.450	13.240	-7.020
10-49 dipendenti	1.460	1.750	10	330	-4.090
50-249 dipendenti	940	-210	2.270	-310	-2.660
250 dipendenti e oltre	-1.340	-1.080	-350	-790	-6.970
CENTRO	20.260	18.120	17.560	20.720	-48.570
ITALIA	92.470	99.200	83.020	110.000	-212.790

* Valori assoluti arrotondati alle decine.

Fonte: Unioncamere - Ministero del Lavoro, Sistema Informativo Excelsior, 2005-2009

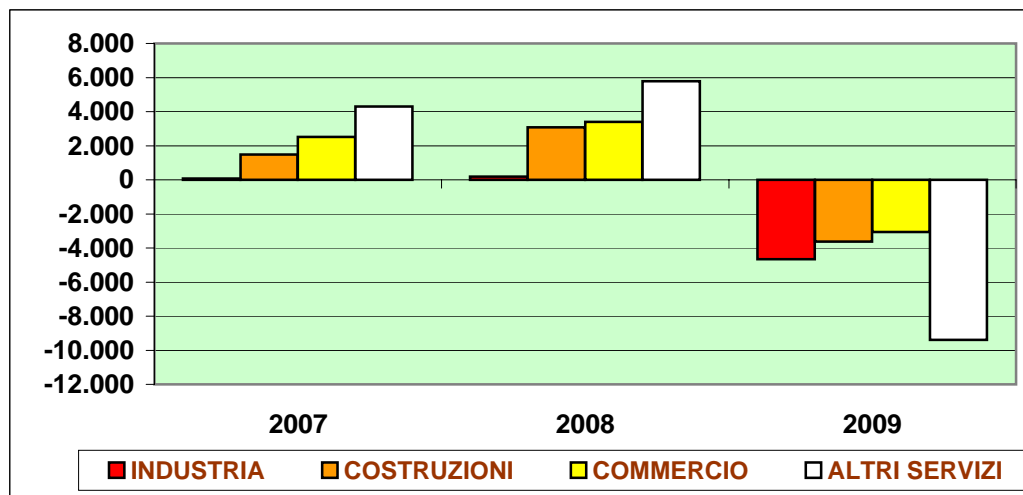

Fonte: Unioncamere - Ministero del Lavoro, Sistema Informativo Excelsior, 2005-2009

Tavola 13**Saldi occupazionali previsti, per macrosettore di attività e classe dimensionale**

(*)

Regione Lazio

	2005	2006	2007	2008	2009
TOTALE REGIONE	1,0	0,8	0,8	1,2	-1,9
<i>di cui: Artigianato</i>	4,9	3,1	2,8	5,6	-3,5
SETTORE					
Industria in senso stretto	0,5	0,0	0,0	0,1	-2,4
Costruzioni	2,3	-0,2	1,4	2,8	-3,2
Commercio	2,9	2,2	1,7	2,1	-1,7
Altri servizi	0,5	0,8	0,8	1,0	-1,6
CLASSE DIMENSIONALE					
1-9 dipendenti	3,4	2,9	2,4	4,5	-2,4
10-49 dipendenti	0,9	1,0	0,0	0,2	-2,1
50-249 dipendenti	0,6	-0,1	1,4	-0,2	-1,5
250 dipendenti e oltre	-0,4	-0,3	-0,1	-0,2	-1,7
CENTRO	1,0	0,8	0,8	0,9	-2,1
ITALIA	0,9	0,9	0,8	1,0	-1,9

*Saldi occupazionali previsti per 100 occupati alla fine dell'anno precedente.

Fonte: Unioncamere - Ministero del Lavoro, Sistema Informativo Excelsior, 2005-2009

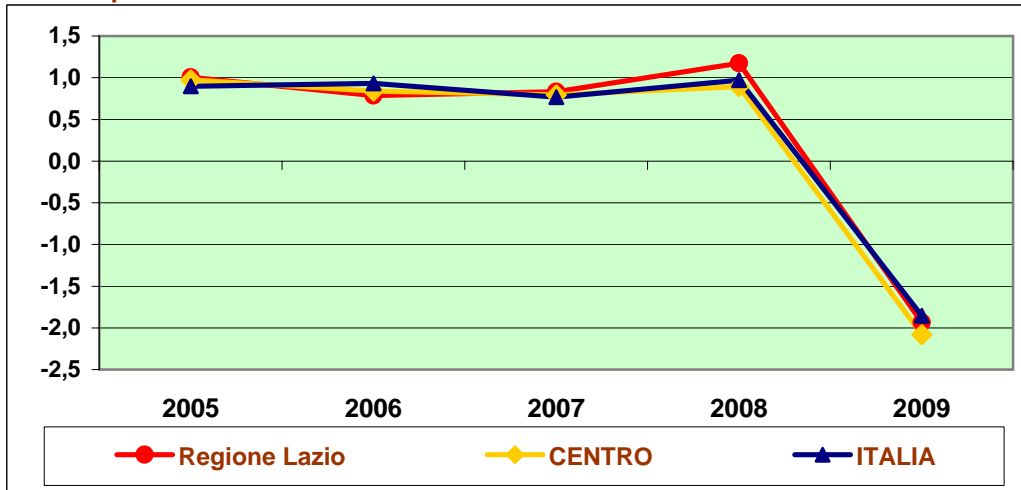
Saldi % previsti

Fonte: Unioncamere - Ministero del Lavoro, Sistema Informativo Excelsior, 2005-2009

Tavola 14

Tassi di entrata previsti, per macrosettore di attività e classe dimensionale

(*)

Regione Lazio

	2005**	2006**	2007**	2008	2009
TOTALE REGIONE	6,6	6,6	7,9	9,0	6,3
<i>di cui: Artigianato</i>	12,8	12,3	14,9	15,5	8,4
SETTORE					
Industria in senso stretto	5,0	4,4	5,0	5,7	3,5
Costruzioni	9,6	10,5	12,8	12,2	6,9
Commercio	8,2	8,1	8,5	9,1	6,2
Altri servizi	6,4	6,3	7,9	9,4	7,0
CLASSE DIMENSIONALE					
1-9 dipendenti	10,3	10,2	11,8	11,9	7,5
10-49 dipendenti	5,2	5,6	6,6	7,3	6,2
50-249 dipendenti	5,5	5,0	7,5	8,0	5,5
250 dipendenti e oltre	5,3	5,5	6,2	8,0	5,7
CENTRO	6,3	6,4	7,8	9,3	6,5
ITALIA	6,3	6,5	7,8	9,5	6,8

*Entrate previste per 100 occupati alla fine dell'anno precedente.

**I dati non comprendono i contratti a tempo determinato a carattere stagionale.

Fonte: Unioncamere - Ministero del Lavoro, Sistema Informativo Excelsior, 2005-2009

Tassi di entrata previsti

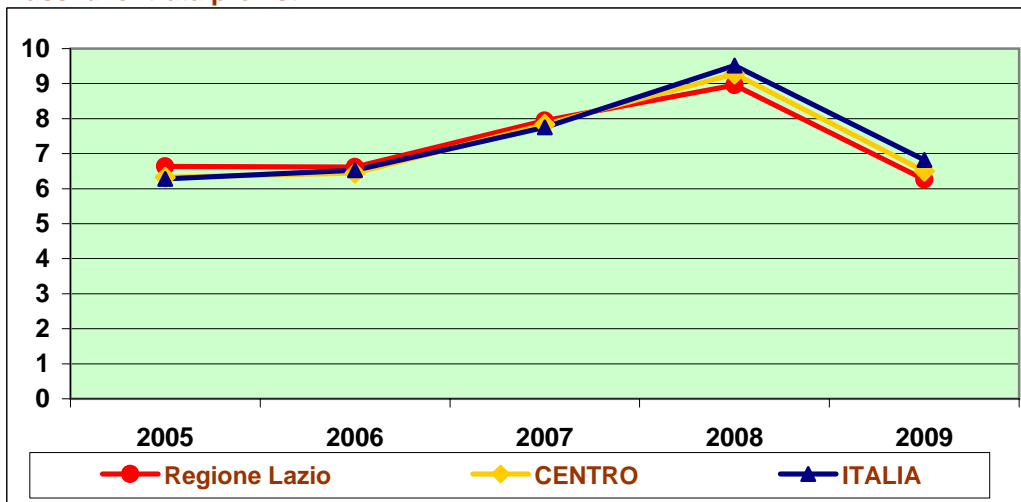

Fonte: Unioncamere - Ministero del Lavoro, Sistema Informativo Excelsior, 2005-2009

Tavola 15

Tassi di uscita previsti, per macrosettore di attività e classe dimensionale

(*)

Regione Lazio

	2005**	2006**	2007**	2008	2009
TOTALE REGIONE	5,6	5,8	7,1	7,8	8,2
<i>di cui: Artigianato</i>	7,9	9,2	12,0	10,0	12,0
SETTORE					
Industria in senso stretto	4,4	4,4	5,0	5,6	6,0
Costruzioni	7,3	10,7	11,3	9,4	10,1
Commercio	5,3	5,9	6,8	7,0	8,0
Altri servizi	5,9	5,5	7,1	8,4	8,6
CLASSE DIMENSIONALE					
1-9 dipendenti	6,9	7,3	9,3	7,4	9,9
10-49 dipendenti	4,4	4,7	6,6	7,1	8,2
50-249 dipendenti	4,9	5,1	6,1	8,1	7,0
250 dipendenti e oltre	5,7	5,7	6,2	8,2	7,5
CENTRO	5,4	5,6	7,0	8,4	8,6
ITALIA	5,4	5,6	7,0	8,5	8,7

*Uscite previste per 100 occupati alla fine dell'anno precedente.

**I dati non comprendono i contratti a tempo determinato a carattere stagionale.

Fonte: Unioncamere - Ministero del Lavoro, Sistema Informativo Excelsior, 2005-2009

Tassi di uscita previsti

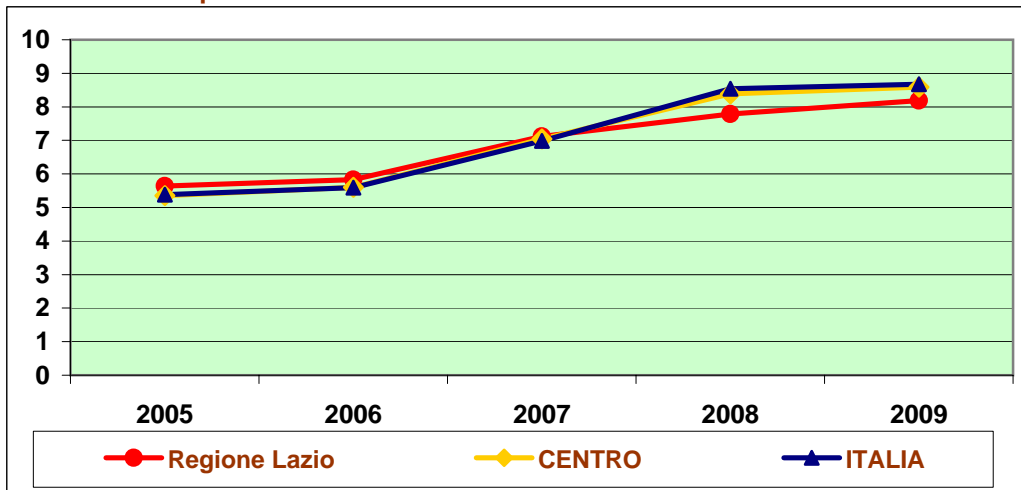

Fonte: Unioncamere - Ministero del Lavoro, Sistema Informativo Excelsior, 2005-2009

Tavola 16

Movimenti e tassi previsti per il 2009, per settore di attività e classe dimensionale

Regione Lazio

	Movimenti previsti nel 2009*			Tassi previsti nel 2009**		
	(valori assoluti)			Entrata	Uscita	Saldo
	Entrate	Uscite	Saldo	Entrata	Uscita	Saldo
TOTALE	67.110	87.850	-20.740	6,3	8,2	-1,9
INDUSTRIA	14.470	22.740	-8.280	4,8	7,5	-2,7
<i>Industria in senso stretto</i>	6.690	11.340	-4.650	3,5	6,0	-2,4
Estrazione di minerali	120	240	-120	2,6	5,2	-2,5
Industrie alimentari, delle bevande e del tabacco	1.560	1.960	-400	8,6	10,8	-2,2
Industrie tessili, dell'abbigliamento e calzature	350	580	-230	4,0	6,6	-2,6
Industrie del legno e del mobile	320	590	-280	4,5	8,4	-3,9
Industrie della carta, della stampa ed editoria	470	770	-300	2,6	4,3	-1,7
Industrie chimiche e petrolifere	770	1.550	-780	3,0	6,1	-3,1
Industrie della gomma e delle materie plastiche	220	410	-190	3,0	5,6	-2,6
Industrie dei minerali non metalliferi	240	710	-470	2,1	6,2	-4,1
Industrie dei metalli	720	1.390	-660	3,2	6,1	-2,9
Industrie meccaniche e dei mezzi di trasporto	700	1.260	-560	3,0	5,4	-2,4
Industrie elettriche, elettroniche, ottiche e medicali	790	1.290	-500	2,7	4,5	-1,7
Ind. beni per la casa, tempo libero e altre manifatturiere	80	130	-60	6,0	10,6	-4,6
Produzione e distribuzione di energia, gas e acqua	350	450	-100	2,7	3,5	-0,7
Costruzioni	7.780	11.410	-3.630	6,9	10,1	-3,2
SERVIZI	52.640	65.110	-12.460	6,8	8,5	-1,6
Commercio al dettaglio	7.990	9.460	-1.470	7,8	9,2	-1,4
Commercio e riparazione di autoveicoli e motocicli	1.100	1.720	-620	4,2	6,6	-2,4
Commercio all'ingrosso	1.880	2.850	-980	3,9	6,0	-2,1
Alberghi, ristoranti e servizi turistici	11.100	12.310	-1.210	15,4	17,1	-1,7
Trasporti e attività postali	4.520	10.150	-5.630	3,6	8,2	-4,5
Informatica e telecomunicazioni	2.930	2.740	190	4,9	4,6	0,3
Servizi avanzati alle imprese	2.950	2.970	-20	5,4	5,4	0,0
Credito, assicurazioni e servizi finanziari	1.900	2.590	-690	2,9	4,0	-1,1
Servizi operativi alle imprese e alle persone	8.240	8.200	40	9,9	9,9	0,0
Istruzione e servizi formativi privati	710	1.050	-330	4,9	7,2	-2,3
Sanità e servizi sanitari privati	2.410	2.680	-270	5,8	6,5	-0,7
Altri servizi alle persone	6.500	7.430	-930	10,7	12,3	-1,5
Studi professionali	420	960	-540	2,3	5,3	-3,0
CLASSE DIMENSIONALE						
1-9 dipendenti	21.710	28.730	-7.020	7,5	9,9	-2,4
10-49 dipendenti	12.290	16.380	-4.090	6,2	8,2	-2,1
50-249 dipendenti	9.840	12.500	-2.660	5,5	7,0	-1,5
250 dipendenti e oltre	23.270	30.240	-6.970	5,7	7,5	-1,7
CENTRO	151.640	200.210	-48.570	6,5	8,6	-2,1
ITALIA	781.600	994.390	-212.790	6,8	8,7	-1,9

*Valori assoluti arrotondati alle decine. A causa di questi arrotondamenti, i totali possono non coincidere con la somma dei singoli valori. I dati comprendono i contratti a tempo determinato a carattere stagionale

** I tassi di variazione sono calcolati sulla base dei saldi occupazionali non arrotondati

Fonte: Unioncamere - Ministero del Lavoro, Sistema Informativo Excelsior, 2009

Tavola 17

Saldo occupazionale e tasso di variazione previsto dalle imprese per il 2009 per settore di attività e classe dimensionale

Regione Lazio

	Saldi previsti nel 2009 (v.a.*)					Tassi di variazione previsti nel 2009				
	Dipendenti					Dipendenti				
	1-9	10-49	50-249	250 e oltre	Totale	1-9	10-49	50-249	250 e oltre	Totale
TOTALE	-7.020	-4.090	-2.660	-6.970	-20.740	-2,4	-2,1	-1,5	-1,7	-1,9
INDUSTRIA	-2.910	-1.960	-1.090	-2.330	-8.280	-3,0	-2,6	-2,3	-2,7	-2,7
<i>Industria in senso stretto</i>	<i>-1.000</i>	<i>-960</i>	<i>-620</i>	<i>-2.070</i>	<i>-4.650</i>	<i>-2,6</i>	<i>-2,4</i>	<i>-1,8</i>	<i>-2,7</i>	<i>-2,4</i>
Estrazione di minerali	-20	-30	-20	-50	-120	-3,7	-2,9	-4,0	-1,9	-2,5
Industrie alimentari, delle bevande e del tabacco	-270	-50	-40	-40	-400	-3,5	-1,2	-1,7	-1,0	-2,2
Industrie tessili, dell'abbigliamento e calzature	-70	-20	-60	-90	-230	-2,6	-0,7	-3,4	-4,7	-2,6
Industrie del legno e del mobile	-130	-100	-40	0	-280	-3,7	-3,9	-4,8	-2,0	-3,9
Industrie della carta, della stampa ed editoria	-50	-90	-70	-90	-300	-1,2	-1,7	-2,2	-1,7	-1,7
Industrie chimiche e petrolifere	-20	-20	-10	-730	-780	-2,2	-1,6	-0,3	-3,7	-3,1
Industrie della gomma e delle materie plastiche	-50	-30	-40	-70	-190	-4,5	-1,3	-2,7	-3,0	-2,6
Industrie dei minerali non metalliferi	-110	-70	-160	-140	-470	-3,8	-2,3	-4,6	-6,0	-4,1
Industrie dei metalli	-130	-280	-150	-100	-660	-1,8	-3,8	-2,8	-4,2	-2,9
Industrie meccaniche e dei mezzi di trasporto	-90	-60	-70	-340	-560	-3,0	-1,3	-1,8	-2,8	-2,4
Industrie elettriche, elettroniche, ottiche e medicali	-20	-190	0	-290	-500	-0,7	-3,8	0,0	-1,9	-1,7
Ind. beni per la casa, tempo libero e altre manifatturiere	-30	-20	-10	--	-60	-4,1	-6,5	-3,1	--	-4,6
Produzione e distribuzione di energia, gas e acqua	-10	-10	50	-130	-100	-1,4	-2,0	3,1	-1,3	-0,7
Costruzioni	-1.910	-990	-470	-260	-3.630	-3,3	-2,9	-3,5	-3,5	-3,2
SERVIZI	-4.110	-2.140	-1.570	-4.640	-12.460	-2,1	-1,7	-1,2	-1,5	-1,6
Commercio al dettaglio	-1.120	-630	-350	640	-1.470	-2,8	-3,4	-2,9	2,0	-1,4
Commercio e riparazione di autoveicoli e motocicli	-370	-140	-20	-90	-620	-2,8	-2,2	-0,7	-2,8	-2,4
Commercio all'ingrosso	-480	-290	-130	-80	-980	-2,3	-2,0	-1,6	-1,7	-2,1
Alberghi, ristoranti e servizi turistici	-530	-370	-190	-120	-1.210	-1,7	-2,3	-2,6	-0,6	-1,7
Trasporti e attività postali	-690	-240	-410	-4.290	-5.630	-6,1	-1,5	-2,2	-5,4	-4,5
Informatica e telecomunicazioni	150	20	160	-150	190	1,9	0,2	1,6	-0,4	0,3
Servizi avanzati alle imprese	90	20	-100	-20	-20	0,6	0,2	-0,8	-0,1	0,0
Credito, assicurazioni e servizi finanziari	-50	20	-80	-580	-690	-1,0	0,5	-1,0	-1,2	-1,1
Servizi operativi alle imprese e alle persone	-80	-290	80	330	40	-0,7	-2,6	0,4	0,9	0,0
Istruzione e servizi formativi privati	-60	-10	-120	-140	-330	-2,7	-0,3	-3,5	-2,4	-2,3
Sanità e servizi sanitari privati	-80	-100	-170	90	-270	-1,6	-1,3	-1,2	0,6	-0,7
Altri servizi alle persone	-370	-110	-240	-230	-930	-2,5	-1,4	-2,3	-0,8	-1,5
Studi professionali	-520	-20	0	--	-540	-3,2	-1,3	-0,4	--	-3,0
CENTRO	-19.050	-12.750	-7.030	-9.740	-48.570	-2,7	-2,3	-1,8	-1,4	-2,1
ITALIA	-73.100	-52.320	-41.320	-46.050	-212.790	-2,2	-1,9	-1,9	-1,4	-1,9

*Valori assoluti arrotondati alle decine. A causa di questi arrotondamenti, i totali possono non coincidere con la somma dei singoli valori.

Fonte: Unioncamere - Ministero del Lavoro, Sistema Informativo Excelsior, 2009

Tavola 18

Movimenti (entrate e uscite) previsti dalle imprese per il 2009 per settore di attività, classe dimensionale e livello di inquadramento

Regione Lazio

	Entrate previste nel 2009 *				Uscite previste nel 2009 *			
	Dirigenti	Quadri, imp. e tecnici	Operai e pers. non qualific.	Totale	Dirigenti	Quadri, imp. e tecnici	Operai e pers. non qualific.	Totale
TOTALE	400	26.090	40.620	67.110	780	33.920	53.150	87.850
INDUSTRIA	70	3.700	10.690	14.470	210	5.520	17.020	22.740
Industria in senso stretto	60	2.460	4.160	6.690	170	4.070	7.090	11.340
Estrazione di minerali	--	80	40	120	--	120	110	240
Industrie alimentari, delle bevande e del tabacco	--	260	1.280	1.560	20	350	1.590	1.960
Industrie tessili, dell'abbigliamento e calzature	--	130	210	350	--	160	410	580
Industrie del legno e del mobile	--	70	250	320	--	100	490	590
Industrie della carta, della stampa ed editoria	--	250	220	470	--	390	370	770
Industrie chimiche e petrolifere	--	460	290	770	40	990	520	1.550
Industrie della gomma e delle materie plastiche	--	60	160	220	--	80	330	410
Industrie dei minerali non metalliferi	--	70	170	240	--	120	600	710
Industrie dei metalli	--	90	640	720	--	170	1.210	1.390
Industrie meccaniche e dei mezzi di trasporto	--	270	430	700	30	480	750	1.260
Industrie elettriche, elettroniche, ottiche e medicali	--	490	290	790	40	850	410	1.290
Ind. beni per la casa, tempo libero e altre manifatturiere	--	--	60	80	--	30	110	130
Produzione e distribuzione di energia, gas e acqua	--	220	120	350	--	240	200	450
Costruzioni	--	1.230	6.530	7.780	30	1.450	9.920	11.410
SERVIZI	320	22.390	29.930	52.640	570	28.400	36.140	65.110
Commercio al dettaglio	30	3.860	4.100	7.990	30	4.060	5.380	9.460
Commercio e riparazione di autoveicoli e motocicli	--	200	900	1.100	--	400	1.310	1.720
Commercio all'ingrosso	--	550	1.320	1.880	--	820	2.020	2.850
Alberghi, ristoranti e servizi turistici	--	1.670	9.430	11.100	--	1.660	10.640	12.310
Trasporti e attività postali	30	1.720	2.770	4.520	90	5.470	4.580	10.150
Informatica e telecomunicazioni	60	2.630	240	2.930	70	2.320	360	2.740
Servizi avanzati alle imprese	70	2.310	580	2.950	160	2.140	670	2.970
Credito, assicurazioni e servizi finanziari	20	1.640	240	1.900	60	2.290	240	2.590
Servizi operativi alle imprese e alle persone	--	1.510	6.720	8.240	--	1.960	6.230	8.200
Istruzione e servizi formativi privati	30	540	140	710	50	810	190	1.050
Sanità e servizi sanitari privati	20	1.340	1.050	2.410	--	1.430	1.230	2.680
Altri servizi alle persone	40	4.010	2.450	6.500	60	4.090	3.290	7.430
Studi professionali	--	420	--	420	--	960	--	960
CLASSE DIMENSIONALE								
1-9 dipendenti	30	6.100	15.570	21.710	50	6.900	21.780	28.730
10-49 dipendenti	--	3.550	8.720	12.290	50	4.290	12.030	16.380
50-249 dipendenti	50	4.460	5.330	9.840	100	5.220	7.180	12.500
250 dipendenti e oltre	300	11.980	10.990	23.270	580	17.500	12.160	30.240
CENTRO	510	48.160	102.970	151.640	1.040	61.720	137.450	200.210
ITALIA	2.500	220.810	558.290	781.600	4.540	271.050	718.800	994.390

*Valori assoluti arrotondati alle decime. A causa di questi arrotondamenti, i totali possono non coincidere con la somma dei singoli valori. I dati comprendono i contratti a tempo determinato a carattere stagionale

Fonte: Unioncamere - Ministero del Lavoro, Sistema Informativo Excelsior, 2009

Sezione 3

Le assunzioni non stagionali previste nel 2009: principali caratteristiche

Tavola 22.1

Assunzioni non stagionali con inquadramento come dirigente, quadro o impiegato, per macrosettore di attività e classe dimensionale (quota % sul totale)

Regione Lazio

	2005	2006	2007	2008	2009
TOTALE REGIONE	34,8	37,8	38,2	37,4	43,6
<i>di cui: Artigianato</i>	<i>12,0</i>	<i>8,6</i>	<i>10,3</i>	<i>18,8</i>	<i>22,6</i>
SETTORE					
Industria in senso stretto	32,4	34,9	30,8	33,8	45,0
Costruzioni	12,9	11,1	10,4	14,4	16,5
Commercio	39,9	42,2	39,0	32,9	42,7
Altri servizi	39,2	45,0	48,0	46,2	50,5
CLASSE DIMENSIONALE					
1-9 dipendenti	25,7	23,6	21,1	28,1	30,4
10-49 dipendenti	27,4	31,7	33,3	39,1	34,0
50-249 dipendenti	31,7	47,1	53,7	33,0	49,9
250 dipendenti e oltre	51,2	54,6	55,6	51,3	57,6
CENTRO	30,9	32,0	32,3	33,5	39,0
ITALIA	30,3	30,0	30,7	32,5	36,1

Fonte: Unioncamere - Ministero del Lavoro, Sistema Informativo Excelsior, 2005-2009

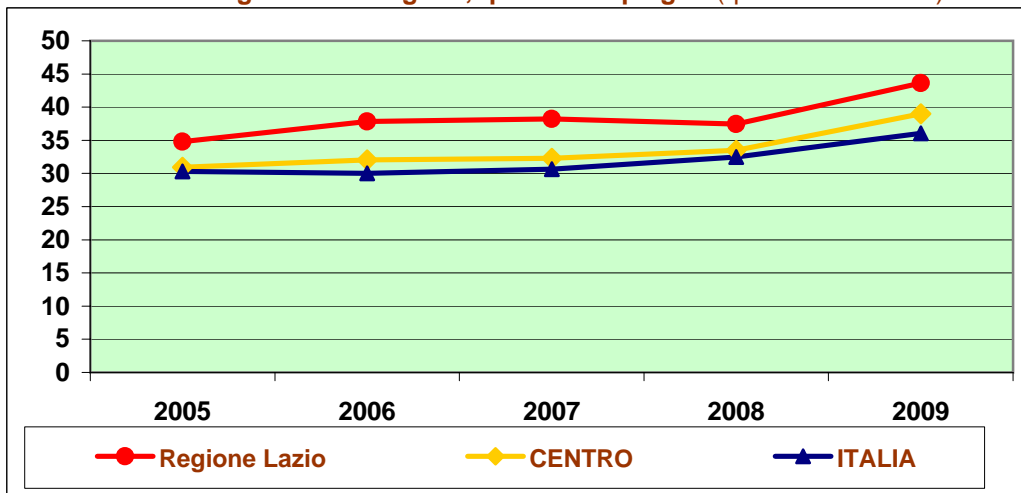
Assunzioni non stagionali di dirigenti, quadri e impiegati (quota % sul totale)

Fonte: Unioncamere - Ministero del Lavoro, Sistema Informativo Excelsior, 2005-2009

Tavola 22.2

Assunzioni non stagionali con inquadramento come operaio o apprendista, per macrosettore di attività e classe dimensionale (quota % sul totale)

Regione Lazio

	2005	2006	2007	2008	2009
TOTALE REGIONE	65,2	62,2	61,8	62,6	56,4
<i>di cui: Artigianato</i>	<i>88,0</i>	<i>91,4</i>	<i>89,7</i>	<i>81,2</i>	<i>77,4</i>
SETTORE					
Industria in senso stretto	67,6	65,1	69,2	66,2	55,0
Costruzioni	87,1	88,9	89,6	85,6	83,5
Commercio	60,1	57,8	61,0	67,1	57,3
Altri servizi	60,8	55,0	52,0	53,8	49,5
CLASSE DIMENSIONALE					
1-9 dipendenti	74,3	76,4	78,9	71,9	69,6
10-49 dipendenti	72,6	68,3	66,7	60,9	66,0
50-249 dipendenti	68,3	52,9	46,3	67,0	50,1
250 dipendenti e oltre	48,8	45,4	44,4	48,7	42,4
CENTRO	69,1	68,0	67,7	66,5	61,0
ITALIA	69,7	70,0	69,3	67,5	63,9

Fonte: Unioncamere - Ministero del Lavoro, Sistema Informativo Excelsior, 2005-2009

Assunzioni non stagionali di operai e apprendisti (quota % sul totale)

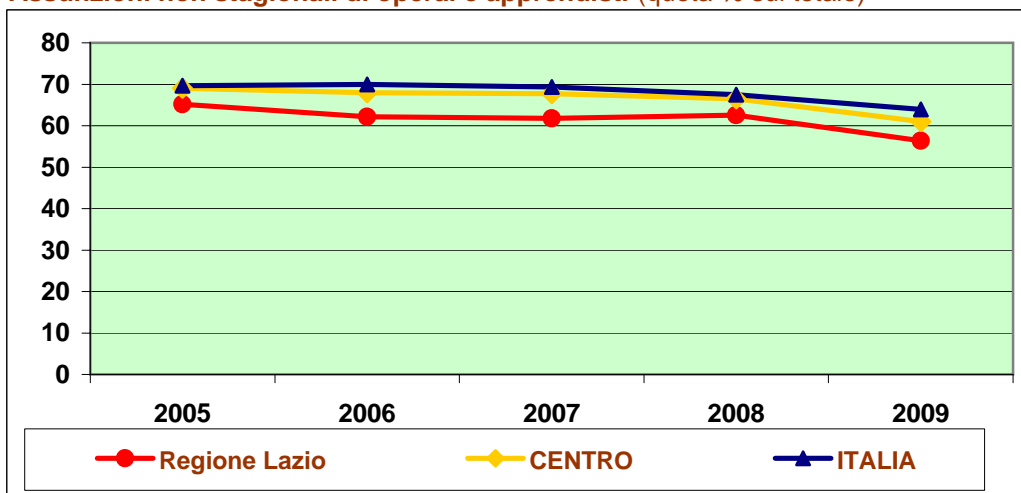

Fonte: Unioncamere - Ministero del Lavoro, Sistema Informativo Excelsior, 2005-2009

Tavola 23

Assunzioni non stagionali considerate di difficile reperimento, per macrosettore di attività e classe dimensionale (quota % sul totale)

Regione Lazio

	2005	2006	2007	2008	2009
TOTALE REGIONE	27,7	26,8	22,3	24,0	16,5
<i>di cui: Artigianato</i>	43,3	34,2	36,5	38,8	20,6
SETTORE					
Industria in senso stretto	39,6	28,3	31,7	27,4	19,5
Costruzioni	26,1	37,2	26,9	36,4	24,7
Commercio	21,6	25,2	21,1	26,5	14,3
Altri servizi	26,8	23,8	19,1	19,0	14,5
CLASSE DIMENSIONALE					
1-9 dipendenti	32,4	33,6	31,6	32,4	16,5
10-49 dipendenti	20,6	22,1	23,3	20,0	22,5
50-249 dipendenti	17,5	20,1	13,7	18,6	12,2
250 dipendenti e oltre	29,4	23,3	13,8	17,7	15,4
CENTRO	30,9	28,8	28,5	27,3	19,6
ITALIA	32,2	29,1	29,6	26,2	20,5

Fonte: Unioncamere - Ministero del Lavoro, Sistema Informativo Excelsior, 2005-2009

Assunzioni non stagionali considerate di difficile reperimento (quota % sul totale)

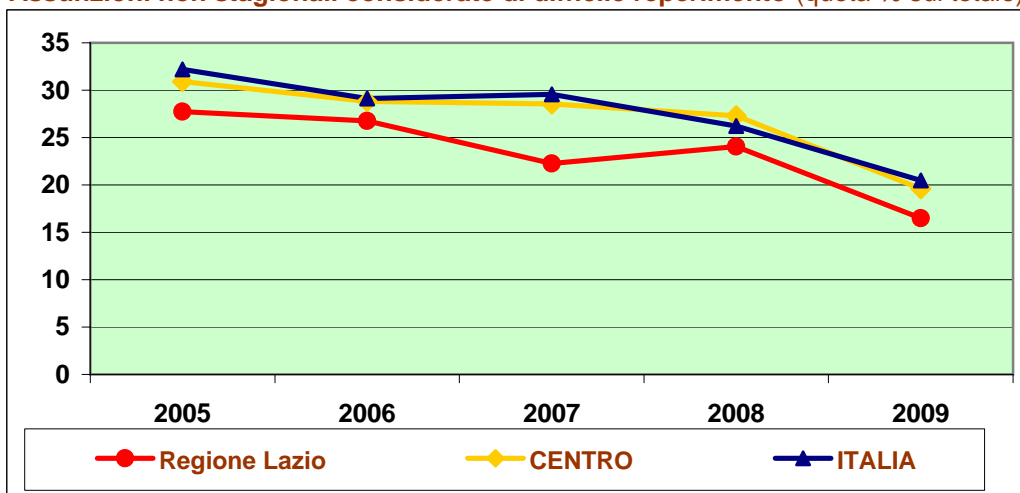

Fonte: Unioncamere - Ministero del Lavoro, Sistema Informativo Excelsior, 2005-2009

Tavola 24

Assunzioni non stagionali previste dalle imprese per il 2009 considerate di difficile reperimento e motivi della difficoltà, per settore di attività e classe dimensionale

Regione Lazio

	Assunzioni considerate di difficile reperimento		Motivi della difficoltà di reperimento (valori %)						Tempo di ricerca (mesi)
	Totale 2009 (v.a)*	% su totale assunzioni	mancanza di candidati con adeguata qualificazione/esperienza	concorrenza tra imprese/ridotta presenza figura	professione poco attraente, lavoro pesante o faticoso	lavoro offerto prevede turni, orari festivi e notturni, trasferte	mancanza strutture formative	altri motivi	
TOTALE	8.500	16,5	37,7	23,5	16,7	7,4	9,9	4,7	3,8
INDUSTRIA	2.900	22,5	38,1	14,3	26,0	2,6	18,0	1,0	4,6
<i>Industria in senso stretto</i>	1.050	19,5	45,5	21,0	15,6	4,9	10,6	2,4	4,1
Estrazione di minerali	--	--	--	--	--	--	--	--	--
Industrie alimentari, delle bevande e del tabacco	80	10,7	10,8	28,9	27,7	0,0	20,5	12,0	3,9
Industrie tessili, dell'abbigliamento e calzature	--	--	--	--	--	--	--	--	--
Industrie del legno e del mobile	60	22,5	75,0	11,7	3,3	0,0	10,0	0,0	4,2
Industrie della carta, della stampa ed editoria	80	18,8	17,3	71,6	8,6	2,5	0,0	0,0	3,1
Industrie chimiche e petrolifere	110	16,7	59,4	8,5	0,0	10,4	21,7	0,0	3,9
Industrie della gomma e delle materie plastiche	40	19,7	22,0	9,8	61,0	2,4	2,4	2,4	2,6
Industrie dei minerali non metalliferi	40	15,1	11,4	11,4	42,9	2,9	31,4	0,0	11,4
Industrie dei metalli	230	36,8	55,8	13,3	24,9	0,4	5,6	0,0	4,8
Industrie meccaniche e dei mezzi di trasporto	170	25,3	28,0	25,6	11,9	20,2	13,1	1,2	2,9
Industrie elettriche, elettroniche, ottiche e medicali	200	26,6	64,5	18,5	5,0	0,5	6,0	5,5	4,0
Ind. beni per la casa, tempo libero e altre manifatturiere	--	--	--	--	--	--	--	--	--
Produzione e distribuzione di energia, gas e acqua	--	--	--	--	--	--	--	--	--
Costruzioni	1.850	24,7	33,9	10,5	32,0	1,3	22,2	0,2	4,9
SERVIZI	5.600	14,5	37,5	28,2	11,9	9,9	5,8	6,7	3,4
Commercio al dettaglio	590	8,8	18,3	48,0	6,1	24,7	0,0	2,9	2,3
Commercio e riparazione di autoveicoli e motocicli	600	59,2	78,1	14,0	5,7	0,0	1,7	0,5	3,9
Commercio all'ingrosso	130	8,6	81,2	7,5	0,0	3,8	1,5	6,0	6,8
Alberghi, ristoranti e servizi turistici	1.270	26,0	33,5	7,8	39,8	12,7	6,1	0,0	3,2
Trasporti e attività postali	480	12,7	48,3	22,0	3,1	10,7	9,0	6,9	4,1
Informatica e telecomunicazioni	540	19,4	38,5	53,0	0,2	1,1	6,9	0,4	4,4
Servizi avanzati alle imprese	300	11,1	31,3	18,1	11,5	3,0	33,2	3,0	3,7
Credito, assicurazioni e servizi finanziari	200	11,2	18,0	68,0	0,0	1,0	11,5	1,5	2,5
Servizi operativi alle imprese e alle persone	720	10,5	16,6	21,3	4,1	23,5	1,8	32,7	2,7
Istruzione e servizi formativi privati	80	14,7	88,0	10,8	0,0	0,0	0,0	1,2	5,6
Sanità e servizi sanitari privati	500	22,5	21,1	60,2	2,4	1,2	3,4	11,7	2,7
Altri servizi alle persone	190	5,5	66,5	31,4	0,0	0,0	0,0	2,1	4,9
Studi professionali	--	--	--	--	--	--	--	--	--
CLASSE DIMENSIONALE									
1-9 dipendenti	2.820	16,5	54,1	12,9	20,0	4,0	8,0	1,0	5,1
10-49 dipendenti	1.910	22,5	29,6	8,1	38,1	0,2	23,2	0,7	3,7
50-249 dipendenti	850	12,2	34,5	37,5	1,9	16,4	5,3	4,4	2,7
250 dipendenti e oltre	2.930	15,4	28,1	39,6	4,0	12,8	4,5	11,0	3,0
CENTRO	20.520	19,6	35,9	22,3	18,3	7,9	8,3	7,3	3,8
ITALIA	107.270	20,5	37,7	24,9	17,3	8,6	6,5	5,0	4,1

*Valori assoluti arrotondati alle decine. A causa di questi arrotondamenti, i totali possono non coincidere con la somma dei singoli valori.

Fonte: Unioncamere - Ministero del Lavoro, Sistema Informativo Excelsior, 2009

Tavola 25

Assunzioni non stagionali previste dalle imprese per il 2009 considerate di difficile reperimento e azioni previste per trovare la figura ricercata, per settore di attività e classe dimensionale

Regione Lazio

	Assunzioni considerate di difficile reperimento		Azioni previste per trovare la figura ricercata (valori %)**					
	Totale 2009 (v.a.)*	% su totale assunzioni	offerta di una retribuzione superiore alla media	ricerca della figura in altre province	dopo un po' di tempo si assumerà una figura simile	si assumerà una figura meno qualificata da formare in azienda	si utilizzeranno modalità di ricerca non seguite in precedenza	Altro
TOTALE	8.500	16,5	6,9	30,1	18,8	30,5	14,3	10,7
INDUSTRIA	2.900	22,5	6,4	43,2	18,1	22,1	14,6	4,7
<i>Industria in senso stretto</i>	<i>1.050</i>	<i>19,5</i>	<i>6,6</i>	<i>20,1</i>	<i>18,9</i>	<i>37,0</i>	<i>17,9</i>	<i>12,0</i>
Estrazione di minerali	10	--	--	--	--	--	--	--
Industrie alimentari, delle bevande e del tabacco	80	10,7	1,2	19,3	66,3	24,1	0,0	2,4
Industrie tessili, dell'abbigliamento e calzature	20	--	--	--	--	--	--	--
Industrie del legno e del mobile	60	22,5	1,7	3,3	6,7	90,0	1,7	1,7
Industrie della carta, della stampa ed editoria	80	18,8	2,5	13,6	77,8	11,1	0,0	0,0
Industrie chimiche	110	16,7	4,7	37,7	24,5	35,8	8,5	12,3
Industrie della gomma e delle materie plastiche	40	19,7	0,0	22,0	0,0	68,3	19,5	4,9
Industrie dei minerali non metalliferi	40	15,1	40,0	22,9	0,0	14,3	2,9	25,7
Industrie dei metalli	230	36,8	13,3	5,2	2,6	36,9	33,5	9,4
Industrie meccaniche e dei mezzi di trasporto	170	25,3	3,6	13,7	1,2	23,8	22,6	36,9
Industrie elettriche, elettroniche, ottiche e medicali	200	26,6	4,0	42,0	20,0	41,5	26,0	3,0
Ind. beni per la casa, tempo libero e altre manifatturiere	10	--	--	--	--	--	--	--
Produzione e distribuzione di energia, gas e acqua	20	--	--	--	--	--	--	--
Costruzioni	1.850	24,7	6,3	56,4	17,7	13,6	12,8	0,5
SERVIZI	5.600	14,5	7,2	23,3	19,2	34,9	14,2	13,8
Commercio al dettaglio	590	8,8	9,0	27,0	6,5	73,0	2,6	5,5
Commercio e riparazione di autoveicoli e motocicli	600	59,2	5,5	7,7	62,5	11,5	11,2	4,2
Commercio all'ingrosso	130	8,6	1,5	3,8	2,3	71,4	10,5	14,3
Alberghi, ristoranti e servizi turistici	1.270	26,0	9,5	14,0	20,5	18,7	23,4	24,5
Trasporti e attività postali	480	12,7	7,9	14,9	5,2	43,9	21,8	11,3
Informatica e telecomunicazioni	540	19,4	1,9	49,6	9,3	47,2	7,4	14,1
Servizi avanzati alle imprese	300	11,1	4,6	14,8	19,1	48,0	4,6	13,8
Credito, assicurazioni e servizi finanziari	200	11,2	8,0	22,5	26,5	37,0	1,0	35,5
Servizi operativi alle imprese e alle persone	720	10,5	2,4	21,4	21,0	40,0	24,3	6,2
Istruzione e servizi formativi privati	80	14,7	19,3	25,3	21,7	37,3	0,0	0,0
Sanità e servizi sanitari privati	500	22,5	8,9	53,1	1,2	20,3	5,8	17,9
Altri servizi alle persone	190	5,5	18,8	26,7	21,5	11,0	19,9	3,7
Studi professionali	0	--	--	--	--	--	--	--
CLASSE DIMENSIONALE								
1-9 dipendenti	2.820	16,5	6,7	11,4	32,5	24,5	19,7	8,9
10-49 dipendenti	1.910	22,5	2,6	52,6	12,9	18,4	15,2	1,8
50-249 dipendenti	850	12,2	8,9	43,2	9,1	34,1	10,0	11,8
250 dipendenti e oltre	2.930	15,4	9,3	29,7	12,4	43,2	9,8	17,9
CENTRO	20.520	19,6	7,0	23,2	16,7	32,5	19,0	13,7
ITALIA	107.270	20,5	8,1	23,1	17,4	35,3	15,4	13,8

*Valori assoluti arrotondati alle decime. A causa di questi arrotondamenti, i totali possono non coincidere con la somma dei singoli valori.

**A questa domanda potevano essere date una o due risposte, pertanto il totale delle risposte può superare il 100%.

Fonte: Unioncamere - Ministero del Lavoro, Sistema Informativo Excelsior, 2009

Tavola 26

Assunzioni non stagionali per le quali non è richiesta una precedente esperienza lavorativa, per macrosettore di attività e classe dimensionale (quota% sul totale)

Regione Lazio

	2005	2006	2007	2008	2009
TOTALE REGIONE	45,5	46,3	47,4	43,7	42,6
<i>di cui: Artigianato</i>	38,8	39,6	43,8	42,3	37,5
SETTORE					
Industria in senso stretto	43,3	42,9	47,4	43,8	44,8
Costruzioni	23,3	26,1	27,8	32,6	24,9
Commercio	53,2	55,0	57,0	46,7	31,9
Altri servizi	49,1	50,2	50,7	46,0	50,0
CLASSE DIMENSIONALE					
1-9 dipendenti	37,6	42,9	45,4	41,3	40,1
10-49 dipendenti	41,9	37,6	38,0	39,1	37,6
50-249 dipendenti	47,4	42,4	37,7	47,9	42,4
250 dipendenti e oltre	56,5	56,3	60,7	47,2	47,0
CENTRO	47,0	48,1	49,0	44,1	42,6
ITALIA	45,8	46,5	45,7	44,3	42,5

Fonte: Unioncamere - Ministero del Lavoro, Sistema Informativo Excelsior, 2005-2009

Assunzioni non stagionali per le quali non è richiesta esperienza (quota % sul totale)

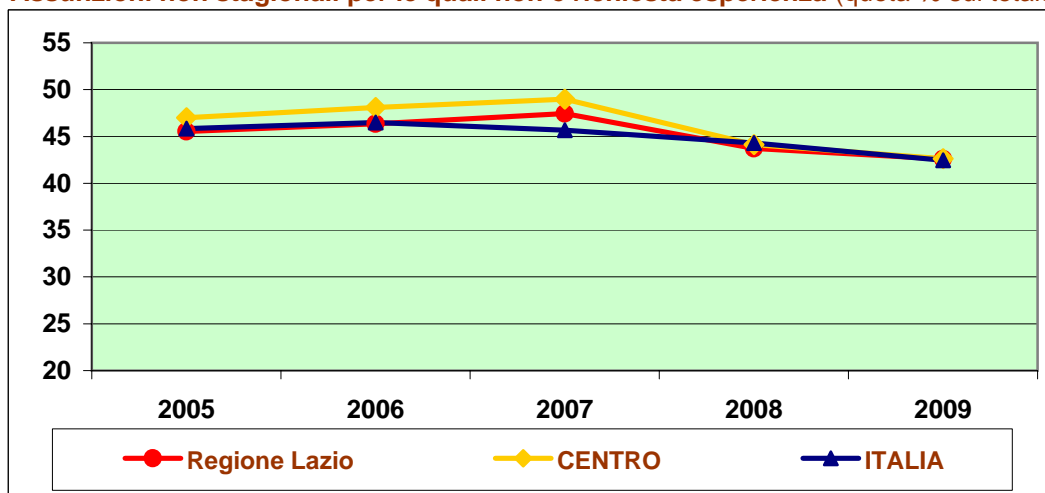

Fonte: Unioncamere - Ministero del Lavoro, Sistema Informativo Excelsior, 2005-2009

Tavola 27

Assunzioni non stagionali previste dalle imprese per il 2009 di personale con e senza esperienza specifica, per settore di attività e classe dimensionale

Regione Lazio

	Assunzioni non stag. 2009 (v.a.)*	di cui con specifica esperienza (quota % sul totale)			di cui senza specifica esperienza (quota % sul totale)		
		profes- sionale	nello stesso settore	Totale	generica esperienza di lavoro	senza esperienza	Totale
TOTALE	51.580	20,8	36,6	57,4	18,0	24,5	42,6
INDUSTRIA	12.880	29,2	37,5	66,8	15,0	18,2	33,2
<i>Industria in senso stretto</i>	5.410	22,3	32,9	55,2	20,8	24,0	44,8
Estrazione di minerali	110	20,2	6,1	26,3	3,5	70,2	73,7
Industrie alimentari, delle bevande e del tabacco	780	19,6	40,2	59,7	28,4	11,8	40,3
Industrie tessili, dell'abbigliamento e calzature	290	5,9	42,0	47,9	34,0	18,1	52,1
Industrie del legno e del mobile	270	14,6	29,2	43,8	30,0	26,2	56,2
Industrie della carta, della stampa ed editoria	430	21,3	39,4	60,6	14,4	25,0	39,4
Industrie chimiche e petrolifere	630	21,8	12,3	34,1	30,0	35,9	65,9
Industrie della gomma e delle materie plastiche	210	10,1	26,9	37,0	44,7	18,3	63,0
Industrie dei minerali non metalliferi	230	34,5	22,0	56,5	22,4	21,1	43,5
Industrie dei metalli	630	24,1	41,8	65,9	17,0	17,0	34,1
Industrie meccaniche e dei mezzi di trasporto	660	30,5	27,8	58,2	15,8	25,9	41,8
Industrie elettriche, elettroniche, ottiche e medicali	750	29,0	43,8	72,8	7,7	19,5	27,2
Ind. beni per la casa, tempo libero e altre manifatturiere	60	6,7	25,0	31,7	50,0	18,3	68,3
Produzione e distribuzione di energia, gas e acqua	350	19,9	32,0	51,9	6,3	41,8	48,1
Costruzioni	7.470	34,2	40,9	75,1	10,9	14,0	24,9
SERVIZI	38.700	18,0	36,3	54,3	19,1	26,6	45,7
Commercio al dettaglio	6.640	10,0	55,9	65,9	14,3	19,9	34,1
Commercio e riparazione di autoveicoli e motocicli	1.010	40,1	30,7	70,8	4,9	24,4	29,2
Commercio all'ingrosso	1.550	22,4	53,8	76,1	12,5	11,4	23,9
Alberghi, ristoranti e servizi turistici	4.880	18,5	36,1	54,6	15,4	30,0	45,4
Trasporti e attività postali	3.780	16,5	36,9	53,4	16,1	30,5	46,6
Informatica e telecomunicazioni	2.790	34,7	29,0	63,8	11,2	25,1	36,2
Servizi avanzati alle imprese	2.740	22,4	23,7	46,2	24,4	29,4	53,8
Credito, assicurazioni e servizi finanziari	1.790	12,7	18,2	30,9	13,2	55,9	69,1
Servizi operativi alle imprese e alle persone	6.820	9,5	28,8	38,3	32,9	28,8	61,7
Istruzione e servizi formativi privati	560	34,6	26,6	61,2	26,8	12,1	38,8
Sanità e servizi sanitari privati	2.240	36,3	34,7	71,0	14,0	14,9	29,0
Altri servizi alle persone	3.500	16,4	34,7	51,2	19,0	29,8	48,8
Studi professionali	420	0,5	34,5	35,0	56,0	9,0	65,0
CLASSE DIMENSIONALE							
1-9 dipendenti	17.120	23,3	36,5	59,9	20,4	19,7	40,1
10-49 dipendenti	8.490	22,2	40,2	62,4	18,3	19,3	37,6
50-249 dipendenti	6.920	30,1	27,4	57,6	14,4	28,0	42,4
250 dipendenti e oltre	19.060	14,6	38,4	53,0	17,1	29,9	47,0
CENTRO	104.680	20,2	37,2	57,4	17,6	25,1	42,6
ITALIA	523.620	21,9	35,6	57,5	16,9	25,6	42,5

*Valori assoluti arrotondati alle decine. A causa di questi arrotondamenti, i totali possono non coincidere con la somma dei singoli valori.

Fonte: Unioncamere - Ministero del Lavoro, Sistema Informativo Excelsior, 2009

Tavola 28

Assunzioni non stagionali di personale immigrato sul totale, per macrosettore e classe dimensionale -valori massimi- (quota% sul totale)

Regione Lazio

	2005	2006	2007	2008	2009
TOTALE REGIONE	28,3	23,7	30,3	23,2	17,3
<i>di cui: Artigianato</i>	33,2	25,6	41,2	21,4	17,3
SETTORE					
Industria in senso stretto	24,1	18,8	24,4	15,8	16,3
Costruzioni	37,6	26,8	52,5	32,3	20,5
Commercio	24,5	14,6	17,9	15,8	13,9
Altri servizi	28,5	27,1	28,4	24,4	17,8
CLASSE DIMENSIONALE					
1-9 dipendenti	26,7	21,1	35,8	20,0	18,8
10-49 dipendenti	29,4	23,9	33,7	19,8	16,6
50-249 dipendenti	32,7	22,8	24,0	35,8	22,3
250 dipendenti e oltre	28,0	27,0	24,3	22,7	14,6
CENTRO	29,2	24,3	29,9	22,9	18,1
ITALIA	28,3	23,4	27,1	20,3	17,0

Fonte: Unioncamere - Ministero del Lavoro, Sistema Informativo Excelsior, 2005-2009

Assunzioni non stagionali di personale immigrato (quota % sul totale)

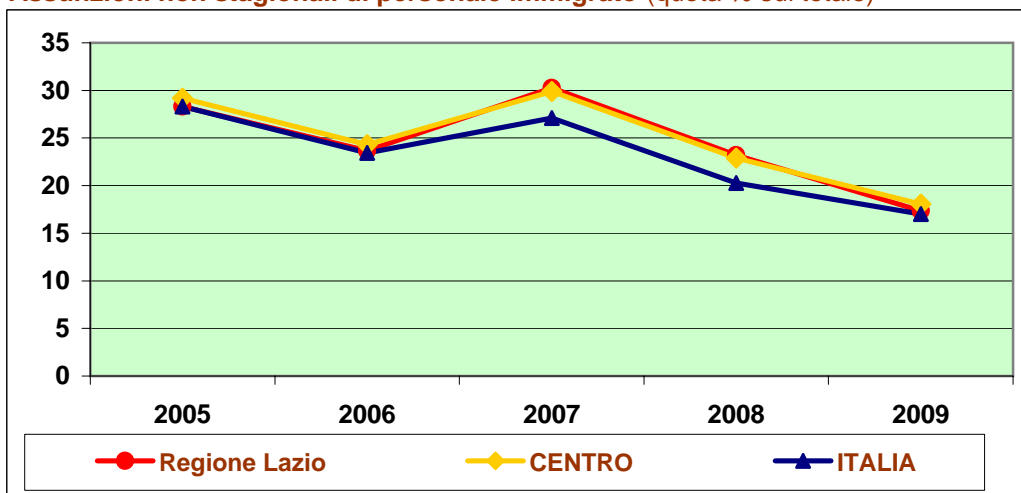

Fonte: Unioncamere - Ministero del Lavoro, Sistema Informativo Excelsior, 2005-2009

Tavola 29

Assunzioni non stagionali previste dalle imprese per il 2009 di personale immigrato, per settore di attività e classe dimensionale

Regione Lazio

	Assunzioni non stagionali di personale immigrato 2009				di cui su valore massimo (val. %)		
	Minimo	% su tot.	Massimo	% su tot.	con	fino	senza
	(v.a.)*	assunzioni	(v.a.)*	assunzioni	necessità formazione	a 29 anni	esperienza
TOTALE	5.790	11,2	8.950	17,3	67,7	28,4	45,6
INDUSTRIA	1.810	14,1	2.410	18,7	57,6	28,2	27,6
Industria in senso stretto	790	14,6	880	16,3	64,5	35,6	46,9
Estrazione di minerali	--	--	--	--	--	--	--
Industrie alimentari, delle bevande e del tabacco	190	24,1	210	26,9	49,8	50,7	70,8
Industrie tessili, dell'abbigliamento e calzature	70	24,0	70	24,3	62,9	40,0	54,3
Industrie del legno e del mobile	80	30,7	80	30,7	81,7	22,0	15,9
Industrie della carta, della stampa ed editoria	70	16,7	80	17,6	57,9	25,0	38,2
Industrie chimiche e petrolifere	20	3,8	40	6,0	86,8	50,0	76,3
Industrie della gomma e delle materie plastiche	20	9,6	40	19,2	67,5	10,0	47,5
Industrie dei minerali non metalliferi	40	18,5	50	19,8	87,0	71,7	71,7
Industrie dei metalli	140	21,6	140	22,1	52,1	15,7	37,1
Industrie meccaniche e dei mezzi di trasporto	70	10,0	80	12,7	91,7	39,3	21,4
Industrie elettriche, elettroniche, ottiche e medicali	50	6,2	50	6,8	70,6	35,3	25,5
Ind. beni per la casa, tempo libero e altre manifatturiere	--	--	--	--	--	--	--
Produzione e distribuzione di energia, gas e acqua	--	--	--	--	--	--	--
Costruzioni	1.020	13,7	1.530	20,5	53,7	23,9	16,6
SERVIZI	3.980	10,3	6.540	16,9	71,4	28,5	52,2
Commercio al dettaglio	630	9,5	920	13,8	45,1	21,5	21,6
Commercio e riparazione di autoveicoli e motocicli	80	8,1	80	8,3	84,5	27,4	4,8
Commercio all'ingrosso	270	17,6	280	18,1	8,6	1,4	3,6
Alberghi, ristoranti e servizi turistici	610	12,5	940	19,3	89,6	58,3	56,6
Trasporti e attività postali	330	8,6	470	12,5	55,7	26,1	79,0
Informatica e telecomunicazioni	130	4,8	200	7,3	78,3	36,5	52,2
Servizi avanzati alle imprese	150	5,6	200	7,2	62,9	29,9	74,6
Credito, assicurazioni e servizi finanziari	50	2,7	70	3,9	82,6	65,2	42,0
Servizi operativi alle imprese e alle persone	930	13,6	2.170	31,8	80,1	16,5	63,2
Istruzione e servizi formativi privati	70	12,1	70	12,8	62,5	8,3	47,2
Sanità e servizi sanitari privati	400	17,8	720	32,3	78,8	11,1	29,6
Altri servizi alle persone	330	9,5	410	11,6	88,4	84,4	97,3
Studi professionali	--	--	--	--	--	--	--
CLASSE DIMENSIONALE							
1-9 dipendenti	3.000	17,5	3.210	18,8	36,4	36,1	36,5
10-49 dipendenti	970	11,5	1.410	16,6	83,6	28,9	32,7
50-249 dipendenti	870	12,6	1.550	22,3	81,8	18,6	50,4
250 dipendenti e oltre	950	5,0	2.780	14,6	87,9	24,7	60,0
CENTRO	13.270	12,7	18.900	18,1	75,2	33,9	47,8
ITALIA	59.710	11,4	89.140	17,0	79,4	30,5	46,8

*Valori assoluti arrotondati alle decine. A causa di questi arrotondamenti, i totali possono non coincidere con la somma dei singoli valori.

Fonte: Unioncamere - Ministero del Lavoro, Sistema Informativo Excelsior, 2009

Tavola 30

Assunzioni non stagionali con meno di 30 anni sul totale, per macrosettore di attività e classe dimensionale (quota% sul totale)

Regione Lazio

	2005	2006	2007	2008	2009
TOTALE REGIONE	42,0	41,3	39,6	33,9	36,9
<i>di cui: Artigianato</i>	<i>50,8</i>	<i>51,9</i>	<i>37,0</i>	<i>43,6</i>	<i>51,4</i>
SETTORE					
Industria in senso stretto	56,8	49,6	44,2	42,4	49,1
Costruzioni	33,6	32,2	25,4	26,4	31,7
Commercio	49,3	55,8	44,0	45,4	39,9
Altri servizi	37,5	36,8	41,6	30,8	35,1
CLASSE DIMENSIONALE					
1-9 dipendenti	44,7	46,8	39,4	42,0	48,7
10-49 dipendenti	32,6	34,0	35,0	31,8	31,6
50-249 dipendenti	30,4	29,9	37,3	20,2	25,8
250 dipendenti e oltre	47,9	42,4	43,6	31,2	32,7
CENTRO	40,8	41,1	38,1	36,2	37,7
ITALIA	40,9	39,5	37,8	36,1	36,8

Fonte: Unioncamere - Ministero del Lavoro, Sistema Informativo Excelsior, 2005-2009

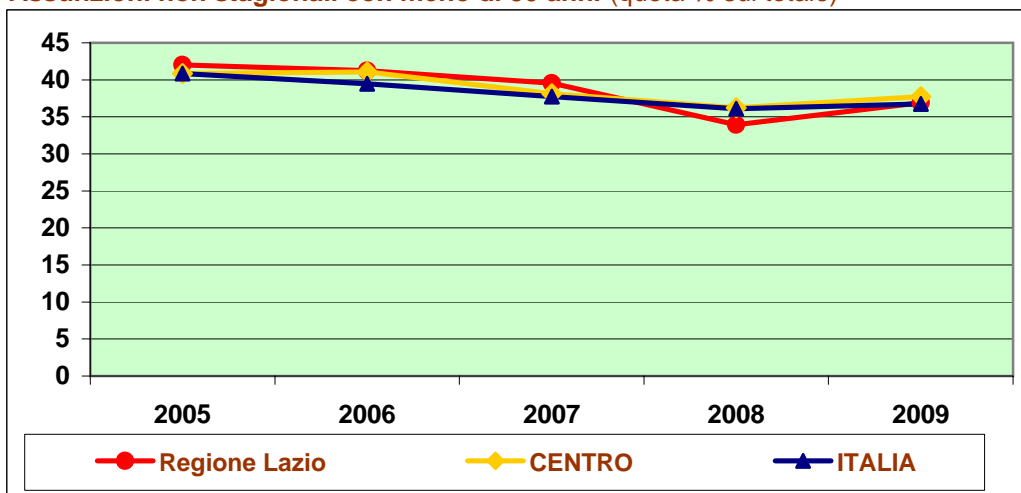
Assunzioni non stagionali con meno di 30 anni (quota % sul totale)

Fonte: Unioncamere - Ministero del Lavoro, Sistema Informativo Excelsior, 2005-2009

Tavola 31**Assunzioni non stagionali previste dalle imprese per il 2009 per classe di età, settore di attività e classe dimensionale****Regione Lazio**

	Assunzioni non stag. 2009 (v.a.)*	Classi di età (valori %)				
		fino a 24 anni	25-29 anni	30-44 anni	45 anni e oltre	Non rilevante
TOTALE	51.580	7,1	29,8	29,7	3,8	29,6
INDUSTRIA	12.880	8,5	30,5	35,8	4,5	20,7
<i>Industria in senso stretto</i>	<i>5.410</i>	<i>9,9</i>	<i>39,2</i>	<i>28,9</i>	<i>4,0</i>	<i>18,0</i>
Estrazione di minerali	110	3,5	16,7	73,7	2,6	3,5
Industrie alimentari, delle bevande e del tabacco	780	8,4	43,1	29,7	4,2	14,5
Industrie tessili, dell'abbigliamento e calzature	290	4,5	57,6	28,5	0,0	9,4
Industrie del legno e del mobile	270	13,1	27,7	34,8	0,7	23,6
Industrie della carta, della stampa ed editoria	430	19,9	33,6	32,2	3,0	11,3
Industrie chimiche e petrolifere	630	0,5	40,4	22,7	2,7	33,6
Industrie della gomma e delle materie plastiche	210	11,5	27,9	22,6	4,8	33,2
Industrie dei minerali non metalliferi	230	9,9	45,7	26,7	3,9	13,8
Industrie dei metalli	630	5,5	34,9	26,0	10,6	23,0
Industrie meccaniche e dei mezzi di trasporto	660	14,3	41,8	25,9	1,4	16,6
Industrie elettriche, elettroniche, ottiche e medicali	750	9,8	41,3	28,8	6,6	13,4
Ind. beni per la casa, tempo libero e altre manifatturiere	60	3,3	45,0	35,0	3,3	13,3
Produzione e distribuzione di energia, gas e acqua	350	21,6	36,3	30,8	0,0	11,2
Costruzioni	7.470	7,4	24,2	40,8	4,9	22,6
SERVIZI	38.700	6,7	29,6	27,7	3,5	32,5
Commercio al dettaglio	6.640	10,8	25,0	22,9	7,3	34,0
Commercio e riparazione di autoveicoli e motocicli	1.010	20,0	45,5	17,9	2,5	14,1
Commercio all'ingrosso	1.550	9,1	31,8	33,2	14,9	10,9
Alberghi, ristoranti e servizi turistici	4.880	13,1	34,0	26,6	1,1	25,2
Trasporti e attività postali	3.780	2,4	22,8	36,2	1,7	36,8
Informatica e telecomunicazioni	2.790	3,8	38,7	39,0	1,1	17,4
Servizi avanzati alle imprese	2.740	3,4	40,9	22,6	4,4	28,6
Credito, assicurazioni e servizi finanziari	1.790	4,7	52,3	29,9	1,3	11,8
Servizi operativi alle imprese e alle persone	6.820	0,3	24,7	25,7	2,8	46,5
Istruzione e servizi formativi privati	560	1,6	22,3	29,1	0,0	47,0
Sanità e servizi sanitari privati	2.240	3,4	22,0	29,7	5,6	39,4
Altri servizi alle persone	3.500	7,6	20,7	28,1	0,5	43,1
Studi professionali	420	31,9	34,5	9,0	0,0	24,5
CLASSE DIMENSIONALE						
1-9 dipendenti	17.120	12,6	36,1	24,8	6,1	20,4
10-49 dipendenti	8.490	6,6	25,0	32,2	4,4	31,8
50-249 dipendenti	6.920	2,1	23,7	32,7	3,0	38,4
250 dipendenti e oltre	19.060	4,3	28,5	31,9	1,8	33,6
CENTRO	104.680	9,2	28,6	27,7	3,8	30,8
ITALIA	523.620	10,2	26,6	28,1	3,9	31,2

*Valori assoluti arrotondati alle decine. A causa di questi arrotondamenti, i totali possono non coincidere con la somma dei singoli valori.

Fonte: Unioncamere - Ministero del Lavoro, Sistema Informativo Excelsior, 2009

Tavola 32

Assunzioni non stagionali per le quali è stata indicata una preferenza per il genere femminile sul totale, per macrosettore di attività e classe dimensionale (quota % sul totale)

Regione Lazio

	2005	2006	2007	2008	2009
TOTALE REGIONE	18,6	18,9	14,7	14,8	14,4
<i>di cui: Artigianato</i>	17,5	14,7	12,4	17,7	13,8
SETTORE					
Industria in senso stretto	11,0	13,8	10,9	9,1	8,1
Costruzioni	0,7	4,3	2,4	6,2	5,2
Commercio	16,0	23,0	17,1	22,9	14,9
Altri servizi	26,0	23,1	18,6	16,3	17,8
CLASSE DIMENSIONALE					
1-9 dipendenti	26,8	27,2	19,5	22,2	19,9
10-49 dipendenti	21,2	14,5	15,4	13,4	15,3
50-249 dipendenti	17,1	10,4	10,8	11,1	10,5
250 dipendenti e oltre	7,6	14,3	10,0	7,7	10,6
CENTRO	20,8	20,5	18,7	17,2	19,2
ITALIA	19,7	19,5	18,2	17,4	20,2

Fonte: Unioncamere - Ministero del Lavoro, Sistema Informativo Excelsior, 2005-2009

Assunzioni non stagionali con preferenza per il genere femminile (quota % sul totale)

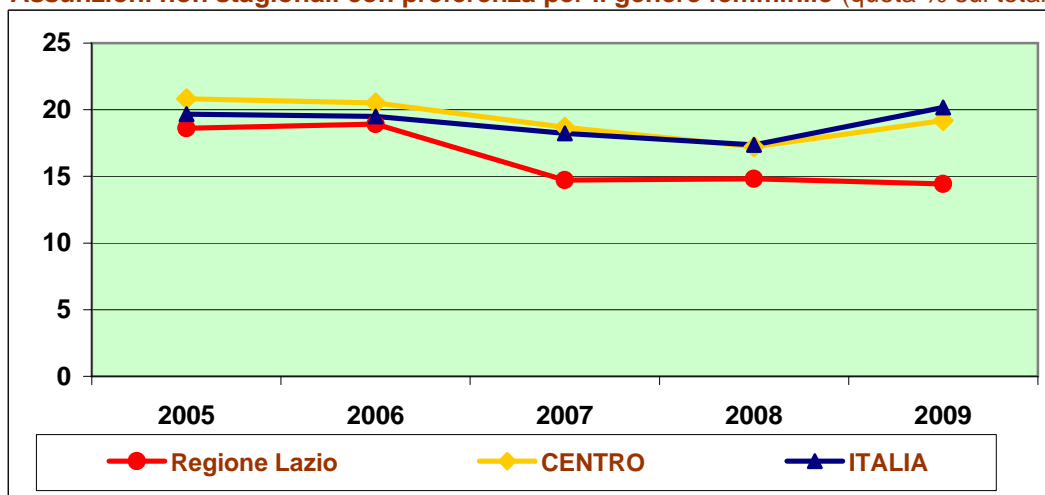

Fonte: Unioncamere - Ministero del Lavoro, Sistema Informativo Excelsior, 2005-2009

Tavola 33

Assunzioni non stagionali previste dalle imprese per il 2009 e segnalazioni del genere ritenuto più adatto allo svolgimento della professione, per settore di attività e classe dimensionale

Regione Lazio

	Assunzioni non stagionali 2009 (v.a.)*	di cui (% su totale assunzioni):		
		Uomini	Donne	Ugualmente adatti
TOTALE	51.580	34,0	14,4	51,6
INDUSTRIA	12.880	70,2	6,4	23,4
<i>Industria in senso stretto</i>	5.410	45,4	8,1	46,5
Estrazione di minerali	110	34,2	2,6	63,2
Industrie alimentari, delle bevande e del tabacco	780	43,8	16,0	40,3
Industrie tessili, dell'abbigliamento e calzature	290	44,8	34,0	21,2
Industrie del legno e del mobile	270	62,5	15,0	22,5
Industrie della carta, della stampa ed editoria	430	29,9	7,4	62,7
Industrie chimiche e petrolifere	630	12,0	3,3	84,7
Industrie della gomma e delle materie plastiche	210	71,6	7,2	21,2
Industrie dei minerali non metalliferi	230	69,4	8,2	22,4
Industrie dei metalli	630	80,6	5,4	14,0
Industrie meccaniche e dei mezzi di trasporto	660	55,7	4,1	40,3
Industrie elettriche, elettroniche, ottiche e medicali	750	35,5	0,9	63,6
Ind. beni per la casa, tempo libero e altre manifatturiere	60	56,7	21,7	21,7
Produzione e distribuzione di energia, gas e acqua	350	24,8	1,2	74,1
<i>Costruzioni</i>	7.470	88,1	5,2	6,7
SERVIZI	38.700	21,9	17,1	61,0
Commercio al dettaglio	6.640	29,8	17,0	53,1
Commercio e riparazione di autoveicoli e motocicli	1.010	74,3	11,9	13,9
Commercio all'ingrosso	1.550	66,5	7,6	25,9
Alberghi, ristoranti e servizi turistici	4.880	8,0	29,7	62,2
Trasporti e attività postali	3.780	33,7	6,4	59,9
Informatica e telecomunicazioni	2.790	12,6	12,0	75,3
Servizi avanzati alle imprese	2.740	14,0	16,7	69,3
Credito, assicurazioni e servizi finanziari	1.790	8,0	4,7	87,3
Servizi operativi alle imprese e alle persone	6.820	20,8	19,4	59,7
Istruzione e servizi formativi privati	560	2,1	25,9	72,0
Sanità e servizi sanitari privati	2.240	3,6	27,1	69,3
Altri servizi alle persone	3.500	18,9	13,0	68,1
Studi professionali	420	0,2	36,2	63,6
CLASSE DIMENSIONALE				
1-9 dipendenti	17.120	56,1	19,9	24,0
10-49 dipendenti	8.490	50,4	15,3	34,2
50-249 dipendenti	6.920	24,6	10,5	64,9
250 dipendenti e oltre	19.060	10,1	10,6	79,3
CENTRO	104.680	34,7	19,2	46,1
ITALIA	523.620	38,1	20,2	41,7

*Valori assoluti arrotondati alle decine. A causa di questi arrotondamenti, i totali possono non coincidere con la somma dei singoli valori.

Fonte: Unioncamere - Ministero del Lavoro, Sistema Informativo Excelsior, 2009

Tavola 34**Assunzioni "part time" non stagionali sul totale, per macrosettore di attività e classe dimensionale (quota % sul totale)****Regione Lazio**

	2005	2006	2007	2008	2009
TOTALE REGIONE	19,1	18,2	19,0	15,6	22,3
<i>di cui: Artigianato</i>	13,7	10,5	15,0	12,8	15,6
SETTORE					
Industria in senso stretto	6,0	4,5	6,7	5,8	7,1
Costruzioni	7,2	4,1	11,0	9,3	16,5
Commercio	16,0	21,0	13,0	20,4	30,9
Altri servizi	26,6	24,8	25,8	18,3	23,9
CLASSE DIMENSIONALE					
1-9 dipendenti	17,8	17,7	19,9	17,2	24,6
10-49 dipendenti	17,7	12,4	9,6	9,3	17,6
50-249 dipendenti	17,4	16,3	29,0	10,0	16,1
250 dipendenti e oltre	22,1	22,4	17,8	19,5	24,6
CENTRO	18,0	16,2	18,8	15,3	23,1
ITALIA	15,2	14,1	15,0	13,4	20,7

Fonte: Unioncamere - Ministero del Lavoro, Sistema Informativo Excelsior, 2005-2009

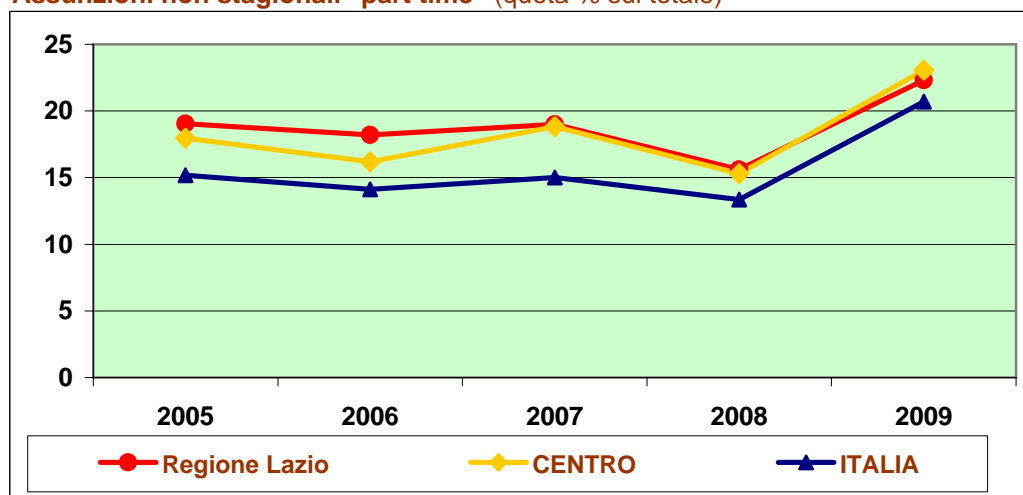
Assunzioni non stagionali "part time" (quota % sul totale)

Fonte: Unioncamere - Ministero del Lavoro, Sistema Informativo Excelsior, 2005-2009

Tavola 35

Assunzioni "part time" non stagionali previste dalle imprese per il 2009 per settore di attività e classe dimensionale

Regione Lazio

	Totale assunzioni "part time" 2009		di cui (valori %):		
	Valore assoluto*	% su totale assunzioni	in imprese con meno di 50 dip.	fino a 29 anni	senza esperienza specifica
TOTALE	11.510	22,3	49,5	26,2	45,6
INDUSTRIA	1.620	12,5	95,0	24,6	21,5
Industria in senso stretto	380	7,1	83,0	42,6	42,8
Estrazione di minerali	--	--	--	--	--
Industrie alimentari, delle bevande e del tabacco	100	12,4	82,3	31,3	38,5
Industrie tessili, dell'abbigliamento e calzature	50	17,7	58,8	45,1	54,9
Industrie del legno e del mobile	--	--	--	--	--
Industrie della carta, della stampa ed editoria	90	20,1	100,0	32,2	57,5
Industrie chimiche e petrolifere	--	--	--	--	--
Industrie della gomma e delle materie plastiche	--	--	--	--	--
Industrie dei minerali non metalliferi	--	--	--	--	--
Industrie dei metalli	70	10,3	96,9	73,8	12,3
Industrie meccaniche e dei mezzi di trasporto	--	--	--	--	--
Industrie elettriche, elettroniche, ottiche e medicali	--	--	--	--	--
Ind. beni per la casa, tempo libero e altre manifatturiere	--	--	--	--	--
Produzione e distribuzione di energia, gas e acqua	--	--	--	--	--
Costruzioni	1.230	16,5	98,8	19,0	14,9
SERVIZI	7.480	23,3	47,8	25,3	54,7
Commercio al dettaglio	2.410	36,4	24,4	30,2	33,4
Commercio e riparazione di autoveicoli e motocicli	110	10,7	94,4	47,2	70,4
Commercio all'ingrosso	320	20,6	97,2	19,8	25,8
Alberghi, ristoranti e servizi turistici	1.910	39,1	67,0	42,8	56,2
Trasporti e attività postali	380	9,9	30,7	51,5	70,7
Informatica e telecomunicazioni	190	6,8	69,8	50,8	84,1
Servizi avanzati alle imprese	630	22,9	66,1	20,6	73,8
Credito, assicurazioni e servizi finanziari	60	3,2	61,4	52,6	80,7
Servizi operativi alle imprese e alle persone	2.470	36,2	16,8	8,8	56,5
Istruzione e servizi formativi privati	150	27,3	57,8	17,5	26,6
Sanità e servizi sanitari privati	520	23,4	29,0	17,0	32,4
Altri servizi alle persone	520	14,7	58,3	15,5	42,7
Studi professionali	240	56,2	100,0	42,4	42,8
CLASSE DIMENSIONALE					
1-9 dipendenti	4.210	24,6	-	30,9	38,1
10-49 dipendenti	1.490	17,6	-	25,3	39,6
50-249 dipendenti	1.120	16,1	-	21,0	46,5
250 dipendenti e oltre	4.690	24,6	-	23,6	54,0
CENTRO	24.130	23,1	51,7	29,1	46,6
ITALIA	108.440	20,7	54,2	34,8	52,5

*Valori assoluti arrotondati alle decine. A causa di questi arrotondamenti, i totali possono non coincidere con la somma dei singoli valori.

Fonte: Unioncamere - Ministero del Lavoro, Sistema Informativo Excelsior, 2009

Sezione 4

Le assunzioni "non stagionali" previste nel 2009: professioni richieste, titoli di studio dichiarati e livelli di istruzione equivalenti

Nella presente sezione sono considerate le assunzioni "non stagionali", con l'esclusione quindi delle assunzioni previste a tempo determinato destinate a svolgere attività e lavorazioni di carattere stagionale

I valori relativi alle assunzioni per titoli di studio si riferiscono a quanto indicato dalle imprese in sede di indagine. Le assunzioni per titolo di studio sono ripartite per tipo di esperienza (specifica, ecc.) e per anni di esperienza richiesta. Quest'ultima è stata considerata come elemento che contribuisce ad una "formazione integrata", vale a dire una formazione che considera il sapere scolastico e quello di tipo esperienziale.

Al fine di considerare adeguatamente il peso e il significato della "formazione integrata" si è costruita una classificazione delle assunzioni per livello formativo equivalente, tenendo conto degli anni di istruzione necessari per conseguire il livello di istruzione richiesto e degli anni di esperienza richiesti (in aggiunta agli anni di formazione tradizionale). Il contributo dell'esperienza alla determinazione del livello formativo equivalente non supera comunque la soglia dei due anni, considerando che tale contributo si riduce notevolmente dopo i primi anni. Il numero di anni di formazione equivalente (anni di istruzione + anni di esperienza) così ottenuti sono stati riclassificati per intervalli coincidenti con i livelli di formazione scolastica secondo lo schema di seguito riportato:

- | | | | |
|----------------|---------------------------------|------------------|-------------------------|
| - fino 9 anni: | livello scuola dell'obbligo | - 14-15 anni: | livello post secondario |
| - 10-12 anni: | livello qualifica professionale | - 16 anni e più: | livello universitario |
| - 13 anni: | livello secondario | | |

Tavola 36

Assunzioni non stagionali per gruppi professionali e per livelli di istruzione richiesti dalle imprese (quote % sul totale)

Regione Lazio

	2005	2006	2007	2008	2009
Gruppo professionale					
Dirigenti e profess. specialistiche	6,8	6,8	6,6	7,4	6,9
Professioni tecniche	15,2	14,1	14,6	17,3	19,7
Impiegati	10,5	12,7	14,8	12,0	14,9
Profess. commerciali e nei servizi	24,6	24,5	23,0	20,5	21,3
Operai specializzati	19,0	16,3	16,4	18,1	15,3
Cond. impianti e addetti macchinari	7,9	11,2	8,8	8,7	8,9
Professioni non qualificate	16,0	14,5	15,9	15,9	13,1
Totale	100,0	100,0	100,0	100,0	100,0
Livello di istruzione					
Laurea	14,0	13,5	14,7	13,5	15,7
Diploma	33,8	34,4	34,5	38,7	40,3
Qualifica professionale	16,0	16,3	14,2	11,4	11,5
Nessuna formazione specifica	36,2	35,8	36,5	36,4	32,5
Totale	100,0	100,0	100,0	100,0	100,0

Fonte: Unioncamere - Ministero del Lavoro, Sistema Informativo Excelsior, 2005-2009

Assunzioni non stagionali 2009 per gruppo professionale...

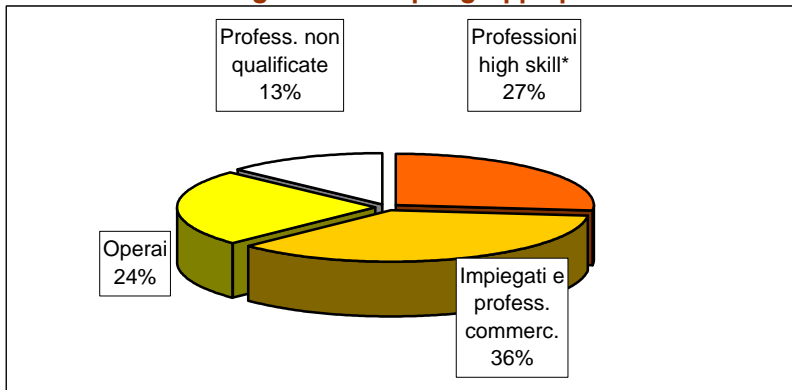

*Dirigenti, professioni specialistiche e tecnici

... e per livello di istruzione

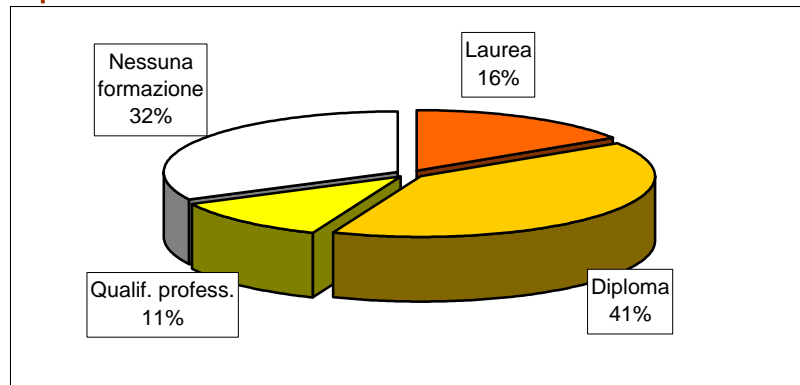

Fonte: Unioncamere - Ministero del Lavoro, Sistema Informativo Excelsior, 2005-2009

Tavola 37

Assunzioni non stagionali previste dalle imprese per il 2009 per gruppi professionali, settore di attività e classe dimensionale

Regione Lazio

	Assunzioni non stag. 2009 (v.a.)*	di cui: (valori %)							
		Dirigenti	Profess. intellett. e scientif.	Profes- sioni tecniche	Impiegati	Profess. commerc. e servizi	Operai specializ- zati	Conduitt. impianti e macchine	Profes- sioni non qualificate
TOTALE	51.580	0,4	6,5	19,7	14,9	21,3	15,3	8,9	13,1
INDUSTRIA	12.880	0,3	5,9	16,9	7,3	2,2	49,6	12,6	5,2
<i>Industria in senso stretto</i>	5.410	0,7	13,2	23,5	11,9	4,0	27,3	17,9	1,6
Estrazione di minerali	110	0,0	1,8	67,5	4,4	2,6	14,0	7,9	1,8
Industrie alimentari, delle bevande e del tabacco	780	0,9	2,6	14,7	21,2	13,0	25,7	20,8	1,0
Industrie tessili, dell'abbigliamento e calzature	290	1,0	0,0	11,1	42,4	17,7	9,0	12,8	5,9
Industrie del legno e del mobile	270	0,0	0,4	13,9	15,0	5,6	46,4	14,2	4,5
Industrie della carta, della stampa ed editoria	430	0,7	16,0	30,3	20,1	2,3	23,6	6,7	0,2
Industrie chimiche e petrolifere	630	1,4	46,6	21,8	3,6	0,0	0,3	25,8	0,5
Industrie della gomma e delle materie plastiche	210	0,5	14,4	19,2	4,3	0,0	20,7	38,9	1,9
Industrie dei minerali non metalliferi	230	0,0	1,3	23,7	15,5	1,7	31,9	22,0	3,9
Industrie dei metalli	630	0,0	1,7	12,0	5,7	0,0	62,0	16,9	1,7
Industrie meccaniche e dei mezzi di trasporto	660	0,2	11,8	16,3	6,8	1,1	36,2	27,1	0,6
Industrie elettriche, elettroniche, ottiche e medicali	750	1,2	24,2	36,1	2,9	2,8	21,4	10,4	1,1
Ind. beni per la casa, tempo libero e altre manifatturiere	60	0,0	0,0	10,0	36,7	10,0	16,7	16,7	10,0
Produzione e distribuzione di energia, gas e acqua	350	1,2	6,3	52,7	8,9	0,0	23,9	6,3	0,6
<i>Costruzioni</i>	7.470	0,1	0,7	12,2	3,9	0,9	65,7	8,8	7,7
SERVIZI	38.700	0,5	6,6	20,6	17,5	27,6	3,9	7,6	15,7
Commercio al dettaglio	6.640	0,4	1,4	4,2	15,8	68,4	0,2	9,1	0,4
Commercio e riparazione di autoveicoli e motocicli	1.010	1,1	1,8	5,1	15,5	15,2	57,1	0,8	3,3
Commercio all'ingrosso	1.550	0,5	2,1	15,7	42,6	15,1	1,9	20,2	1,8
Alberghi, ristoranti e servizi turistici	4.880	0,1	0,1	8,5	13,7	67,1	1,9	0,0	8,6
Trasporti e attività postali	3.780	0,5	2,3	15,3	25,0	3,3	3,4	36,3	13,9
Informatica e telecomunicazioni	2.790	0,6	44,6	37,2	12,0	0,3	0,6	3,2	1,6
Servizi avanzati alle imprese	2.740	0,8	19,0	42,5	23,1	0,4	1,4	4,9	7,9
Credito, assicurazioni e servizi finanziari	1.790	1,7	5,9	45,1	44,2	0,0	0,1	2,0	1,0
Servizi operativi alle imprese e alle persone	6.820	0,1	1,7	5,0	9,5	14,4	7,5	1,4	60,3
Istruzione e servizi formativi privati	560	0,0	21,3	51,2	4,6	5,5	0,0	2,7	14,7
Sanità e servizi sanitari privati	2.240	0,2	1,7	47,5	3,5	42,9	0,3	1,3	2,7
Altri servizi alle persone	3.500	0,6	2,2	45,8	16,6	10,2	2,7	7,1	14,8
Studi professionali	420	0,0	25,0	26,2	48,3	0,2	0,0	0,2	0,0
CLASSE DIMENSIONALE									
1-9 dipendenti	17.120	0,1	2,6	15,6	20,6	16,9	26,6	12,5	5,2
10-49 dipendenti	8.490	0,0	3,9	20,7	12,5	14,4	27,6	10,0	10,9
50-249 dipendenti	6.920	0,6	12,4	22,8	12,9	16,1	7,5	7,0	20,7
250 dipendenti e oltre	19.060	0,8	8,9	21,8	11,6	30,1	2,5	5,8	18,4
CENTRO	104.680	0,3	4,7	17,4	13,0	25,2	16,4	9,3	13,8
ITALIA	523.620	0,3	4,5	16,8	11,7	25,0	18,1	10,8	12,9

*Valori assoluti arrotondati alle decime. A causa di questi arrotondamenti, i totali possono non coincidere con la somma dei singoli valori.

Fonte: Unioncamere - Ministero del Lavoro, Sistema Informativo Excelsior, 2009

Tavola 38

Assunzioni non stagionali previste dalle imprese per il 2009 e per il 2008, in complesso e secondo l'esperienza richiesta, per gruppi professionali e macrosettore di attività

Regione Lazio

	Assunzioni non stagionali 2009		di cui con specifica esperienza (%)		di cui senza specifica esperienza (%)			Totale assunzioni 2008		
	Valore assoluto*	distribuz. %	professionale	nello stesso settore	Totale	generica esperienza di lavoro	senza esperienza	Totale	Valore assoluto	distribuz. %
TOTALE	51.580	100,0	20,8	36,6	57,4	18,0	24,5	42,6	80.230	100,0
Dirigenti, impiegati con elevata specializzazione e tecnici	13.700	26,6	28,8	32,8	61,5	17,0	21,5	38,5	19.860	24,8
1 Dirigenti	220	0,4	54,2	37,5	91,7	4,6	3,7	8,3	330	0,4
2 Professioni intellettuali, scientifiche e di elevata specializzazione	3.330	6,5	39,3	27,0	66,3	14,8	18,9	33,7	5.650	7,0
3 Professioni tecniche	10.160	19,7	24,8	34,6	59,3	18,0	22,7	40,7	13.890	17,3
Impiegati, professioni commerciali e nei servizi	18.670	36,2	15,5	39,6	55,2	17,9	26,9	44,8	26.130	32,6
4 Impiegati	7.700	14,9	19,4	36,5	55,9	20,0	24,1	44,1	9.640	12,0
5 Professioni qualificate nelle attività commerciali e nei servizi	10.970	21,3	12,9	41,8	54,6	16,5	28,9	45,4	16.490	20,5
Operai specializzati e conduttori di impianti e macchine	12.460	24,2	27,6	41,0	68,6	12,4	19,0	31,4	21.470	26,8
6 Operai specializzati	7.890	15,3	31,7	38,4	70,1	12,4	17,5	29,9	14.520	18,1
7 Conduttori di impianti e addetti a macchinari fissi e mobili	4.570	8,9	20,5	45,6	66,1	12,5	21,5	33,9	6.950	8,7
Professioni non qualificate	6.750	13,1	6,8	27,8	34,6	30,9	34,5	65,4	12.770	15,9
di cui INDUSTRIA	12.880	100,0	29,2	37,5	66,8	15,0	18,2	33,2	23.100	100,0
Dirigenti, impiegati con elevata specializzazione e tecnici	2.990	23,2	33,3	33,8	67,1	12,7	20,2	32,9	4.170	18,0
1 Dirigenti	40	0,3	65,9	29,3	95,1	2,4	2,4	4,9	60	0,3
2 Professioni intellettuali, scientifiche e di elevata specializzazione	770	5,9	30,7	32,8	63,4	20,8	15,8	36,6	1.320	5,7
3 Professioni tecniche	2.180	16,9	33,7	34,3	67,9	10,1	22,0	32,1	2.780	12,0
Impiegati, professioni commerciali e nei servizi	1.220	9,5	22,3	36,9	59,2	29,4	11,4	40,8	1.650	7,1
4 Impiegati	940	7,3	24,9	30,2	55,1	34,5	10,4	44,9	1.360	5,9
5 Professioni qualificate nelle attività commerciali e nei servizi	280	2,2	13,8	58,9	72,7	12,4	14,9	27,3	300	1,3
Operai specializzati e conduttori di impianti e macchine	8.010	62,2	30,3	38,9	69,2	13,0	17,8	30,8	14.470	62,7
6 Operai specializzati	6.390	49,6	30,7	41,3	72,0	9,3	18,6	28,0	11.490	49,8
7 Conduttori di impianti e addetti a macchinari fissi e mobili	1.630	12,6	28,3	29,6	57,9	27,5	14,6	42,1	2.980	12,9
Professioni non qualificate	670	5,2	11,1	38,6	49,8	23,8	26,5	50,2	2.810	12,2
di cui SERVIZI	38.700	100,0	18,0	36,3	54,3	19,1	26,6	45,7	57.140	100,0
Dirigenti, impiegati con elevata specializzazione e tecnici	10.720	27,7	27,5	32,5	60,0	18,2	21,8	40,0	15.700	27,5
1 Dirigenti	180	0,5	51,4	39,4	90,9	5,1	4,0	9,1	260	0,5
2 Professioni intellettuali, scientifiche e di elevata specializzazione	2.560	6,6	41,9	25,3	67,2	13,0	19,8	32,8	4.330	7,6
3 Professioni tecniche	7.980	20,6	22,4	34,6	57,0	20,1	22,9	43,0	11.110	19,4
Impiegati, professioni commerciali e nei servizi	17.450	45,1	15,1	39,8	54,9	17,1	28,0	45,1	24.480	42,8
4 Impiegati	6.770	17,5	18,6	37,4	56,0	18,0	26,0	44,0	8.290	14,5
5 Professioni qualificate nelle attività commerciali e nei servizi	10.690	27,6	12,8	41,3	54,2	16,6	29,2	45,8	16.190	28,3
Operai specializzati e conduttori di impianti e macchine	4.450	11,5	22,8	44,8	67,6	11,3	21,1	32,4	7.000	12,2
6 Operai specializzati	1.510	3,9	35,7	26,1	61,9	25,3	12,9	38,1	3.030	5,3
7 Conduttori di impianti e addetti a macchinari fissi e mobili	2.940	7,6	16,2	54,4	70,6	4,1	25,3	29,4	3.970	6,9
Professioni non qualificate	6.080	15,7	6,3	26,6	32,9	31,7	35,3	67,1	9.960	17,4

*Valori assoluti arrotondati alle decine. A causa di questi arrotondamenti, i totali possono non coincidere con la somma dei singoli valori.

Fonte: Unioncamere - Ministero del Lavoro, Sistema Informativo Excelsior, 2009

Tavola 39

Assunzioni non stagionali previste dalle imprese per il 2009 e per il 2008 per gruppi professionali, professioni più richieste di ciascun gruppo e principali caratteristiche

Regione Lazio

	Assunzioni non stag. di difficile				Assunzioni non stag. di difficile			
	2009 (v.a.)*	di cui (% sul totale) reperi-mento	di analogo e non pres. figura	in sostituz.non in sost. in azienda	2008 (v.a.)*	di cui (% sul totale) reperi-mento	di analogo e non pres. figura	in sostituz.non in sost. in azienda
TOTALE	51.580	16,5	38,1	11,0	80.230	24,0	34,4	9,3
1. Dirigenti	220	34,7	50,0	17,6	330	17,8	36,9	27,4
1227 Direttori di aziende private nei servizi per le imprese, bancari ed assimilati	50	48,0	60,0	0,0	80	24,7	72,8	2,5
1233 Direttori del dipartimento vendite e commercializzazione	50	23,9	47,8	26,1	90	6,9	14,9	--
1231 Direttori del dipartimento finanza ed amministrazione	30	7,1	64,3	3,6	80	2,6	24,7	--
Altre professioni	90	41,3	41,3	27,2	80	37,5	36,3	36,3
2. Professioni intellettuali, scientifiche e di elevata specializzazione	3.330	21,2	33,1	8,7	5.650	23,8	39,9	8,7
2114 Informatici e telematici	1.400	29,5	32,2	7,9	2.050	32,0	28,8	8,9
2112 Chimici	350	7,2	11,8	3,2	370	19,7	44,1	2,4
2514 Specialisti in contabilità e problemi finanziari	270	10,7	50,7	1,1	350	11,1	21,4	2,0
2512 Specialisti della gestione e del controllo nelle imprese private	160	17,3	40,1	11,7	360	16,7	44,0	10,6
2219 Altri ingegneri ed assimilati	120	44,3	3,5	56,5	120	2,5	2,5	--
2531 Specialisti in scienze economiche	110	5,5	56,4	0,0	120	0,0	98,4	--
2214 Ingegneri elettronici e delle telecomunicazioni	110	33,3	47,6	3,8	210	10,3	30,8	39,3
2515 Specialisti nei rapporti con il mercato	100	23,1	27,9	41,3	150	24,7	22,7	26,6
Altre professioni	710	13,2	36,7	4,8	1.910	23,6	54,9	4,6
3. Professioni tecniche	10.160	14,6	40,2	16,2	13.890	17,4	36,1	9,1
3312 Contabili ed assimilati	2.130	3,7	37,5	16,5	3.980	12,0	35,9	12,2
3143 Operatori di apparecchi per la ripresa e la produzione audio-video	1.350	0,0	0,7	45,0	1.330	2,5	24,9	0,0
3334 Tecnici della vendita e della distribuzione	1.170	18,7	44,1	17,2	1.340	12,0	55,0	8,4
3211 Infermieri ed assimilati	680	39,3	83,9	0,6	810	41,4	74,9	2,6
3125 Tecnici delle costruzioni civili ed assimilati	640	12,7	76,6	3,4	510	30,0	15,1	4,3
3113 Tecnici informatici	470	20,5	19,4	9,2	1.250	23,8	22,4	27,0
3123 Elettrotecnici	300	12,1	78,8	7,7	40	2,3	67,4	--
3414 Agenti di viaggio	290	0,3	53,8	0,0	300	1,4	27,8	--
3321 Tecnici della gestione finanziaria	270	13,4	71,4	8,2	250	5,2	5,6	--
3313 Tecnici addetti all'organizzazione e al controllo della produzione	260	14,0	21,7	26,0	460	7,5	43,5	18,9
3341 Spedizionieri e tecnici della distribuzione	210	34,1	66,4	7,5	330	36,7	39,4	3,7
Altre professioni	2.390	23,3	34,5	12,2	3.310	23,9	33,6	5,2
4. Impiegati	7.700	7,3	29,7	13,0	9.640	13,0	28,6	5,4
4131 Personale addetto alla gestione degli stock, dei magazzini ed assimilati	2.170	3,7	21,9	3,8	2.370	5,3	15,0	0,4
4114 Personale di segreteria	1.610	1,1	29,0	13,5	1.970	3,7	30,1	13,3
4212 Addetti allo sportello bancario	710	13,7	30,6	1,4	1.370	23,0	29,7	0,9
4221 Addetti all'accoglienza ed assimilati	670	29,1	38,3	27,6	530	38,4	49,0	5,1
Altre professioni	2.550	6,7	34,3	19,8	3.400	15,9	33,6	6,2
5. Professioni qualificate nelle attività commerciali e nei servizi	10.970	18,5	45,1	6,1	16.490	30,6	40,4	7,1
5121 Commessi e assimilati	5.160	10,7	37,1	5,2	5.520	24,1	32,5	4,4
5223 Camerieri ed assimilati	1.890	26,5	62,7	7,1	3.040	24,3	48,3	13,8
5546 Guardie private di sicurezza	780	12,9	50,4	2,8	990	17,4	66,5	4,6
5410 Professioni qualificate nei servizi sanitari	680	11,8	78,1	0,0	570	11,4	67,3	0,0
5224 Baristi e assimilati	670	29,3	37,2	21,0	1.200	35,8	18,4	5,1
5221 Cuochi in alberghi e ristoranti	660	46,0	50,0	5,2	1.270	25,7	56,1	1,4
5126 Cassieri di esercizi commerciali	270	33,1	30,1	11,7	880	62,0	21,7	5,6
Altre professioni	870	23,4	31,1	4,8	3.030	47,3	41,2	11,2
6. Operai specializzati	7.890	32,4	26,7	15,2	14.520	47,4	27,5	11,2
6121 Muratori in pietra, mattoni, refrattari	2.170	14,9	25,5	9,2	2.280	46,3	14,8	13,4
6137 Eletttricisti nelle costruzioni civili ed assimilati	780	17,5	13,7	5,9	2.360	43,8	8,7	13,6
6123 Carpentieri e falegnami nell'edilizia (esclusi i parchettisti)	590	56,3	15,8	0,0	680	72,5	16,5	14,1
6231 Meccanici, riparatori e manutentori di automobili ed assimilati	510	73,1	18,2	58,1	1.440	57,7	52,0	19,4
6233 Meccanici e montatori di macchinari industriali ed assimilati	380	23,4	30,5	27,9	850	36,0	26,0	8,3
6136 Idraulici e posatori di tubazioni idrauliche e di gas	330	38,7	6,4	17,8	1.110	71,9	65,8	0,5
6235 Meccanici e montatori di apparecchi termici, idraulici e di condizionamento	310	3,5	0,0	0,0	320	21,9	4,4	0,6
6131 Copritetti ed assimilati	280	99,6	100,0	0,0	180	100,0	0,0	0,0
6126 Pavimentatori stradali ed assimilati	220	63,7	66,5	32,6	170	9,0	89,2	--
6151 Addetti ai servizi di igiene e pulizia	210	8,2	59,4	0,5	130	11,9	50,8	--
6221 Fabbri, lingottai e operatori di presse per forgiare	200	51,5	32,8	25,3	270	32,3	35,3	0,0
6132 Pavimentatori e posatori di rivestimenti	190	72,0	72,0	28,0	--	--	--	--
Altre professioni	1.740	28,7	21,5	18,6	4.760	42,3	27,8	11,4
7. Conduttori di impianti e operai semiqualeficati addetti a macchinari fissi e mobili	4.570	11,1	37,2	10,5	6.950	11,7	41,4	12,8

Tavola 39
Assunzioni non stagionali previste dalle imprese per il 2009 e per il 2008 per gruppi professionali, professioni più richieste di ciascun gruppo e principali caratteristiche
Regione Lazio

	Assunzioni non stag. 2009 (v.a.)*				Assunzioni non stag. 2008 (v.a.)*			
	di difficile reperi-mento	in sostituz. di analoga figura	non in sost. e non pres. in azienda	in sostituz. di analoga e non pres. in azienda	di difficile reperi-mento	in sostituz. di analoga figura	non in sost. e non pres. in azienda	in sostituz. di analoga e non pres. in azienda
7424 Conduttori di mezzi pesanti e camion	1.730	2,8	22,6	1,1	2.320	12,4	40,6	12,4
7423 Conduttori di autobus, di tram e di filobus	600	14,9	77,3	0,0	900	8,1	79,4	3,8
7441 Conduttori di macchinari per il movimento terra	510	29,0	47,4	29,6	600	19,2	28,6	32,9
7422 Autisti di taxi, conduttori di automobili e di furgoni	480	2,3	26,6	36,1	400	1,8	59,9	--
7159 Altri conduttori di impianti chimici	210	4,3	19,9	37,9	390	8,8	26,9	0,5
7412 Frenatori, segnalatori ed agenti di manovra	130	0,0	100,0	0,0	170	0,0	100,0	--
7171 Conduttori di catene di montaggio automatizzate	120	10,7	27,3	0,0	270	10,2	26,3	0,0
7271 Assemblatori in serie di parti di macchine	70	25,7	20,0	0,0	140	6,6	21,2	--
7280 Addetti a macchine confezionatrici di prodotti industriali	60	11,7	53,3	0,0	480	2,5	13,1	--
7211 Addetti a macchine utensili automatiche e semiautomatiche industriali	60	17,9	3,6	10,7	120	42,3	14,6	0,0
7272 Assemblatori e cablatori di apparecchiature elettriche	50	35,3	37,3	0,0	50	38,3	14,9	--
7275 Assemblatori in serie di articoli in legno e in materiali affini	50	90,2	2,0	0,0	--	--	--	--
Altre professioni	500	18,0	39,6	9,9	1.110	15,7	31,9	16,0
8. Professioni non qualificate	6.750	8,7	49,6	5,3	12.770	11,6	30,7	10,9
8422 Addetti non qualificati a servizi di pulizia in imprese ed enti pubblici ed assimilati	4.540	8,7	56,7	5,6	5.970	11,0	38,2	11,6
8621 Manovali e personale non qualificato dell'edilizia civile ed assimilati	570	5,8	18,7	0,5	2.220	8,1	9,7	11,9
8423 Spazzini e altri raccoglitori di rifiuti ed assimilati	500	0,0	21,4	8,1	1.450	0,0	23,8	--
8121 Facchini, addetti allo spostamento merci ed assimilati	450	27,7	59,1	10,6	890	44,8	26,2	13,4
8630 Personale non qualificato delle attività industriali ed assimilati	290	0,7	30,7	3,1	780	9,3	21,4	21,5
8221 Personale addetto alla pulizia in esercizi alberghieri ed extralberghieri	180	2,2	18,0	0,0	270	41,9	64,8	17,4
8123 Portalettere e fattorini postali	140	0,0	99,3	0,0	270	0,0	0,7	--
Altre professioni	90	31,8	39,8	4,5	930	6,1	54,3	7,4

*Valori assoluti arrotondati alle decine. A causa di questi arrotondamenti, i totali possono non coincidere con la somma dei singoli valori.

Fonte: Unioncamere - Ministero del Lavoro, Sistema Informativo Excelsior, 2009

Tavola 40.1
Assunzioni non stagionali previste dalle imprese per il 2009 di dirigenti, professioni con elevata specializzazione e tecnici, per gruppi professionali, professioni più richieste di ciascun gruppo e caratteristiche
Regione Lazio

	Assunzioni non stag. 2009 (v.a.)*	di cui (valori %)				con neces- sità di for- mazione (1)	con neces- sità (2)
		in imprese con meno di 50 dip.	con esper. nella pro- fessione	con esper. nello stes- so settore	con neces- sità di for- mazione (1)		
TOTALE	51.580	49,6	20,8	36,6	76,0	30,9	
Totale dirigenti, professioni con elevata specializz. e tecnici	13.700	38,0	28,8	32,8	79,4	42,3	
1. Dirigenti	220	6,9	54,2	37,5	52,8	37,0	
1227 Direttori di aziende private nei servizi per le imprese, bancari ed assimilati	50	0,0	46,0	40,0	62,0	62,0	
1233 Direttori del dipartimento vendite e commercializzazione	50	2,2	52,2	43,5	56,5	30,4	
1231 Direttori del dipartimento finanza ed amministrazione	30	7,1	64,3	32,1	35,7	28,6	
Altre professioni	90	13,0	56,5	34,8	51,1	29,3	
2. Professioni intellettuali, scientifiche e di elevata specializzazione	3.330	23,2	39,3	27,0	79,8	55,4	
2114 Informatici e telematici	1.400	14,1	43,9	27,0	85,8	65,5	
2112 Chimici	350	0,6	24,2	4,6	97,7	84,1	
2514 Specialisti in contabilità e problemi finanziari	270	59,2	28,3	23,2	60,7	28,7	
2512 Specialisti della gestione e del controllo nelle imprese private	160	35,8	49,4	45,7	56,8	30,9	
2219 Altri ingegneri ed assimilati	120	13,9	50,4	37,4	82,6	21,7	
2531 Specialisti in scienze economiche	110	0,0	53,6	25,5	96,4	96,4	
2214 Ingegneri elettronici e delle telecomunicazioni	110	22,9	41,0	49,5	92,4	82,9	
2515 Specialisti nei rapporti con il mercato	100	37,5	49,0	50,0	84,6	44,2	
Altre professioni	710	38,7	33,9	27,0	66,4	34,0	
3. Professioni tecniche	10.160	43,5	24,8	34,6	79,8	38,1	
3312 Contabili ed assimilati	2.130	65,4	17,8	30,2	87,3	30,9	
3143 Operatori di apparecchi per la ripresa e la produzione audio-video	1.350	42,8	10,5	50,1	59,9	6,5	
3334 Tecnici della vendita e della distribuzione	1.170	25,8	23,5	31,8	76,9	50,1	
3211 Infermieri ed assimilati	680	7,0	43,3	27,8	92,0	62,0	
3125 Tecnici delle costruzioni civili ed assimilati	640	73,4	41,0	16,1	88,4	11,2	
3113 Tecnici informatici	470	36,9	44,6	35,6	91,5	45,6	
3123 Elettrotecnici	300	82,5	10,4	64,0	34,3	29,0	
3414 Agenti di viaggio	290	87,9	8,3	45,2	93,4	11,7	
3321 Tecnici della gestione finanziaria	270	11,2	12,6	11,9	94,8	89,6	
3313 Tecnici addetti all'organizzazione e al controllo della produzione	260	11,6	36,4	52,3	84,5	64,0	
3341 Spedizionieri e tecnici della distribuzione	210	50,5	7,5	50,5	88,3	52,3	
Altre professioni	2.390	32,9	31,6	31,9	78,8	50,2	

*Valori assoluti arrotondati alle decime. A causa di questi arrotondamenti, i totali possono non coincidere con la somma dei singoli valori.

(1) Attraverso attività corsuali e/o in affiancamento (2) Formazione prevista dalle imprese attraverso attività corsuale interna ed esterna alle imprese stesse.

Fonte: Unioncamere - Ministero del Lavoro, Sistema Informativo Excelsior, 2009

Tavola 40.2

Assunzioni non stagionali previste dalle imprese per il 2009 di impiegati e di addetti alle vendite e ai servizi, per gruppi professionali, professioni più richieste di ciascun gruppo e principali caratteristiche

Regione Lazio

	Assunzioni non stag. 2009 (v.a.)*	di cui (valori %)				
		in imprese con meno di 50 dip.	con esper. nella pro- fessione	con esper. nello stes- so settore	con neces- sità di for- mazione (1)	con neces- sità di for- mazione (2)
TOTALE	51.580	49,6	20,8	36,6	76,0	30,9
Totale impiegati e addetti alle vendite e ai servizi	18.670	46,6	15,5	39,6	78,3	28,3
4. Impiegati	7.700	59,6	19,4	36,5	77,4	28,9
4131 Personale addetto alla gestione degli stock, dei magazzini ed assimilati	2.170	86,1	29,6	41,0	60,2	3,6
4114 Personale di segreteria	1.610	93,7	5,9	43,1	73,3	17,1
4212 Addetti allo sportello bancario	710	2,7	5,4	13,8	98,5	87,9
4221 Addetti all'accoglienza ed assimilati	670	60,1	28,2	59,9	85,5	24,7
Altre professioni	2.550	31,4	20,8	28,8	86,5	42,5
5. Professioni qualificate nelle attività commerciali e nei servizi	10.970	37,5	12,9	41,8	79,0	27,9
5121 Commessi e assimilati	5.160	25,1	6,6	56,4	86,3	26,5
5223 Camerieri ed assimilati	1.890	61,0	20,6	27,9	71,2	29,0
5546 Guardie private di sicurezza	780	2,8	0,3	9,2	65,9	54,8
5410 Professioni qualificate nei servizi sanitari	680	10,9	27,2	41,2	74,0	35,6
5224 Baristi e assimilati	670	97,0	7,0	31,2	53,3	8,8
5221 Cuochi in alberghi e ristoranti	660	73,3	21,3	36,6	76,2	20,4
5126 Cassieri di esercizi commerciali	270	0,0	0,4	12,4	90,2	17,7
Altre professioni	870	51,1	35,2	36,4	86,7	27,8

*Valori assoluti arrotondati alle decine. A causa di questi arrotondamenti, i totali possono non coincidere con la somma dei singoli valori.

(1) Attraverso attività corsuali e/o in affiancamento (2) Formazione prevista dalle imprese attraverso attività corsuale interna ed esterna alle imprese stesse.

Fonte: Unioncamere - Ministero del Lavoro, Sistema Informativo Excelsior, 2009

Tavola 40.3
Assunzioni non stagionali previste dalle imprese per il 2009 di operai specializzati e conduttori di impianti, per gruppi professionali, professioni più richieste di ciascun gruppo e principali caratteristiche
Regione Lazio

	Assunzioni non stag. 2009 (v.a.)*	di cui (valori %)				
		in imprese con meno di 50 dip.	con esper. nella pro- fessione	con esper. nello stes- so settore	con neces- sità di for- mazione (1)	con necess. formazione (corsi) (2)
TOTALE	51.580	49,6	20,8	36,6	76,0	30,9
Totale operai specializzati e conduttori di impianti	12.460	79,2	27,6	41,0	66,2	21,1
6. Operai specializzati	7.890	87,3	31,7	38,4	63,9	19,1
6121 Muratori in pietra, mattoni, refrattari	2.170	97,7	32,9	40,4	39,1	22,3
6137 Elettricisti nelle costruzioni civili ed assimilati	780	85,7	44,3	13,4	80,2	9,9
6123 Carpenteri e falegnami nell'edilizia (esclusi i parchettisti)	590	91,8	25,9	74,0	62,1	9,4
6231 Meccanici, riparatori e manutentori di automobili ed assimilati	510	83,6	73,3	17,6	93,5	16,2
6233 Meccanici e montatori di macchinari industriali ed assimilati	380	75,0	20,1	28,9	75,5	13,3
6136 Idraulici e posatori di tubazioni idrauliche e di gas	330	91,1	52,8	7,7	85,3	2,1
6235 Meccanici e montatori di apparecchi termici, idraulici e di condizionamento	310	96,8	50,5	40,9	68,1	11,5
6131 Copritetti ed assimilati	280	99,6	0,0	100,0	0,4	0,4
6126 Pavimentatori stradali ed assimilati	220	62,8	0,0	99,1	100,0	97,2
6151 Addetti ai servizi di igiene e pulizia	210	20,8	30,4	29,0	69,1	48,3
6221 Fabbri, lingottai e operatori di presse per forgiare	200	100,0	36,4	38,4	84,8	8,1
6132 Pavimentatori e posatori di rivestimenti	190	100,0	0,0	72,0	100,0	100,0
Altre professioni	1.740	81,1	21,8	28,4	71,2	11,9
7. Conduttori di impianti e operai semiqualeficati addetti a macchinari fissi e mobili	4.570	65,2	20,5	45,6	70,2	24,5
7424 Conduttori di mezzi pesanti e camion	1.730	90,3	15,7	70,0	74,4	20,6
7423 Conduttori di autobus, di tram e di filobus	600	26,4	26,7	3,5	85,4	36,7
7441 Conduttori di macchinari per il movimento terra	510	89,5	43,7	39,0	37,6	14,0
7422 Autisti di taxi, conduttori di automobili e di furgoni	480	74,0	24,3	40,7	17,4	2,3
7159 Altri conduttori di impianti chimici	210	1,4	2,4	16,6	95,7	79,1
7412 Frenatori, segnalatori ed agenti di manovra	130	0,0	0,0	100,0	100,0	0,0
7171 Conduttori di catene di montaggio automatizzate	120	0,0	18,2	9,1	94,2	72,7
7271 Assemblatori in serie di parti di macchine	70	70,0	12,9	18,6	97,1	48,6
7280 Addetti a macchine confezionatrici di prodotti industriali	60	40,0	0,0	41,7	100,0	20,0
7211 Addetti a macchine utensili automatiche e semiautomatiche industriali	60	91,1	50,0	0,0	89,3	16,1
7272 Assemblatori e cablatori di apparecchiature elettriche	50	68,6	0,0	2,0	100,0	17,6
7275 Assemblatori in serie di articoli in legno e in materiali affini	50	100,0	0,0	92,2	100,0	0,0
Altre professioni	500	47,3	20,4	38,8	80,6	28,1

*Valori assoluti arrotondati alle decine. A causa di questi arrotondamenti, i totali possono non coincidere con la somma dei singoli valori.

(1) Attraverso attività corsuali e/o in affiancamento (2) Formazione prevista dalle imprese attraverso attività corsuale interna ed esterna alle imprese stesse.

Fonte: Unioncamere - Ministero del Lavoro, Sistema Informativo Excelsior, 2009

Tavola 40.4**Assunzioni non stagionali previste dalle imprese per il 2009 di personale non qualificato professioni più richieste e principali caratteristiche****Regione Lazio**

	Assunzioni non stag. 2009 (v.a.)*	di cui (valori %)				
		in imprese con meno di 50 dip.	con esper. nella pro- fessione	con esper. nello stes- so settore	con neces- sità di for- mazione (1)	con neces- sità di for- mazione (2)
TOTALE	51.580	49,6	20,8	36,6	76,0	30,9
8. Totale professioni non qualificate	6.750	26,8	6,8	27,8	81,2	33,2
8422 Addetti non qualificati a servizi di pulizia in imprese ed enti pubblici ed assimilati	4.540	14,5	7,9	24,4	78,5	35,8
8621 Manovali e personale non qualificato dell'edilizia civile ed assimilati	570	87,9	13,2	43,5	82,6	28,2
8423 Spazzini e altri raccoglitori di rifiuti ed assimilati	500	11,9	0,0	34,9	97,2	36,6
8121 Facchini, addetti allo spostamento merci ed assimilati	450	47,3	3,5	8,8	74,1	16,8
8630 Personale non qualificato delle attività industriali ed assimilati	290	76,2	0,3	29,3	83,4	0,7
8221 Personale addetto alla pulizia in esercizi alberghieri ed extralberghieri	180	67,4	0,0	30,9	95,5	15,2
8123 Portalettere e fattorini postali	140	0,0	0,0	98,5	99,3	97,8
Altre professioni	90	44,3	11,4	38,6	94,3	39,8

*Valori assoluti arrotondati alle decime. A causa di questi arrotondamenti, i totali possono non coincidere con la somma dei singoli valori.

(1) Attraverso attività corsuali e/o in affiancamento (2) Formazione prevista dalle imprese attraverso attività corsuale interna ed esterna alle imprese stesse.

Fonte: Unioncamere - Ministero del Lavoro, Sistema Informativo Excelsior, 2009

Tavola 41

Assunzioni non stagionali previste dalle imprese per il 2009 secondo il livello di istruzione segnalato, la durata di esperienza specifica richiesta e il livello formativo equivalente

Regione Lazio

	Assunzioni non stagionali 2009 per livello di istruzione segnalato (v.a.)*		Esperienza richiesta dalle imprese (%)			Assunzioni non stagionali 2009 per livello formativo equivalente (v.a.)*	
	(v.a.)*	(%)	Assunzioni con esperienza specifica	di cui:		(v.a.)*	(%)
				1-2 anni di esperienza	oltre 2 anni di esperienza		
TOTALE	51.580	100,0	57,4	40,9	16,5	51.580	100,0
Livello universitario	8.120	15,7	62,2	36,5	25,7	9.770	18,9
- di cui laurea specialistica	3.810	7,4	59,6	27,8	31,9	(nd)	(nd)
triennale	1.870	3,6	61,2	47,5	13,6	(nd)	(nd)
non specificata	2.440	4,7	67,0	41,7	25,4	(nd)	(nd)
Livello secondario - Diploma	20.790	40,3	59,0	41,7	17,3	20.020	38,8
- di cui specializzazione post-diploma	3.950	7,7	80,2	58,5	21,7	11.350	22,0
Livello istruzione professionale di Stato	3.090	6,0	43,4	26,2	17,2	3.170	6,1
Livello formazione professionale regionale	2.820	5,5	69,9	46,9	23,0	10.790	20,9
Livello scuola dell'obbligo (1)	16.760	32,5	53,6	43,6	10,0	7.830	15,2
di cui INDUSTRIA	12.880	100,0	66,8	42,0	24,7	12.880	100,0
Livello universitario	2.110	16,4	66,1	38,4	27,7	2.260	17,5
- di cui laurea specialistica	1.230	9,6	64,0	31,1	32,9	(nd)	(nd)
triennale	340	2,7	81,1	73,0	8,1	(nd)	(nd)
non specificata	530	4,1	61,2	33,0	28,1	(nd)	(nd)
Livello secondario - Diploma	4.520	35,1	65,4	37,1	28,4	4.550	35,4
- di cui specializzazione post-diploma	660	5,1	69,3	23,8	45,5	3.010	23,4
Livello istruzione professionale di Stato	450	3,5	54,6	26,8	27,7	740	5,8
Livello formazione professionale regionale	790	6,2	80,7	32,9	47,8	3.680	28,6
Livello scuola dell'obbligo (1)	5.010	38,9	67,1	50,9	16,2	1.650	12,8
di cui SERVIZI	38.700	100,0	54,3	40,5	13,8	38.700	100,0
Livello universitario	6.010	15,5	60,9	35,8	25,0	7.520	19,4
- di cui laurea specialistica	2.580	6,7	57,6	26,2	31,3	(nd)	(nd)
triennale	1.530	3,9	56,7	41,8	14,9	(nd)	(nd)
non specificata	1.910	4,9	68,7	44,1	24,6	(nd)	(nd)
Livello secondario - Diploma	16.270	42,0	57,2	43,0	14,2	15.470	40,0
- di cui specializzazione post-diploma	3.290	8,5	82,4	65,5	17,0	8.340	21,5
Livello istruzione professionale di Stato	2.640	6,8	41,5	26,1	15,4	2.420	6,3
Livello formazione professionale regionale	2.030	5,2	65,6	52,4	13,3	7.110	18,4
Livello scuola dell'obbligo (1)	11.750	30,4	47,8	40,5	7,3	6.180	16,0

*Valori assoluti arrotondati alle decine. A causa di questi arrotondamenti, i totali possono non coincidere con la somma dei singoli valori.

(1) Scuola dell'obbligo prevista dalla normativa in vigore fino all'anno scolastico 2008-2009.

(nd) Valore non disponibile

Fonte: Unioncamere - Ministero del Lavoro, Sistema Informativo Excelsior, 2009

Tavola 42
Assunzioni non stagionali previste dalle imprese per il 2009 per settore di attività e classe dimensionale, secondo il livello di istruzione segnalato e secondo il livello formativo equivalente
Regione Lazio

	Assunzioni non stag. 2009 (v.a.)*	Livello di istruzione segnalato (%)			Livello formativo equivalente (%)		
		universi- tario	secondario e post second.	qualifica professio- nale	universi- tario	secondario e post second.	qualifica professio- nale
TOTALE	51.580	15,7	40,3	11,5	18,9	38,8	27,1
INDUSTRIA	12.880	16,4	35,1	9,6	17,5	35,4	34,3
<i>Industria in senso stretto</i>	5.410	27,4	40,6	10,1	28,6	41,9	18,5
Estrazione di minerali	110	63,2	23,7	3,5	63,2	24,6	6,1
Industrie alimentari, delle bevande e del tabacco	780	14,5	40,4	21,8	14,8	48,0	20,1
Industrie tessili, dell'abbigliamento e calzature	290	10,1	61,8	6,3	12,2	59,7	19,8
Industrie del legno e del mobile	270	9,7	48,7	4,5	9,7	48,7	19,1
Industrie della carta, della stampa ed editoria	430	34,3	42,6	5,8	34,5	42,4	9,5
Industrie chimiche e petrolifere	630	65,4	26,4	4,4	65,4	28,1	3,5
Industrie della gomma e delle materie plastiche	210	21,6	39,9	5,3	21,6	39,9	21,2
Industrie dei minerali non metalliferi	230	5,6	54,7	21,1	5,6	57,3	27,2
Industrie dei metalli	630	3,5	26,0	9,3	4,7	26,3	47,0
Industrie meccaniche e dei mezzi di trasporto	660	22,0	39,4	16,0	23,7	43,3	24,4
Industrie elettriche, elettroniche, ottiche e medicali	750	42,8	43,2	6,2	47,8	39,6	9,4
Ind. beni per la casa, tempo libero e altre manifatturiere	60	10,0	51,7	8,3	10,0	51,7	18,3
Produzione e distribuzione di energia, gas e acqua	350	36,6	58,2	4,3	36,6	58,2	4,6
Costruzioni	7.470	8,4	31,2	9,3	9,5	30,6	45,8
SERVIZI	38.700	15,5	42,0	12,1	19,4	40,0	24,6
Commercio al dettaglio	6.640	2,6	46,0	15,5	3,7	48,8	36,8
Commercio e riparazione di autoveicoli e motocicli	1.010	4,1	61,7	10,9	4,8	62,5	19,9
Commercio all'ingrosso	1.550	5,2	64,3	9,3	7,8	64,9	24,3
Alberghi, ristoranti e servizi turistici	4.880	1,9	33,4	21,7	3,9	34,4	34,1
Trasporti e attività postali	3.780	7,5	48,1	7,1	10,8	45,9	22,0
Informatica e telecomunicazioni	2.790	46,6	49,0	0,8	52,3	43,5	2,4
Servizi avanzati alle imprese	2.740	40,9	47,2	3,5	44,9	43,2	7,3
Credito, assicurazioni e servizi finanziari	1.790	50,4	47,5	0,1	52,5	45,3	1,7
Servizi operativi alle imprese e alle persone	6.820	3,4	31,4	7,3	5,8	29,4	29,9
Istruzione e servizi formativi privati	560	56,6	27,1	2,1	61,7	22,0	3,7
Sanità e servizi sanitari privati	2.240	44,5	21,8	28,9	44,9	24,3	27,8
Altri servizi alle persone	3.500	11,8	45,2	20,6	30,2	29,1	27,7
Studi professionali	420	16,0	68,3	15,7	16,0	68,3	15,7
CLASSE DIMENSIONALE							
1-9 dipendenti	17.120	8,8	48,7	8,9	10,5	48,3	27,0
10-49 dipendenti	8.490	9,4	35,0	13,5	13,4	32,7	38,1
50-249 dipendenti	6.920	24,1	38,4	10,9	28,4	35,2	22,0
250 dipendenti e oltre	19.060	21,7	35,8	13,0	25,6	34,3	24,1
CENTRO	104.680	12,7	40,6	13,7	15,2	40,0	29,7
ITALIA	523.620	11,9	42,4	15,3	14,1	42,9	29,2

*Valori assoluti arrotondati alle decime. A causa di questi arrotondamenti, i totali possono non coincidere con la somma dei singoli valori.

Fonte: Unioncamere - Ministero del Lavoro, Sistema Informativo Excelsior, 2009

Tavola 43
Assunzioni non stagionali previste dalle imprese per il 2009 secondo l'indirizzo di studio segnalato e secondo l'indirizzo formativo equivalente
Regione Lazio

	Indirizzo di studio segnalato dalle imprese			Ind.form.equiv. Totale 2009 (v.a.)*	
	Totale 2009 (v.a.)*	di cui (valori %):			
		difficile reperi- mento	con necess. formazione (corsi) **	con neces- sità di for- mazione ***	
TOTALE	51.580	16,5	30,9	76,0	51.580
Livello Universitario	8.120	18,7	53,5	84,3	9.770
Indirizzo economico	2.430	11,4	60,0	89,8	2.800
Indirizzo di ingegneria elettronica e dell'informazione	1.660	21,0	56,6	81,4	1.800
Indirizzo sanitario e paramedico	840	37,6	59,3	82,3	840
Indirizzo di ingegneria civile e ambientale	430	11,1	24,9	94,0	460
Indirizzo chimico-farmaceutico	410	9,0	63,8	91,0	410
Altri indirizzi di ingegneria	380	26,1	40,3	73,9	380
Indirizzo di ingegneria industriale	340	33,3	69,0	86,8	670
Indirizzo architettura, urbanistico e territoriale	300	7,0	1,0	69,7	310
Indirizzo scientifico, matematico e fisico	210	33,7	85,1	88,5	350
Indirizzo insegnamento e formazione	180	14,9	49,7	69,1	180
Indirizzo letterario, filosofico, storico e artistico	170	18,0	20,9	94,2	420
Indirizzo giuridico	150	4,7	63,8	83,2	150
Indirizzo politico-sociale	150	12,8	58,8	95,3	150
Indirizzo medico e odontoiatrico	90	39,8	20,5	55,7	90
Indirizzo linguistico, traduttori e interpreti	70	35,6	74,0	87,7	90
Indirizzo geo-biologico e biotecnologie	50	22,9	75,0	89,6	50
Indirizzo statistico	30	3,3	56,7	63,3	30
Indirizzo non specificato	230	12,2	32,2	60,9	600
Altri indirizzi	--	--	--	--	--
Livello secondario e post-secondario	20.790	13,2	30,5	76,8	20.020
Indirizzo amministrativo-commerciale	6.540	7,7	36,8	84,6	6.520
Indirizzo turistico-alberghiero	1.240	36,8	6,3	63,6	1.320
Indirizzo elettrotecnico	1.130	17,9	18,5	94,3	840
Indirizzo meccanico	1.100	43,9	38,0	92,1	1.140
Indirizzo informatico	870	23,3	52,3	88,1	730
Indirizzo linguistico	440	5,0	65,1	94,3	430
Indirizzo elettronico	390	10,9	22,7	74,9	330
Indirizzo edile	360	26,7	38,2	66,9	360
Indirizzo generale (licei)	360	6,4	40,9	90,8	340
Indirizzo grafico-pubblicitario	270	10,0	10,3	99,6	50
Indirizzo termoidraulico	180	3,9	8,9	44,4	200
Indirizzo socio-sanitario	170	7,1	20,7	90,5	260
Indirizzo agrario-alimentare	130	0,0	10,9	97,7	180
Indirizzo chimico	120	8,9	47,6	91,9	120
Indirizzo aeronautico e nautico	100	51,0	98,0	99,0	100
Indirizzo artistico	90	0,0	1,2	1,2	90
Indirizzo legno, mobile e arredamento	30	29,6	0,0	70,4	80
Indirizzo stampa ed editoria	30	0,0	0,0	100,0	30
Indirizzo tessile, abbigliamento e moda	30	48,0	24,0	92,0	20
Indirizzo non specificato	7.220	8,3	25,8	63,9	6.880
Altri indirizzi	20	9,5	14,3	100,0	30
Livello istruzione professionale di Stato	3.090	14,3	21,1	73,7	3.170
Indirizzo amministrativo-commerciale	840	13,5	13,5	95,3	660
Indirizzo turistico-alberghiero	640	8,4	43,5	85,7	550
Indirizzo elettronico	480	0,0	1,7	2,3	400

Tavola 43
Assunzioni non stagionali previste dalle imprese per il 2009 secondo l'indirizzo di studio segnalato e secondo l'indirizzo formativo equivalente
Regione Lazio

	Indirizzo di studio segnalato dalle imprese			Ind.form.equiv. Totale 2009 (v.a.)*	
	Totale 2009 (v.a.)*	di cui (valori %):			
		difficile reperi- mento	con necess. formazione (corsi) **	con neces- sità di for- mazione ***	
Indirizzo socio-sanitario	260	29,0	53,8	93,9	310
Indirizzo meccanico	220	30,4	18,3	89,3	240
Indirizzo agrario-alimentare	140	29,2	8,0	67,9	180
Indirizzo elettrotecnico	90	29,8	21,3	86,2	190
Indirizzo edile	70	0,0	0,0	55,6	210
Indirizzo legno, mobile e arredamento	60	98,2	0,0	100,0	--
Indirizzo linguistico	50	0,0	0,0	13,5	110
Indirizzo termoidraulico	40	0,0	0,0	35,0	140
Indirizzo non specificato	150	4,1	6,8	92,6	150
Altri indirizzi	50	2,2	64,4	95,6	40
Livello corsi regionali di formazione professionale	2.820	25,3	27,8	74,0	10.790
Indirizzo socio-sanitario	710	18,8	29,9	74,4	610
Indirizzo turistico-alberghiero	300	24,7	45,1	60,2	2.200
Indirizzo agrario-alimentare	280	27,7	7,1	62,1	210
Indirizzo amministrativo-commerciale	270	20,3	38,4	99,3	1.680
Indirizzo edile	250	15,1	0,0	36,7	1.800
Indirizzo termoidraulico	240	50,0	0,0	100,0	200
Indirizzo meccanico	160	44,6	23,6	75,8	1.210
Indirizzo elettrotecnico	130	0,8	1,6	5,5	180
Indirizzo linguistico	80	90,2	81,7	100,0	20
Indirizzo cosmetica ed estetica	70	73,2	26,8	100,0	70
Indirizzo informatico	70	1,5	0,0	100,0	70
Regione Lazio	--	--	--	--	50
Indirizzo tessile, abbigliamento e moda	--	--	--	--	50
Indirizzo non specificato	220	5,9	82,6	99,1	2.390
Altri indirizzi	20	4,8	14,3	90,5	60
Livello scuola dell'obbligo	16.760	18,4	22,9	71,9	7.830

*Valori assoluti arrotondati alle decime. A causa di questi arrotondamenti, i totali possono non coincidere con la somma dei singoli valori

** Formazione prevista dalle imprese attraverso attività corsuale interna ed esterna alle imprese stesse.

*** Attraverso attività corsuali e/o in affiancamento.

Fonte: Unioncamere - Ministero del Lavoro, Sistema Informativo Excelsior, 2009

Tavola 44

Assunzioni non stagionali previste dalle imprese per il 2009 per richiesta di conoscenze linguistiche e informatiche, secondo l'indirizzo di studio segnalato e secondo l'indirizzo formativo equivalente

Regione Lazio

	Indirizzo di studio segnalato dalle imprese				Indir. form. equival.		
	Assunzioni non stagionali 2009 (v.a.)*	richiesta conosc. lingue**	richiesta conoscenza informatica come		Assunzioni non stag. 2008 (v.a.)*	Assunzioni non stagionali (v.a.)*	
			utilizzatore	programm.		2009	2008
TOTALE	51.580	21,2	37,0	4,7	80.230	51.580	80.230
Livello Universitario	8.120	61,5	72,8	18,7	10.830	9.770	13.770
Indirizzo economico	2.430	57,6	97,5	1,4	3.460	2.800	4.370
Indirizzo di ingegneria elettronica e dell'informazione	1.660	86,1	32,0	67,7	2.120	1.800	2.390
Indirizzo sanitario e paramedico	840	2,6	51,0	1,0	1.100	840	1.100
Indirizzo di ingegneria civile e ambientale	430	82,7	99,5	0,0	370	460	380
Indirizzo chimico-farmaceutico	410	52,4	97,8	0,2	740	410	740
Altri indirizzi di ingegneria	380	73,6	51,7	48,3	350	380	350
Indirizzo di ingegneria industriale	340	78,4	88,0	4,7	530	670	940
Indirizzo architettura, urbanistico e territoriale	300	69,7	100,0	0,0	100	310	140
Indirizzo scientifico, matematico e fisico	210	88,9	29,8	70,2	700	350	920
Indirizzo insegnamento e formazione	180	49,7	53,7	0,0	200	180	200
Indirizzo letterario, filosofico, storico e artistico	170	94,8	94,8	0,0	40	420	1.050
Indirizzo giuridico	150	39,6	100,0	0,0	410	150	410
Indirizzo politico-sociale	150	50,0	60,1	0,0	170	150	170
Indirizzo medico e odontoiatrico	90	12,5	69,3	1,1	40	90	40
Indirizzo linguistico, traduttori e interpreti	70	75,3	98,6	1,4	210	90	270
Indirizzo geo-biologico e biotecnologie	50	85,4	100,0	0,0	60	50	60
Indirizzo statistico	30	20,0	60,0	40,0	70	30	70
Indirizzo non specificato	230	58,7	82,6	0,0	150	600	170
Altri indirizzi	--	--	--	--	--	--	20
Livello secondario e post-secondario	20.790	23,5	53,6	3,3	31.080	20.020	29.150
Indirizzo amministrativo-commerciale	6.540	22,2	78,9	1,4	10.580	6.520	9.810
Indirizzo turistico-alberghiero	1.240	80,3	54,0	0,0	2.060	1.320	2.070
Indirizzo elettrotecnico	1.130	28,3	49,5	0,0	2.490	840	2.120
Indirizzo meccanico	1.100	7,9	53,4	0,0	2.110	1.140	2.250
Indirizzo informatico	870	49,4	27,9	65,4	1.200	730	980
Indirizzo linguistico	440	86,0	100,0	0,0	320	430	260
Indirizzo elettronico	390	42,1	77,5	2,6	550	330	290
Indirizzo edile	360	12,5	48,5	0,0	940	360	1.080
Indirizzo generale (licei)	360	26,5	47,9	0,0	360	340	360
Indirizzo grafico-pubblicitario	270	84,5	88,2	0,0	860	50	320
Indirizzo termoidraulico	180	1,1	26,1	0,0	100	200	320
Indirizzo socio-sanitario	170	2,4	5,9	1,2	440	260	500
Indirizzo agrario-alimentare	130	0,8	18,6	0,0	70	180	110
Indirizzo chimico	120	16,9	59,7	0,0	380	120	390
Indirizzo aeronautico e nautico	100	95,9	94,9	0,0	--	100	20
Indirizzo artistico	90	0,0	98,8	0,0	480	90	20
Indirizzo legno, mobile e arredamento	30	0,0	18,5	0,0	30	80	110
Indirizzo stampa ed editoria	30	100,0	100,0	0,0	--	30	--
Indirizzo tessile, abbigliamento e moda	30	8,0	100,0	0,0	150	20	110
Indirizzo biologico e biotecnologia	--	--	--	--	80	20	80
Indirizzo cartario-cartotecnico	--	--	--	--	50	--	50
Indirizzo orafa	--	--	--	--	70	--	70
Indirizzo non specificato	7.220	7,6	30,5	0,3	7.720	6.880	7.790
Altri indirizzi	--	--	--	--	--	--	30
Livello istruzione professionale di Stato	3.090	11,9	29,7	1,0	4.150	3.170	5.030
Indirizzo amministrativo-commerciale	840	3,6	13,4	0,0	1.170	660	1.160
Indirizzo turistico-alberghiero	640	42,1	18,0	0,0	840	550	950
Indirizzo elettronico	480	0,0	81,4	0,0	20	400	--
Indirizzo socio-sanitario	260	0,0	6,5	0,0	90	310	260
Indirizzo meccanico	220	4,9	28,1	9,4	660	240	820
Indirizzo agrario-alimentare	140	0,0	8,0	0,0	50	180	30
Indirizzo elettrotecnico	90	4,3	29,8	0,0	130	190	240
Indirizzo edile	70	0,0	27,8	0,0	380	210	690
Indirizzo legno, mobile e arredamento	60	1,8	1,8	0,0	80	--	20
Indirizzo linguistico	50	86,5	100,0	0,0	--	110	--
Indirizzo termoidraulico	40	0,0	65,0	0,0	280	140	220
Indirizzo chimico	--	--	--	--	60	--	40
Indirizzo lavorazione vetro e ceramica	--	--	--	--	20	--	20
Indirizzo cosmetica ed estetica	--	--	--	--	150	--	410

Tavola 44
Assunzioni non stagionali previste dalle imprese per il 2009 per richiesta di conoscenze linguistiche e informatiche, secondo l'indirizzo di studio segnalato e secondo l'indirizzo formativo equivalente
Regione Lazio

	Indirizzo di studio segnalato dalle imprese				Indir. form. equival.		
	Assunzioni non stagionali 2009 (v.a.)*	richiesta conosc. lingue**	richiesta conoscenza informatica come		Assunzioni non stag. 2008 (v.a.)*	Assunzioni non stagionali (v.a)*	
			utilizzatore	programm.		2009	2008
Indirizzo non specificato	150	3,4	45,3	0,0	170	150	120
Altri indirizzi	40	5,1	35,9	23,1	40	30	50
Livello corsi regionali di formazione professionale	2.820	7,7	17,8	0,5	5.010	10.790	17.640
Indirizzo socio-sanitario	710	0,0	0,1	0,0	490	610	270
Indirizzo turistico-alberghiero	300	23,4	0,0	0,0	580	2.200	3.240
Indirizzo agrario-alimentare	280	0,0	1,1	3,5	40	210	120
Indirizzo amministrativo-commerciale	270	0,0	7,7	0,0	780	1.680	2.070
Indirizzo edile	250	0,0	0,0	0,0	640	1.800	3.000
Indirizzo termoidraulico	240	0,0	50,0	0,0	170	200	690
Indirizzo meccanico	160	0,6	63,7	0,6	470	1.210	3.130
Indirizzo elettrotecnico	130	0,8	79,5	0,0	190	180	550
Indirizzo linguistico	80	91,5	91,5	0,0	--	20	--
Indirizzo cosmetica ed estetica	70	0,0	0,0	0,0	850	70	600
Indirizzo informatico	70	98,5	98,5	0,0	--	70	--
Indirizzo legno, mobile e arredamento	--	--	--	--	90	50	220
Indirizzo elettronico	--	--	--	--	20	--	20
Indirizzo chimico	--	--	--	--	--	20	20
Indirizzo stampa ed editoria	--	--	--	--	--	--	40
Indirizzo tessile, abbigliamento e moda	--	--	--	--	--	50	150
Indirizzo minerario	--	--	--	--	--	--	30
Indirizzo non specificato	220	0,0	5,0	0,0	660	2.390	3.460
Altri indirizzi	--	--	--	--	--	30	40
Livello scuola dell'obbligo	16.760	2,6	3,8	1,1	29.170	7.830	14.650

* Valori assoluti arrotondati alle decime. I totali possono non coincidere con la somma dei singoli valori.

**Conoscenza richiesta per lo svolgimento dell'attività che i neoassunti dovranno svolgere (inglese o altre lingue).

Fonte: Unioncamere - Ministero del Lavoro, Sistema Informativo Excelsior, 2009

Tavola 45

Assunzioni non stagionali previste dalle imprese per il 2009 e per il 2008 per gruppo professionale e macrosettore di attività, secondo il livello di istruzione segnalato

Regione Lazio

	Assunzioni non stagionali 2009		Gruppi professionali (distribuzione %)				Assunzioni non stagionali 2008	
	Valori assoluti*	distribuz. %	Dirigenti, prof. spec. e tecnici	Impiegati e add. vendita e serv.	Operai special. cond. impianti	Professioni non qualificate	Valori assoluti*	distribuz. %
TOTALE	51.580	100,0	100,0	100,0	100,0	100,0	80.230	100,0
Livello universitario	8.120	15,7	53,4	4,3	--	--	10.830	13,5
- di cui laurea specialistica	3.810	7,4	24,9	2,2	--	--	5.240	6,5
triennale	1.870	3,6	13,0	0,5	--	--	2.340	2,9
non specificata	2.440	4,7	15,6	1,6	--	--	3.250	4,1
Livello secondario - Diploma	20.790	40,3	42,3	54,4	31,0	14,5	31.080	38,7
- di cui specializzazione post-diploma	3.950	7,7	11,8	7,7	6,4	1,3	6.670	8,3
Livello istruzione professionale di Stato	3.090	6,0	3,9	8,6	4,4	6,0	4.150	5,2
Livello formazione professionale regionale	2.820	5,5	0,4	7,4	7,0	7,5	5.010	6,2
Scuola dell'obbligo (1)	16.760	32,5	--	25,3	57,6	72,0	29.170	36,4
di cui INDUSTRIA	12.880	100,0	100,0	100,0	100,0	100,0	23.100	100,0
Livello universitario	2.110	16,4	66,9	9,3	--	--	2.240	9,7
- di cui laurea specialistica	1.230	9,6	39,5	4,4	--	--	1.170	5,1
triennale	340	2,7	10,4	2,9	--	--	200	0,9
non specificata	530	4,1	17,1	2,0	--	--	870	3,8
Livello secondario - Diploma	4.520	35,1	32,6	72,5	30,4	34,4	7.850	34,0
- di cui specializzazione post-diploma	660	5,1	6,1	5,2	4,2	12,0	1.030	4,5
Livello istruzione professionale di Stato	450	3,5	--	6,7	4,3	--	1.460	6,3
Livello formazione professionale regionale	790	6,2	--	--	9,1	8,3	1.580	6,8
Scuola dell'obbligo (1)	5.010	38,9	--	10,8	56,2	55,2	9.970	43,1
di cui SERVIZI	38.700	100,0	100,0	100,0	100,0	100,0	57.140	100,0
Livello universitario	6.010	15,5	49,6	4,0	--	--	8.590	15,0
- di cui laurea specialistica	2.580	6,7	20,8	2,0	--	--	4.070	7,1
triennale	1.530	3,9	13,7	0,4	--	--	2.140	3,7
non specificata	1.910	4,9	15,2	1,6	--	--	2.390	4,2
Livello secondario - Diploma	16.270	42,0	45,0	53,1	32,1	12,3	23.230	40,6
- di cui specializzazione post-diploma	3.290	8,5	13,4	7,9	10,3	--	5.630	9,9
Livello istruzione professionale di Stato	2.640	6,8	4,9	8,7	4,6	6,5	2.690	4,7
Livello formazione professionale regionale	2.030	5,2	0,5	7,9	3,3	7,4	3.430	6,0
Scuola dell'obbligo (1)	11.750	30,4	--	26,3	60,1	73,9	19.200	33,6

*Valori assoluti arrotondati alle decine. A causa di questi arrotondamenti, i totali possono non coincidere con la somma dei singoli valori.

(1) Scuola dell'obbligo prevista dalla normativa in vigore fino all'anno scolastico 2008-2009

Fonte: Unioncamere - Ministero del Lavoro, Sistema Informativo Excelsior, 2009

Tavola 46
Assunzioni non stagionali previste dalle imprese per il 2009 con titolo universitario per tipo di laurea e richiesta di formazione post-laurea, per settore di attività e classe dimensionale
Regione Lazio

	Assunzioni non sta- gionali 2009 (v.a.)*	Assunzioni previste con titolo universitario						Indif- ferente
		Totale (v.a.)*	di cui: (distribuzione %)				Indif- ferente	
			Laurea breve (3 anni)		Laurea special. (5 anni)			
			Totale	di cui con post-laurea ¹	Totale	di cui con post-laurea ¹		
TOTALE	51.580	8.120	23,0	3,7	46,9	11,6	30,0	
INDUSTRIA	12.880	2.110	16,3	10,1	58,4	20,1	25,3	
<i>Industria in senso stretto</i>	5.410	1.480	6,2	0,1	60,4	15,0	33,4	
Estrazione di minerali	110	70	1,4	0,0	83,3	0,0	15,3	
Industrie alimentari, delle bevande e del tabacco	780	110	18,6	0,9	31,9	16,8	49,6	
Industrie tessili, dell'abbigliamento e calzature	290	30	3,4	0,0	13,8	0,0	82,8	
Industrie del legno e del mobile	270	30	30,8	0,0	3,8	0,0	65,4	
Industrie della carta, della stampa ed editoria	430	150	5,4	0,0	20,3	10,8	74,3	
Industrie chimiche e petrolifere	630	410	4,3	0,0	76,3	29,7	19,3	
Industrie della gomma e delle materie plastiche	210	50	6,7	0,0	82,2	2,2	11,1	
Industrie dei minerali non metalliferi	230	--	--	--	--	--	--	
Industrie dei metalli	630	20	22,7	0,0	63,6	0,0	13,6	
Industrie meccaniche e dei mezzi di trasporto	660	150	4,1	0,0	76,0	21,9	19,9	
Industrie elettriche, elettroniche, ottiche e medicali	750	320	5,0	0,3	62,7	3,4	32,3	
Ind. beni per la casa, tempo libero e altre manifatturiere	60	--	--	--	--	--	--	
Produzione e distribuzione di energia, gas e acqua	350	130	1,6	0,0	60,6	15,0	37,8	
Costruzioni	7.470	630	40,2	33,7	53,9	32,2	5,9	
SERVIZI	38.700	6.010	25,4	1,4	42,9	8,6	31,7	
Commercio al dettaglio	6.640	170	22,4	0,0	55,9	1,2	21,8	
Commercio e riparazione di autoveicoli e motocicli	1.010	40	0,0	0,0	65,9	12,2	34,1	
Commercio all'ingrosso	1.550	80	18,8	0,0	42,5	7,5	38,8	
Alberghi, ristoranti e servizi turistici	4.880	90	46,2	0,0	23,1	9,9	30,8	
Trasporti e attività postali	3.780	280	7,1	0,0	65,7	6,4	27,2	
Informatica e telecomunicazioni	2.790	1.300	14,4	0,3	36,1	11,9	49,5	
Servizi avanzati alle imprese	2.740	1.120	11,0	0,4	39,1	9,6	49,9	
Credito, assicurazioni e servizi finanziari	1.790	900	6,2	0,4	72,7	6,2	21,0	
Servizi operativi alle imprese e alle persone	6.820	230	17,2	0,0	59,5	30,6	23,3	
Istruzione e servizi formativi privati	560	320	30,1	5,3	30,1	15,7	39,8	
Sanità e servizi sanitari privati	2.240	1.000	75,4	5,5	14,0	1,4	10,6	
Altri servizi alle persone	3.500	420	22,4	0,5	67,7	5,5	9,9	
Studi professionali	420	70	100,0	0,0	0,0	0,0	0,0	
CLASSE DIMENSIONALE								
1-9 dipendenti	17.120	1.510	32,6	15,1	33,6	19,1	33,8	
10-49 dipendenti	8.490	800	32,9	4,1	46,3	12,3	20,8	
50-249 dipendenti	6.920	1.670	18,6	1,7	46,9	17,7	34,5	
250-499 dipendenti	19.060	4.140	19,5	0,2	51,9	6,3	28,6	
CENTRO	104.680	13.310	25,6	4,3	45,0	10,4	29,4	
ITALIA	523.620	62.460	25,5	5,0	44,8	9,2	29,7	

*Valori assoluti arrotondati alle decine. A causa di questi arrotondamenti, i totali possono non coincidere con la somma dei singoli valori.

(1) Ulteriore formazione post-laurea (master o dottorato).

Fonte: Unioncamere - Ministero del Lavoro, Sistema Informativo Excelsior, 2009

Sezione 5

Le assunzioni a tempo determinato a carattere stagionale previste nel 2009: principali caratteristiche

Tavola 47

Assunzioni a tempo determinato a carattere stagionale previste, per macrosettore di attività e classe dimensionale

(*)

Regione Lazio

	2005	2006	2007	2008	2009
TOTALE REGIONE	16.010	18.680	19.070	14.830	15.530
<i>di cui: Artigianato</i>	660	620	500	600	910
SETTORE					
Industria in senso stretto	2.310	1.570	1.410	870	1.280
Costruzioni	240	550	450	660	310
Commercio	2.210	2.800	2.980	1.860	1.770
Altri servizi	11.260	13.750	14.230	11.430	12.170
CLASSE DIMENSIONALE					
1-9 dipendenti	4.530	4.040	3.990	3.220	4.590
10-49 dipendenti	1.370	1.980	2.190	2.920	3.800
50-249 dipendenti	1.340	910	1.360	1.500	2.920
250-499 dipendenti	8.780	11.760	11.530	7.190	4.220
CENTRO	45.210	44.440	46.650	47.690	46.960
ITALIA	270.980	266.040	265.200	251.580	257.980

(*) Valori assoluti arrotondati alle decine. A causa di questi arrotondamenti, i totali possono non coincidere con la somma dei singoli valori.

Fonte: Unioncamere - Ministero del Lavoro, Sistema Informativo Excelsior, 2005-2009

Assunzioni stagionali previste (numero indice 2005 = 100)

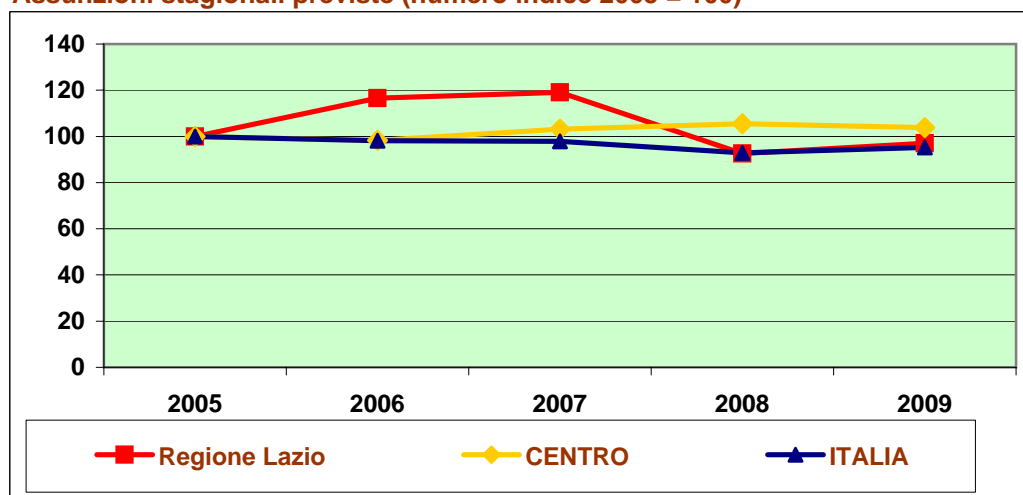

Fonte: Unioncamere - Ministero del Lavoro, Sistema Informativo Excelsior, 2005-2009

Tavola 48
Assunzioni a tempo determinato a carattere stagionale previste dalle imprese per il 2009 per gruppi professionali, settore di attività e classe dimensionale
Regione Lazio

	Totale assunzioni stagionali 2009 (v.a.)*	di cui: (valori %)			
		Dirigenti, prof. specializzate e tecnici	Impiegati, prof. commer- ciali e servizi	Operai special. cond. impianti e macchine	Profes- sioni non qualificate
TOTALE	15.530	15,9	52,5	12,8	18,8
INDUSTRIA	1.590	5,3	4,8	77,0	12,9
<i>Industria in senso stretto</i>	<i>1.280</i>	<i>5,4</i>	<i>5,9</i>	<i>80,0</i>	<i>8,8</i>
Estrazione di minerali	--	--	--	--	--
Industrie alimentari, delle bevande e del tabacco	780	0,8	6,9	85,4	6,9
Industrie tessili, dell'abbigliamento e calzature	60	13,1	24,6	44,3	18,0
Industrie del legno e del mobile	50	0,0	2,0	56,0	42,0
Industrie della carta, della stampa ed editoria	40	7,3	4,9	75,6	12,2
Industrie chimiche e petrolifere	140	20,6	0,0	77,9	1,5
Industrie della gomma e delle materie plastiche	--	--	--	--	--
Industrie dei minerali non metalliferi	--	--	--	--	--
Industrie dei metalli	90	0,0	0,0	92,2	7,8
Industrie meccaniche e dei mezzi di trasporto	30	9,1	0,0	90,9	0,0
Industrie elettriche, elettroniche, ottiche e medicali	40	53,8	0,0	41,0	5,1
Ind. beni per la casa, tempo libero e altre manifatturiere	--	--	--	--	--
Produzione e distribuzione di energia, gas e acqua	--	--	--	--	--
Costruzioni	310	4,9	0,3	64,7	30,1
SERVIZI	13.940	17,1	57,9	5,6	19,5
Commercio al dettaglio	1.360	0,9	92,8	0,4	5,9
Commercio e riparazione di autoveicoli e motocicli	90	7,0	68,6	19,8	4,7
Commercio all'ingrosso	330	1,2	51,7	45,6	1,5
Alberghi, ristoranti e servizi turistici	6.220	1,8	84,8	1,5	11,9
Trasporti e attività postali	740	2,0	33,4	42,4	22,2
Informatica e telecomunicazioni	140	17,6	53,7	2,9	25,7
Servizi avanzati alle imprese	220	25,3	30,4	22,6	21,7
Credito, assicurazioni e servizi finanziari	110	7,2	47,7	0,0	45,0
Servizi operativi alle imprese e alle persone	1.420	6,9	12,0	2,3	78,8
Istruzione e servizi formativi privati	150	83,8	2,7	1,4	12,2
Sanità e servizi sanitari privati	180	25,6	54,5	6,8	13,1
Altri servizi alle persone	2.990	62,7	20,0	3,1	14,3
Studi professionali	--	--	--	--	--
CLASSE DIMENSIONALE					
1-9 dipendenti	4.590	17,3	64,5	6,7	11,5
10-49 dipendenti	3.800	15,6	51,6	17,4	15,5
50-249 dipendenti	2.920	27,1	27,0	21,8	24,1
250-499 dipendenti	4.220	6,8	57,8	9,2	26,1
CENTRO	46.960	9,2	59,1	13,4	18,2
ITALIA	257.980	6,6	58,2	19,8	15,5

*Valori assoluti arrotondati alle decine. A causa di questi arrotondamenti, i totali possono non coincidere con la somma dei singoli valori.

Fonte: Unioncamere - Ministero del Lavoro, Sistema Informativo Excelsior, 2009

Tavola 49

Assunzioni a tempo determinato a carattere stagionale previste dalle imprese per il 2009 per settore di attività, classe dimensionale e livello di istruzione segnalato

Regione Lazio

	Totale assunzioni stagionali 2009 (v.a.)*	di cui (%)	
		laurea e diploma	qualifica professionale
TOTALE	15.530	44,7	17,0
INDUSTRIA	1.590	35,7	6,1
<i>Industria in senso stretto</i>	<i>1.280</i>	<i>40,9</i>	<i>5,6</i>
Estrazione di minerali	--	--	--
Industrie alimentari, delle bevande e del tabacco	780	35,3	3,3
Industrie tessili, dell'abbigliamento e calzature	60	34,4	19,7
Industrie del legno e del mobile	50	2,0	0,0
Industrie della carta, della stampa ed editoria	40	29,3	17,1
Industrie chimiche e petrolifere	140	93,4	5,1
Industrie della gomma e delle materie plastiche	--	--	--
Industrie dei minerali non metalliferi	--	--	--
Industrie dei metalli	90	23,3	8,9
Industrie meccaniche e dei mezzi di trasporto	30	45,5	24,2
Industrie elettriche, elettroniche, ottiche e medicali	40	87,2	2,6
Ind. beni per la casa, tempo libero e altre manifatturiere	--	--	--
Produzione e distribuzione di energia, gas e acqua	--	--	--
<i>Costruzioni</i>	<i>310</i>	<i>14,2</i>	<i>8,1</i>
SERVIZI	13.940	45,8	18,2
Commercio al dettaglio	1.360	41,0	29,7
Commercio e riparazione di autoveicoli e motocicli	90	30,2	9,3
Commercio all'ingrosso	330	30,2	3,3
Alberghi, ristoranti e servizi turistici	6.220	39,2	18,5
Trasporti e attività postali	740	48,5	16,0
Informatica e telecomunicazioni	140	89,0	2,2
Servizi avanzati alle imprese	220	77,9	1,8
Credito, assicurazioni e servizi finanziari	110	73,0	0,0
Servizi operativi alle imprese e alle persone	1.420	19,1	13,1
Istruzione e servizi formativi privati	150	88,5	2,0
Sanità e servizi sanitari privati	180	52,8	35,2
Altri servizi alle persone	2.990	67,8	19,7
Studi professionali	--	--	--
CLASSE DIMENSIONALE			
1-9 dipendenti	4.590	47,9	12,2
10-49 dipendenti	3.800	44,2	18,6
50-249 dipendenti	2.920	48,0	12,3
250-499 dipendenti	4.220	39,6	23,9
CENTRO	46.960	39,2	15,8
ITALIA	257.980	38,7	17,5

*Valori assoluti arrotondati alle decine. A causa di questi arrotondamenti, i totali possono non coincidere con la somma dei singoli valori.

Fonte: Unioncamere - Ministero del Lavoro, Sistema Informativo Excelsior, 2009

Tavola 50

Assunzioni a tempo determinato a carattere stagionale previste dalle imprese per il 2009 per classe di età, settore di attività e classe dimensionale

Regione Lazio

	Assunzioni stagionali 2009 (v.a.)*	Classi di età (valori %)				
		Fino a 24 anni	25-29 anni	30-44 anni	45 anni e oltre	Non rilevante
TOTALE	15.530	6,0	28,6	25,8	1,1	38,5
INDUSTRIA	1.590	0,4	21,6	25,5	0,5	52,0
Industria in senso stretto	1.280	0,5	22,9	20,5	0,5	55,6
Estrazione di minerali	--	--	--	--	--	--
Industrie alimentari, delle bevande e del tabacco	780	0,3	11,7	19,1	0,0	69,0
Industrie tessili, dell'abbigliamento e calzature	60	0,0	27,9	26,2	4,9	41,0
Industrie del legno e del mobile	50	0,0	2,0	2,0	0,0	96,0
Industrie della carta, della stampa ed editoria	40	2,4	34,1	4,9	0,0	58,5
Industrie chimiche e petrolifere	140	0,0	73,5	21,3	0,7	4,4
Industrie della gomma e delle materie plastiche	--	--	--	--	--	--
Industrie dei minerali non metalliferi	--	--	--	--	--	--
Industrie dei metalli	90	1,1	24,4	32,2	3,3	38,9
Industrie meccaniche e dei mezzi di trasporto	30	6,1	39,4	42,4	0,0	12,1
Industrie elettriche, elettroniche, ottiche e medicali	40	0,0	74,4	23,1	0,0	2,6
Ind. beni per la casa, tempo libero e altre manifatturiere	--	--	--	--	--	--
Produzione e distribuzione di energia, gas e acqua	--	--	--	--	--	--
Costruzioni	310	0,0	16,5	46,0	0,3	37,2
SERVIZI	13.940	6,7	29,4	25,9	1,2	36,9
Commercio al dettaglio	1.360	9,9	44,3	18,9	0,3	26,7
Commercio e riparazione di autoveicoli e motocicli	90	9,3	68,6	22,1	0,0	0,0
Commercio all'ingrosso	330	3,3	30,8	10,9	0,3	54,7
Alberghi, ristoranti e servizi turistici	6.220	10,1	41,9	23,8	0,5	23,7
Trasporti e attività postali	740	6,3	5,2	48,0	6,7	33,6
Informatica e telecomunicazioni	140	2,2	2,9	59,6	0,0	35,3
Servizi avanzati alle imprese	220	0,0	34,1	18,4	17,1	30,4
Credito, assicurazioni e servizi finanziari	110	0,9	40,5	13,5	0,0	45,0
Servizi operativi alle imprese e alle persone	1.420	0,8	9,7	51,2	2,6	35,7
Istruzione e servizi formativi privati	150	7,4	39,9	27,7	0,0	25,0
Sanità e servizi sanitari privati	180	10,2	17,0	24,4	1,1	47,2
Altri servizi alle persone	2.990	1,9	11,4	16,8	0,1	69,8
Studi professionali	--	--	--	--	--	--
CLASSE DIMENSIONALE						
1-9 dipendenti	4.590	7,0	45,5	14,6	0,0	32,9
10-49 dipendenti	3.800	8,3	28,2	28,3	0,2	34,9
50-249 dipendenti	2.920	1,4	8,4	22,9	3,9	63,3
250-499 dipendenti	4.220	6,0	24,5	37,8	1,1	30,6
CENTRO	46.960	6,8	26,5	26,0	2,5	38,3
ITALIA	257.980	7,2	24,2	23,8	2,9	41,9

*Valori assoluti arrotondati alle decime. A causa di questi arrotondamenti, i totali possono non coincidere con la somma dei singoli valori.

Fonte: Unioncamere - Ministero del Lavoro, Sistema Informativo Excelsior, 2009

Tavola 51

Assunzioni a tempo determinato a carattere stagionale previste dalle imprese per il 2009 considerate di difficile reperimento e motivi della difficoltà, per settore di attività e classe dimensionale

Regione Lazio

	Assunzioni considerate di difficile reperimento		Motivi della difficoltà di reperimento (valori %)						Tempo di ricerca (mesi)
	Totale 2009 (v.a)*	% su totale assunzioni	mancanza di candidati con adeguata qualificazione/esperienza	concorrenza tra imprese/ridotta presenza figura	professione poco attraente, lavoro pesante o faticoso	lavoro offerto prevede turni, orari festivi e notturni, trasferte	mancanza strutture formative	altri motivi	
TOTALE	2.480	16,0	29,0	31,8	17,7	8,0	1,1	12,4	1,8
INDUSTRIA	110	7,1	80,4	11,6	0,9	0,9	6,3	0,0	2,4
<i>Industria in senso stretto</i>	70	5,7	78,1	11,0	0,0	1,4	9,6	0,0	2,4
Estrazione di minerali	--	--	--	--	--	--	--	--	--
Industrie alimentari, delle bevande e del tabacco	--	--	--	--	--	--	--	--	--
Industrie tessili, dell'abbigliamento e calzature	--	--	--	--	--	--	--	--	--
Industrie del legno e del mobile	20	42,0	100,0	0,0	0,0	0,0	0,0	0,0	3,0
Industrie della carta, della stampa ed editoria	--	--	--	--	--	--	--	--	--
Industrie chimiche e petrolifere	--	--	--	--	--	--	--	--	--
Industrie della gomma e delle materie plastiche	--	--	--	--	--	--	--	--	--
Industrie dei minerali non metalliferi	--	--	--	--	--	--	--	--	--
Industrie dei metalli	--	--	--	--	--	--	--	--	--
Industrie meccaniche e dei mezzi di trasporto	--	--	--	--	--	--	--	--	--
Industrie elettriche, elettroniche, ottiche e medicali	--	--	--	--	--	--	--	--	--
Ind. beni per la casa, tempo libero e altre manifatturiere	--	--	--	--	--	--	--	--	--
Produzione e distribuzione di energia, gas e acqua	--	--	--	--	--	--	--	--	--
Costruzioni	40	12,6	84,6	12,8	2,6	0,0	0,0	0,0	2,5
SERVIZI	2.370	17,0	26,6	32,7	18,5	8,3	0,9	13,0	1,8
Commercio al dettaglio	340	25,0	10,3	32,7	19,2	37,5	0,0	0,3	2,7
Commercio e riparazione di autoveicoli e motocicli	--	--	--	--	--	--	--	--	--
Commercio all'ingrosso	--	--	--	--	--	--	--	--	--
Alberghi, ristoranti e servizi turistici	910	14,7	46,8	11,6	38,4	0,9	2,3	0,0	1,5
Trasporti e attività postali	60	7,4	27,3	10,9	36,4	23,6	0,0	1,8	1,7
Informatica e telecomunicazioni	--	--	--	--	--	--	--	--	--
Servizi avanzati alle imprese	30	14,3	16,1	71,0	0,0	12,9	0,0	0,0	1,1
Credito, assicurazioni e servizi finanziari	--	--	--	--	--	--	--	--	--
Servizi operativi alle imprese e alle persone	360	25,2	1,1	3,9	0,3	11,7	0,0	83,0	1,2
Istruzione e servizi formativi privati	30	22,3	78,8	0,0	0,0	0,0	0,0	21,2	4,1
Sanità e servizi sanitari privati	40	21,6	15,8	81,6	0,0	0,0	0,0	2,6	2,1
Altri servizi alle persone	550	18,3	15,1	84,9	0,0	0,0	0,0	0,0	1,8
Studi professionali	--	--	--	--	--	--	--	--	--
CLASSE DIMENSIONALE									
1-9 dipendenti	940	20,5	12,6	49,0	37,3	0,0	1,1	0,0	1,6
10-49 dipendenti	140	3,8	72,7	16,1	0,7	4,9	0,0	5,6	3,1
50-249 dipendenti	190	6,4	44,6	37,1	1,1	11,3	0,0	5,9	2,3
250-499 dipendenti	1.210	28,7	34,2	19,4	6,9	14,1	1,5	23,9	1,7
CENTRO	8.070	17,2	30,0	23,3	23,6	11,8	4,9	6,5	2,5
ITALIA	43.050	16,7	30,7	26,0	22,0	14,7	2,2	4,4	2,6

*Valori assoluti arrotondati alle decime. A causa di questi arrotondamenti, i totali possono non coincidere con la somma dei singoli valori.

Fonte: Unioncamere - Ministero del Lavoro, Sistema Informativo Excelsior, 2009

Tavola 52**Assunzioni a tempo determinato a carattere stagionale previste dalle imprese per il 2009 di personale immigrato, per settore di attività e classe dimensionale****Regione Lazio**

	Assunzioni di personale stagionale immigrato 2009			
	Minimo (v.a.)*	% su tot. assunzioni	Massimo (v.a.)*	% su tot. assunzioni
TOTALE	2.600	16,7	4.550	29,3
INDUSTRIA	310	19,8	590	37,5
Industria in senso stretto	210	16,7	450	35,0
Estrazione di minerali	--	--	--	--
Industrie alimentari, delle bevande e del tabacco	120	14,9	280	35,3
Industrie tessili, dell'abbigliamento e calzature	--	--	30	45,9
Industrie del legno e del mobile	20	46,0	50	96,0
Industrie della carta, della stampa ed editoria	--	--	20	53,7
Industrie chimiche e petrolifere	--	--	--	--
Industrie della gomma e delle materie plastiche	--	--	--	--
Industrie dei minerali non metalliferi	--	--	--	--
Industrie dei metalli	20	26,7	40	38,9
Industrie meccaniche e dei mezzi di trasporto	--	--	--	--
Industrie elettriche, elettroniche, ottiche e medicali	--	--	--	--
Ind. beni per la casa, tempo libero e altre manifatturiere	--	--	--	--
Produzione e distribuzione di energia, gas e acqua	--	--	--	--
Costruzioni	100	32,7	150	47,6
SERVIZI	2.280	16,4	3.960	28,4
Commercio al dettaglio	60	4,2	310	23,0
Commercio e riparazione di autoveicoli e motocicli	--	--	--	--
Commercio all'ingrosso	--	--	--	--
Alberghi, ristoranti e servizi turistici	1.470	23,6	2.080	33,4
Trasporti e attività postali	60	8,2	110	14,3
Informatica e telecomunicazioni	40	27,9	40	30,9
Servizi avanzati alle imprese	40	18,4	80	34,6
Credito, assicurazioni e servizi finanziari	20	19,8	20	19,8
Servizi operativi alle imprese e alle persone	390	27,7	970	68,2
Istruzione e servizi formativi privati	30	20,9	30	22,3
Sanità e servizi sanitari privati	20	11,4	60	31,3
Altri servizi alle persone	150	4,9	260	8,7
Studi professionali	--	--	--	--
CLASSE DIMENSIONALE				
1-9 dipendenti	990	21,5	1.320	28,7
10-49 dipendenti	730	19,3	1.040	27,3
50-249 dipendenti	450	15,5	760	26,0
250-499 dipendenti	420	10,0	1.440	34,1
CENTRO	8.710	18,6	13.930	29,7
ITALIA	43.100	16,7	69.480	26,9

*Valori assoluti arrotondati alle decine. A causa di questi arrotondamenti, i totali possono non coincidere con la somma dei singoli valori.

Fonte: Unioncamere - Ministero del Lavoro, Sistema Informativo Excelsior, 2009

Sezione 6

**Formazione in entrata e formazione
continua nelle imprese**

Tavola 53

Imprese che, internamente o esternamente, hanno effettuato corsi di formazione per il personale, per macrosettore di attività e classe dimensionale (quota % sul totale)

Regione Lazio

	2004	2005	2006	2007	2008
TOTALE REGIONE	19,5	16,4	18,5	23,0	25,8
<i>di cui: Artigianato</i>	17,3	14,2	18,1	23,9	24,8
SETTORE					
Industria in senso stretto	18,0	15,7	14,9	19,8	20,6
Costruzioni	15,2	15,0	18,7	28,2	29,9
Commercio	16,2	13,7	13,4	22,4	22,1
Altri servizi	23,5	18,8	22,5	22,3	27,8
CLASSE DIMENSIONALE					
1-9 dipendenti	17,0	12,9	15,3	20,8	23,7
10-49 dipendenti	25,5	26,6	27,4	28,2	28,8
50-249 dipendenti	35,0	44,2	41,5	42,6	49,2
250-499 dipendenti	73,7	76,1	74,9	73,9	80,1
CENTRO	19,0	17,0	18,5	21,4	24,6
ITALIA	20,0	18,8	19,8	21,9	25,7

Fonte: Unioncamere - Ministero del Lavoro, Sistema Informativo Excelsior, 2005-2009

Imprese che hanno fatto formazione (quota % sul totale)

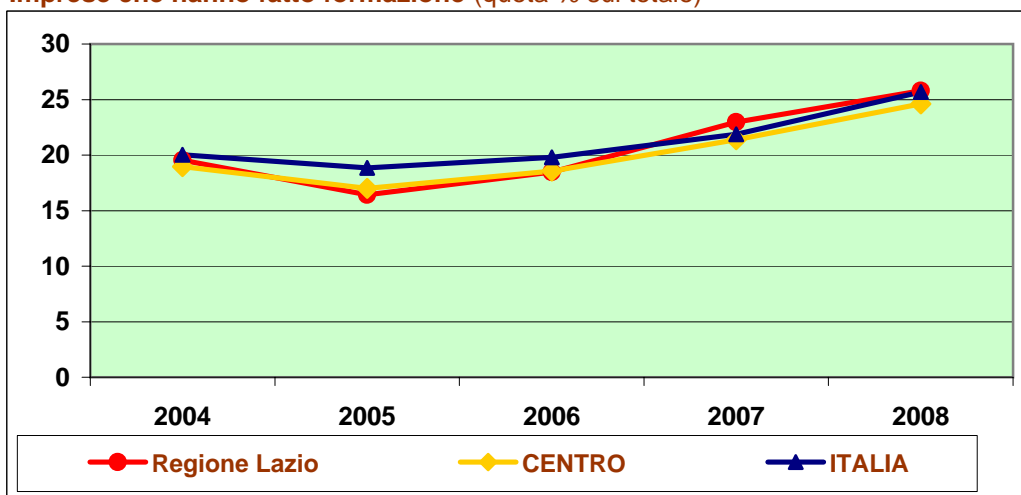

Fonte: Unioncamere - Ministero del Lavoro, Sistema Informativo Excelsior, 2005-2009

Tavola 54

Imprese che, internamente o esternamente, hanno effettuato nel 2008 corsi di formazione per il personale, per classe dimensionale e settore di attività (quota % sul totale)

Regione Lazio

	Classe dimensionale				Totale
	1-9 dip.	10-49	50-249	250 e oltre	
TOTALE	23,7	28,8	49,2	80,1	25,8
INDUSTRIA	23,8	27,4	48,5	82,1	25,9
<i>Industria in senso stretto</i>	16,0	21,4	48,9	82,7	20,6
Estrazione di minerali	20,2	25,0	30,0	80,0	23,7
Industrie alimentari, delle bevande e del tabacco	17,7	19,5	63,8	93,3	19,6
Industrie tessili, dell'abbigliamento e calzature	6,2	9,0	29,4	68,8	10,8
Industrie del legno e del mobile	13,6	17,6	37,0	66,7	14,8
Industrie della carta, della stampa ed editoria	11,2	13,9	46,3	76,6	15,2
Industrie chimiche e petrolifere	30,4	33,0	61,3	86,4	47,2
Industrie della gomma e delle materie plastiche	13,4	21,6	58,3	80,0	22,2
Industrie dei minerali non metalliferi	11,8	18,9	31,9	71,1	16,9
Industrie dei metalli	14,2	20,8	47,3	80,0	17,2
Industrie meccaniche e dei mezzi di trasporto	21,3	23,3	54,7	86,2	26,8
Industrie elettriche, elettroniche, ottiche e medicali	27,6	33,8	51,9	86,8	33,4
Ind. beni per la casa, tempo libero e altre manifatturiere	10,0	7,1	27,3	33,3	10,6
Produzione e distribuzione di energia, gas e acqua	31,4	41,4	69,0	100,0	57,9
Costruzioni	29,0	34,0	47,3	78,1	29,9
SERVIZI	23,6	29,6	49,5	79,3	25,7
Commercio al dettaglio	18,5	25,4	41,3	80,0	20,2
Commercio e riparazione di autoveicoli e motocicli	29,0	40,3	64,4	96,2	30,6
Commercio all'ingrosso	18,3	23,8	49,8	86,4	20,4
Alberghi, ristoranti e servizi turistici	17,1	20,7	28,6	73,3	18,0
Trasporti e attività postali	17,3	21,8	42,0	71,1	21,0
Informatica e telecomunicazioni	30,8	38,2	57,8	94,4	35,8
Servizi avanzati alle imprese	25,1	34,7	58,1	86,6	29,1
Credito, assicurazioni e servizi finanziari	63,4	61,3	69,2	96,6	66,6
Servizi operativi alle imprese e alle persone	18,2	28,8	42,2	50,0	21,6
Istruzione e servizi formativi privati	33,9	37,9	41,2	22,2	35,1
Sanità e servizi sanitari privati	42,2	46,8	56,8	79,5	45,2
Altri servizi alle persone	31,1	30,8	47,8	58,7	31,6
Studi professionali	24,6	25,8	33,3	--	24,6
CENTRO	22,5	25,7	49,5	79,7	24,6
ITALIA	23,3	28,0	49,8	80,8	25,7

Fonte: Unioncamere - Ministero del Lavoro, Sistema Informativo Excelsior, 2009

Tavola 55

Dipendenti che nel 2008 hanno partecipato a corsi di formazione effettuati dalla propria impresa, per classe dimensionale e settore di attività (quota % su totale dipendenti al 31.12.2008)

Regione Lazio

	Classe dimensionale				Totale
	1-9 dip.	10-49	50-249	250 e oltre	
TOTALE	14,8	16,6	22,8	43,4	27,3
INDUSTRIA	13,1	14,8	21,1	50,2	25,2
<i>Industria in senso stretto</i>	11,6	14,2	22,6	51,5	30,4
Estrazione di minerali	8,5	24,7	9,0	69,4	47,0
Industrie alimentari, delle bevande e del tabacco	8,4	13,8	37,4	45,4	20,9
Industrie tessili, dell'abbigliamento e calzature	8,4	4,6	21,2	19,3	12,0
Industrie del legno e del mobile	8,2	2,2	10,2	30,0	6,5
Industrie della carta, della stampa ed editoria	2,5	4,6	14,6	41,9	16,7
Industrie chimiche e petrolifere	15,7	9,0	33,7	37,5	34,8
Industrie della gomma e delle materie plastiche	11,4	33,6	30,9	51,2	35,2
Industrie dei minerali non metalliferi	16,1	23,2	6,4	35,0	19,0
Industrie dei metalli	14,8	13,5	17,8	45,0	18,4
Industrie meccaniche e dei mezzi di trasporto	20,1	9,7	20,0	53,7	35,6
Industrie elettriche, elettroniche, ottiche e medicali	21,4	25,0	25,1	61,3	43,7
Ind. beni per la casa, tempo libero e altre manifatturiere	8,4	1,1	12,0	6,3	7,1
Produzione e distribuzione di energia, gas e acqua	0,8	17,8	47,1	75,6	65,6
Costruzioni	14,1	15,6	17,4	36,9	16,5
SERVIZI	15,6	17,6	23,3	41,6	28,1
Commercio al dettaglio	14,1	8,7	13,1	42,3	21,6
Commercio e riparazione di autoveicoli e motocicli	14,3	13,1	28,2	46,4	19,6
Commercio all'ingrosso	14,0	8,6	19,6	41,7	16,0
Alberghi, ristoranti e servizi turistici	12,2	17,4	14,7	24,3	16,6
Trasporti e attività postali	19,1	13,5	16,7	39,3	30,8
Informatica e telecomunicazioni	14,7	23,0	26,7	53,9	39,9
Servizi avanzati alle imprese	19,5	22,9	35,6	48,0	32,7
Credito, assicurazioni e servizi finanziari	47,0	50,5	55,6	71,2	66,4
Servizi operativi alle imprese e alle persone	7,5	28,3	20,0	18,6	18,7
Istruzione e servizi formativi privati	35,5	32,8	25,6	44,6	36,5
Sanità e servizi sanitari privati	28,5	21,4	25,6	30,7	26,8
Altri servizi alle persone	17,7	17,5	13,4	24,7	20,2
Studi professionali	11,0	14,6	26,4	--	11,5
CENTRO	15,7	14,8	22,4	44,3	25,2
ITALIA	17,3	17,6	21,8	44,8	25,9

Fonte: Unioncamere - Ministero del Lavoro, Sistema Informativo Excelsior, 2009

Tavola 56

Incidenza delle imprese che hanno ospitato personale in tirocinio/stage nel corso del 2008 per settore di attività e classe dimensionale (quota % sul totale)

Regione Lazio

	Classe dimensionale				Totale
	1-9 dip.	10-49	50-249	250 e oltre	
TOTALE	12,1	16,3	40,9	67,9	14,2
INDUSTRIA	8,5	12,9	40,9	73,0	11,0
<i>Industria in senso stretto</i>	<i>7,8</i>	<i>13,1</i>	<i>45,1</i>	<i>74,2</i>	<i>12,6</i>
Estrazione di minerali	0,8	1,3	10,0	80,0	3,1
Industrie alimentari, delle bevande e del tabacco	7,2	11,4	43,1	83,3	9,0
Industrie tessili, dell'abbigliamento e calzature	2,7	6,0	42,6	79,2	9,0
Industrie del legno e del mobile	2,7	4,9	51,9	50,0	4,1
Industrie della carta, della stampa ed editoria	14,2	18,7	51,3	63,8	18,2
Industrie chimiche e petrolifere	7,7	10,2	43,8	74,1	27,4
Industrie della gomma e delle materie plastiche	2,9	8,2	27,8	73,3	9,2
Industrie dei minerali non metalliferi	3,3	8,0	31,9	34,2	7,5
Industrie dei metalli	7,7	13,2	42,7	70,0	10,6
Industrie meccaniche e dei mezzi di trasporto	8,3	15,6	68,6	86,2	17,2
Industrie elettriche, elettroniche, ottiche e medicali	16,8	22,4	47,3	80,3	23,1
Ind. beni per la casa, tempo libero e altre manifatturiere	2,2	3,6	18,2	100,0	3,9
Produzione e distribuzione di energia, gas e acqua	21,6	20,7	41,4	88,9	42,1
<i>Costruzioni</i>	<i>8,9</i>	<i>12,8</i>	<i>27,0</i>	<i>64,1</i>	<i>9,7</i>
SERVIZI	13,6	18,1	40,9	65,7	15,5
Commercio al dettaglio	6,6	12,3	33,7	65,9	8,3
Commercio e riparazione di autoveicoli e motocicli	10,2	16,1	57,6	92,3	11,6
Commercio all'ingrosso	8,4	11,1	41,5	64,4	10,1
Alberghi, ristoranti e servizi turistici	17,4	23,9	62,9	83,7	19,0
Trasporti e attività postali	4,6	6,5	22,7	62,3	7,4
Informatica e telecomunicazioni	25,0	29,6	42,6	75,7	28,5
Servizi avanzati alle imprese	25,2	33,0	67,3	76,8	29,1
Credito, assicurazioni e servizi finanziari	13,6	18,0	58,2	78,6	22,6
Servizi operativi alle imprese e alle persone	5,5	10,6	17,7	22,4	7,2
Istruzione e servizi formativi privati	19,6	24,2	23,7	66,7	21,7
Sanità e servizi sanitari privati	29,4	33,3	42,0	52,3	31,8
Altri servizi alle persone	14,4	15,5	35,3	60,9	15,2
Studi professionali	19,7	21,3	33,3	--	19,7
CENTRO	11,3	14,0	41,3	71,2	13,5
ITALIA	10,4	14,3	40,1	70,8	12,8

Fonte: Unioncamere - Ministero del Lavoro, Sistema Informativo Excelsior, 2009

Tavola 57

Personale in tirocinio/stage ospitato nel corso del 2008 da imprese con dipendenti, numero medio di tirocini/stage per impresa e quota degli stessi che è stata o sarà assunta per settore di attività e classe dimensionale

Regione Lazio

	Tirocini e stage attivati nel 2008*	Numero medio di tirocini/stage per impresa**	Quota % di tiroci- nanti/stagisti as- sunti/da assumere
TOTALE	31.360	1,8	9,9
INDUSTRIA	6.600	1,7	9,8
<i>Industria in senso stretto</i>	3.730	1,9	11,9
Estrazione di minerali	40	5,4	21,1
Industrie alimentari, delle bevande e del tabacco	460	1,7	13,1
Industrie tessili, dell'abbigliamento e calzature	90	0,9	14,8
Industrie del legno e del mobile	70	1,2	2,9
Industrie della carta, della stampa ed editoria	690	2,2	3,4
Industrie chimiche e petrolifere	290	2,4	16,7
Industrie della gomma e delle materie plastiche	100	2,5	10,1
Industrie dei minerali non metalliferi	140	1,9	20,1
Industrie dei metalli	450	1,5	7,6
Industrie meccaniche e dei mezzi di trasporto	390	1,7	9,9
Industrie elettriche, elettroniche, ottiche e medicali	860	2,2	16,7
Ind. beni per la casa, tempo libero e altre manifatturiere	--	--	--
Produzione e distribuzione di energia, gas e acqua	150	2,4	22,4
Costruzioni	2.880	1,4	7,0
SERVIZI	24.760	1,8	9,9
Commercio al dettaglio	2.740	1,9	10,0
Commercio e riparazione di autoveicoli e motocicli	1.000	1,5	8,5
Commercio all'ingrosso	1.000	1,2	7,3
Alberghi, ristoranti e servizi turistici	6.140	2,7	5,7
Trasporti e attività postali	500	1,4	17,5
Informatica e telecomunicazioni	1.860	1,7	21,2
Servizi avanzati alle imprese	3.030	1,6	11,0
Credito, assicurazioni e servizi finanziari	1.140	1,7	15,1
Servizi operativi alle imprese e alle persone	540	1,4	21,1
Istruzione e servizi formativi privati	660	3,0	7,3
Sanità e servizi sanitari privati	2.080	3,4	8,8
Altri servizi alle persone	2.340	2,1	7,6
Studi professionali	1.740	0,8	9,3
CLASSE DIMENSIONALE			
1-9 dipendenti	15.100	1,2	6,2
10-49 dipendenti	7.590	3,3	6,4
50-249 dipendenti	2.880	2,1	15,4
250 dipendenti e oltre	5.800	4,8	21,4
CENTRO	67.000	1,6	8,8
ITALIA	305.400	1,6	9,4

*Valori assoluti arrotondati alle decine. A causa di questi arrotondamenti, i totali possono non coincidere con la somma dei singoli valori.

**Solo imprese con tirocini o stage.

Fonte: Unioncamere - Ministero del Lavoro, Sistema Informativo Excelsior, 2009

Tavola 58
Imprese che nel 2009 prevedono assunzioni di laureati o diplomati, per classe dimensionale e settore di attività (quota % sul totale delle imprese che assumono)
Regione Lazio

	Imprese che prevedono assunzioni di laureati			Imprese che prevedono assunzioni di diplomati		
	1-49 dip.	50 e oltre	Totale	1-49 dip.	50 e oltre	Totale
TOTALE	10,9	38,4	14,6	51,2	58,6	52,2
INDUSTRIA	8,5	41,4	12,0	41,1	55,9	42,6
<i>Industria in senso stretto</i>	5,0	48,9	13,5	49,0	54,5	50,1
Estrazione di minerali	0,0	--	13,3	47,8	--	40,0
Industrie alimentari, delle bevande e del tabacco	2,5	35,6	5,4	43,9	57,8	45,1
Industrie tessili, dell'abbigliamento e calzature	2,9	21,4	7,2	53,2	66,7	56,4
Industrie del legno e del mobile	6,2	--	8,1	54,6	--	53,4
Industrie della carta, della stampa ed editoria	14,0	62,2	20,1	60,3	37,8	57,5
Industrie chimiche e petrolifere	8,8	74,4	54,5	52,9	51,3	51,8
Industrie della gomma e delle materie plastiche	5,5	--	13,7	54,5	--	54,8
Industrie dei minerali non metalliferi	7,6	32,3	12,8	55,9	48,4	54,4
Industrie dei metalli	1,5	25,0	4,1	30,6	46,2	32,4
Industrie meccaniche e dei mezzi di trasporto	2,0	56,7	13,6	48,0	61,2	50,8
Industrie elettriche, elettroniche, ottiche e medicali	5,3	55,5	25,1	66,9	60,9	64,5
Ind. beni per la casa, tempo libero e altre manifatturiere	2,2	--	1,9	69,6	--	62,3
Produzione e distribuzione di energia, gas e acqua	42,9	54,5	50,0	57,1	69,7	64,8
Costruzioni	10,5	19,0	10,9	36,5	60,3	37,6
SERVIZI	12,0	37,5	15,9	56,3	59,5	56,8
Commercio al dettaglio	2,9	10,4	4,1	49,5	75,3	53,5
Commercio e riparazione di autoveicoli e motocicli	1,6	27,3	3,1	53,9	78,8	55,3
Commercio all'ingrosso	0,2	28,0	3,8	59,8	79,2	62,3
Alberghi, ristoranti e servizi turistici	1,9	16,1	2,6	44,5	57,8	45,1
Trasporti e attività postali	6,7	19,1	9,9	52,1	59,8	54,1
Informatica e telecomunicazioni	29,8	65,3	37,9	64,9	57,2	63,1
Servizi avanzati alle imprese	36,0	61,4	40,4	53,1	53,8	53,2
Credito, assicurazioni e servizi finanziari	16,6	64,9	39,5	75,7	51,2	64,1
Servizi operativi alle imprese e alle persone	13,6	22,0	15,4	71,9	49,5	67,2
Istruzione e servizi formativi privati	62,3	66,1	63,1	43,9	39,0	42,9
Sanità e servizi sanitari privati	40,9	63,8	48,0	53,7	38,9	49,1
Altri servizi alle persone	21,0	37,0	22,7	71,8	77,8	72,4
Studi professionali	5,3	--	5,3	87,7	--	87,5
CENTRO	8,2	30,9	11,1	48,6	60,0	50,1
ITALIA	7,6	29,3	10,4	49,7	60,7	51,1

Fonte: Unioncamere - Ministero del Lavoro, Sistema Informativo Excelsior, 2009

Tavola 59

Imprese che nel 2009 prevedono assunzioni senza esperienza specifica e che segnalano necessità di formazione da effettuare con corsi per i neoassunti, per classe dimensionale e settore di attività (quota % sul totale delle imprese che assumono)

Regione Lazio

	Imprese che prevedono assunzioni di personale senza esperienza specifica			Imprese che segnalano necessità di formazione (con corsi)*		
	1-49 dip.	50 e oltre	Totale	1-49 dip.	50 e oltre	Totale
TOTALE	55,1	48,2	54,2	12,8	49,4	17,7
INDUSTRIA	64,3	55,9	63,4	10,2	47,4	14,1
<i>Industria in senso stretto</i>	39,8	56,4	41,9	3,9	31,9	7,5
Estrazione di minerali	52,2	--	43,3	8,7	--	23,3
Industrie alimentari, delle bevande e del tabacco	37,3	64,4	39,7	3,8	26,7	5,8
Industrie tessili, dell'abbigliamento e calzature	46,0	54,8	48,1	3,6	31,0	9,9
Industrie del legno e del mobile	37,0	--	37,7	6,2	--	6,4
Industrie della carta, della stampa ed editoria	44,7	81,1	49,3	4,3	35,1	8,2
Industrie chimiche e petrolifere	58,8	29,5	38,4	5,9	65,4	47,3
Industrie della gomma e delle materie plastiche	41,8	--	41,1	49,1	--	50,7
Industrie dei minerali non metalliferi	70,3	41,9	64,4	20,3	35,5	23,5
Industrie dei metalli	63,5	40,4	60,9	15,7	34,6	17,8
Industrie meccaniche e dei mezzi di trasporto	46,4	55,2	48,3	8,4	70,1	21,5
Industrie elettriche, elettroniche, ottiche e medicali	53,8	70,9	60,6	24,3	58,2	37,6
Ind. beni per la casa, tempo libero e altre manifatturiere	30,4	--	35,8	2,2	--	1,9
Produzione e distribuzione di energia, gas e acqua	42,9	24,2	31,5	0,0	75,8	46,3
Costruzioni	73,5	67,0	73,2	10,1	38,5	11,3
SERVIZI	50,5	45,6	49,8	14,1	50,0	19,5
Commercio al dettaglio	64,3	44,5	61,2	10,9	51,5	17,3
Commercio e riparazione di autoveicoli e motocicli	68,9	33,3	66,8	10,6	51,5	12,9
Commercio all'ingrosso	70,0	56,8	68,3	10,8	35,2	13,9
Alberghi, ristoranti e servizi turistici	44,9	55,9	45,4	11,6	43,5	13,1
Trasporti e attività postali	55,3	42,7	52,0	14,1	38,2	20,4
Informatica e telecomunicazioni	26,9	64,9	35,6	15,7	62,2	26,3
Servizi avanzati alle imprese	36,8	46,7	38,5	9,5	52,9	17,0
Credito, assicurazioni e servizi finanziari	66,4	42,7	55,2	20,4	74,4	46,0
Servizi operativi alle imprese e alle persone	43,9	35,7	42,2	28,1	49,5	32,6
Istruzione e servizi formativi privati	56,5	47,5	54,6	38,1	37,3	37,9
Sanità e servizi sanitari privati	63,4	44,3	57,4	20,1	44,3	27,7
Altri servizi alle persone	58,9	25,9	55,5	17,5	39,3	19,8
Studi professionali	9,2	--	9,4	0,0	--	0,0
CENTRO	56,0	46,7	54,8	12,3	48,4	16,9
ITALIA	55,8	44,4	54,3	12,8	47,2	17,3

* Formazione prevista dalle imprese attraverso attività corsuale interna ed esterna alle imprese stesse.

Fonte: Unioncamere - Ministero del Lavoro, Sistema Informativo Excelsior, 2009

Sezione 7

**Movimenti occupazionali previsti dalle
imprese nel 2009: dati provinciali**

Tavola 60
Movimenti e tassi previsti nel 2009, per provincia

Regione Lazio

	Movimenti previsti nel 2009*			Tassi previsti nel 2009		
	(valori assoluti)**			Entrata	Uscita	Saldo
	Entrate	Uscite	Saldo			
TOTALE	67.110	87.850	-20.740	6,3	8,2	-1,9
Viterbo	2.910	3.540	-630	8,1	9,8	-1,7
Rieti	1.240	1.530	-290	7,9	9,7	-1,9
Roma	51.310	67.710	-16.400	6,0	7,9	-1,9
Latina	6.680	8.160	-1.480	8,3	10,1	-1,8
Frosinone	4.970	6.910	-1.940	6,4	8,8	-2,5

*Dati comprensivi dei contratti a tempo determinato a carattere stagionale.

**Valori assoluti arrotondati alle decine. A causa di questi arrotondamenti, i totali possono non coincidere con la somma dei singoli valori.

Fonte: Unioncamere - Ministero del Lavoro, Sistema Informativo Excelsior, 2009

Tavola 61**Saldo occupazionale e tasso di variazione previsto dalle imprese per il 2009 per provincia e classe dimensionale****Regione Lazio**

	Saldo previsto al 31.12.2009 (v.a.)*				Tassi previsti nel 2009			
	Dipendenti				Dipendenti			
	1-9	10-49	50 e oltre	Totale	1-9	10-49	50 e oltre	Totale
TOTALE	-7.020	-4.090	-9.630	-20.740	-2,4	-2,1	-1,6	-1,9
Viterbo	-330	-90	-220	-630	-2,3	-1,0	-1,6	-1,7
Rieti	-80	-30	-180	-290	-1,3	-1,0	-2,9	-1,9
Roma	-5.500	-2.830	-8.070	-16.400	-2,6	-1,9	-1,6	-1,9
Latina	-400	-550	-530	-1.480	-1,3	-2,8	-1,8	-1,8
Frosinone	-710	-600	-630	-1.940	-2,7	-3,2	-1,9	-2,5

*Valori assoluti arrotondati alle decime. A causa di questi arrotondamenti, i totali possono non coincidere con la somma dei singoli valori.

Fonte: Unioncamere - Ministero del Lavoro, Sistema Informativo Excelsior, 2009

Tavola 62**Saldo occupazionale previsto dalle imprese per il 2009 per settore di attività e provincia****Regione Lazio**

	Saldo previsto al 31.12.2009					
	Industria	Costruzioni	Commercio	Turismo	Altri servizi	Totale
Valori assoluti*						
TOTALE	-4.650	-3.630	-3.070	-1.210	-8.190	-20.740
Viterbo	-230	-190	-70	-40	-110	-630
Rieti	-160	-100	-50	50	-30	-290
Roma	-2.500	-3.020	-2.550	-970	-7.360	-16.400
Latina	-760	-180	-230	-130	-190	-1.480
Frosinone	-1.010	-140	-170	-130	-490	-1.940

Tassi di variazione (valori %)

TOTALE	-2,4	-3,2	-1,7	-1,7	-1,6	-1,9
Viterbo	-2,4	-4,2	-1,0	-1,4	-0,9	-1,7
Rieti	-4,0	-3,6	-1,4	4,6	-0,7	-1,9
Roma	-2,1	-3,7	-1,8	-1,6	-1,6	-1,9
Latina	-2,7	-1,7	-1,5	-2,8	-0,9	-1,8
Frosinone	-3,1	-1,0	-1,7	-3,7	-2,6	-2,5

*Valori assoluti arrotondati alle decine. A causa di questi arrotondamenti, i totali possono non coincidere con la somma dei singoli valori.

Fonte: Unioncamere - Ministero del Lavoro, Sistema Informativo Excelsior, 2009

Tavola 63**Movimenti (entrate e uscite) previsti dalle imprese per il 2009 per provincia e livello di inquadramento****Regione Lazio**

	Entrate previste nel 2009*			Uscite previste nel 2009*				
	Dirigenti	Quadri, imp. Operai e pers. e tecnici	Operai e pers. non qualific.	Totale	Dirigenti	Quadri, imp. Operai e pers. e tecnici		Operai e pers. non qualific.
TOTALE	400	26.090	40.620	67.110	780	33.920	53.150	87.850
Viterbo	--	720	2.190	2.910	--	900	2.640	3.540
Rieti	--	300	950	1.240	--	430	1.100	1.530
Roma	350	22.420	28.540	51.310	700	29.490	37.520	67.710
Latina	40	1.600	5.040	6.680	50	1.770	6.350	8.160
Frosinone	--	1.050	3.910	4.970	30	1.340	5.540	6.910

*Valori assoluti arrotondati alle decine. A causa di questi arrotondamenti, i totali possono non coincidere con la somma dei singoli valori. Dati comprensivi dei contratti a tempo determinato a carattere stagionale.

Fonte: Unioncamere - Ministero del Lavoro, Sistema Informativo Excelsior, 2009

Tavola 64

Assunzioni previste dalle imprese per il 2009 per provincia e tipologia contrattuale

Regione Lazio

	Assunzioni non stagionali 2009*	Contratti a tempo indeterminato	Contratti di apprendistato	Contratti di inserimento	di cui:			Altri contratti	Assunzioni a tempo determin. a carattere stagionale
					Contr.a tempo determ. finalizzati alla prova di nuovo personale	Contr.a tempo det. finalizzati alla sostituz. temporanea di personale**	Contr. a tempo det. finalizzati alla copertura di un picco di attività		
TOTALE	67.110	25.010	4.860	1.080	4.470	5.960	10.010	200	15.530
Viterbo	2.910	910	290	40	190	320	420	--	740
Rieti	1.240	390	120	--	160	140	160	--	260
Roma	51.310	20.060	3.520	960	3.460	4.670	7.470	170	11.000
Latina	6.680	1.740	510	20	260	370	1.100	--	2.660
Frosinone	4.970	1.910	410	50	400	460	860	--	870

*Valori assoluti arrotondati alle decine. A causa di questi arrotondamenti, i totali possono non coincidere con la somma dei singoli valori. **Per maternità, aspettativa, ferie, malattia.

Fonte: Unioncamere - Ministero del Lavoro, Sistema Informativo Excelsior, 2009

Sezione 8

**I collaboratori a progetto in entrata nel
2009**

Tavola 65

Utilizzo previsto di collaboratori a progetto, per macrosettore di attività e classe dimensionale

(*)

Regione Lazio

	2006	2007	2008	2009
TOTALE REGIONE	34.110	25.380	27.900	36.210
<i>di cui: Artigianato</i>	<i>1.340</i>	<i>1.270</i>	<i>2.180</i>	<i>4.760</i>
SETTORE				
Industria in senso stretto	2.580	2.160	2.910	3.090
Costruzioni	2.160	1.530	1.880	2.280
Commercio	2.180	1.990	2.620	2.170
Altri servizi	27.200	19.700	20.500	28.670
CLASSE DIMENSIONALE				
1-9 dipendenti	15.130	11.900	13.200	22.090
10-49 dipendenti	7.140	6.020	7.650	6.630
50-249 dipendenti	8.220	4.800	3.960	4.830
250-499 dipendenti	3.610	2.670	3.100	2.660
CENTRO	52.930	41.700	44.900	52.950
ITALIA	189.040	174.280	193.940	192.790

(*) Valori assoluti arrotondati alle decine. A causa di questi arrotondamenti, i totali possono non coincidere con la somma dei singoli valori.

Fonte: Unioncamere - Ministero del Lavoro, Sistema Informativo Excelsior, 2006-2009

Collaboratori a progetto previsti (numero indice 2006 = 100)

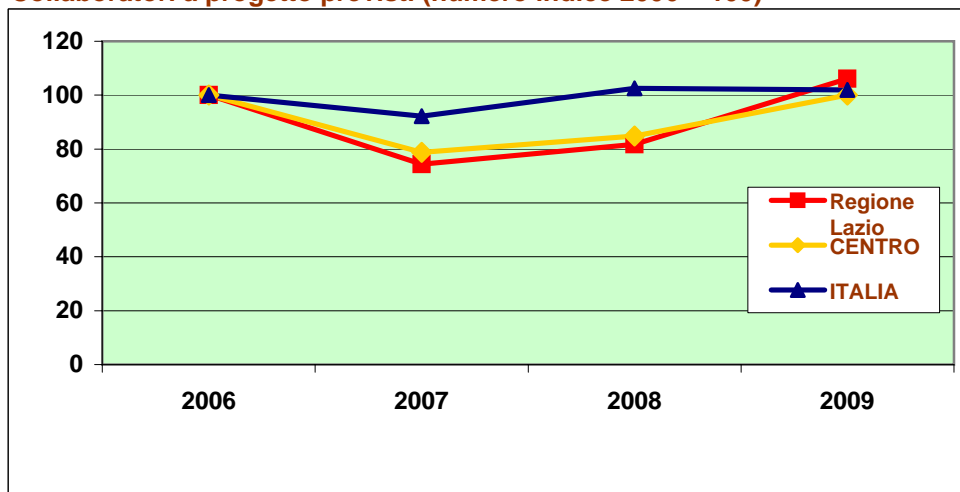

Fonte: Unioncamere - Ministero del Lavoro, Sistema Informativo Excelsior, 2006-2009

Tavola 66

Imprese che nel 2009 utilizzeranno collaboratori a progetto e numero collaboratori utilizzati e previsti, per settore di attività e classe dimensionale (quota % sul totale)

Regione Lazio

	% Imprese che utilizzeranno collaboratori nel 2009	in essere al 2008	Contratti di collaboratori*		
			previsti al 2009		
			Totale	Amministra- tori di società	Collabor. in senso stretto
TOTALE	8,7	47.210	36.210	980	35.240
INDUSTRIA	9,2	7.500	5.370	500	4.870
<i>Industria in senso stretto</i>	<i>10,9</i>	<i>4.480</i>	<i>3.090</i>	<i>240</i>	<i>2.860</i>
Estrazione di minerali	9,8	40	30	--	--
Industrie alimentari, delle bevande e del tabacco	5,5	460	320	30	290
Industrie tessili, dell'abbigliamento e calzature	12,5	300	220	--	210
Industrie del legno e del mobile	7,6	260	190	--	170
Industrie della carta, della stampa ed editoria	18,0	930	680	20	660
Industrie chimiche e petrolifere	15,3	200	100	--	90
Industrie della gomma e delle materie plastiche	16,3	110	80	--	70
Industrie dei minerali non metalliferi	10,8	160	110	20	90
Industrie dei metalli	6,9	310	220	40	180
Industrie meccaniche e dei mezzi di trasporto	10,8	470	320	--	300
Industrie elettriche, elettroniche, ottiche e medicali	19,6	1.060	740	50	700
Ind. beni per la casa, tempo libero e altre manifatturiere	--	--	--	--	--
Produzione e distribuzione di energia, gas e acqua	22,8	140	60	--	50
<i>Costruzioni</i>	<i>7,9</i>	<i>3.020</i>	<i>2.280</i>	<i>270</i>	<i>2.020</i>
SERVIZI	8,4	39.720	30.840	470	30.370
Commercio al dettaglio	4,5	1.270	1.150	30	1.120
Commercio e riparazione di autoveicoli e motocicli	4,3	500	350	--	340
Commercio all'ingrosso	6,2	860	680	40	640
Alberghi, ristoranti e servizi turistici	2,8	1.100	780	--	780
Trasporti e attività postali	5,3	810	380	60	320
Informatica e telecomunicazioni	18,9	3.820	2.290	--	2.280
Servizi avanzati alle imprese	23,7	9.460	6.350	120	6.230
Credito, assicurazioni e servizi finanziari	13,3	820	560	--	560
Servizi operativi alle imprese e alle persone	9,8	5.830	5.120	40	5.080
Istruzione e servizi formativi privati	36,4	3.010	1.940	--	1.930
Sanità e servizi sanitari privati	19,3	4.060	3.230	30	3.190
Altri servizi alle persone	12,1	7.300	7.480	120	7.360
Studi professionali	4,7	890	550	--	550
CLASSE DIMENSIONALE					
1-9 dipendenti	6,3	27.000	22.090	690	21.400
10-49 dipendenti	17,3	8.370	6.630	210	6.420
50-249 dipendenti	27,6	6.950	4.830	70	4.760
250-499 dipendenti	39,9	4.890	2.660	--	2.660
CENTRO	6,9	72.290	52.950	1.710	51.230
ITALIA	6,2	279.440	192.790	6.830	185.960

*Valori assoluti arrotondati alle decine. A causa di questi arrotondamenti, i totali possono non coincidere con la somma dei singoli valori.

Fonte: Unioncamere - Ministero del Lavoro, Sistema Informativo Excelsior, 2009

Tavola 67

Utilizzo previsto nel 2009 di collaboratori a progetto in senso stretto, per gruppi professionali, settore di attività e classe dimensionale
Regione Lazio

	Collaboratori* previsti nel 2009 (v.a.)**	di cui: (valori %)			
		Dirigenti, prof. specializzate e tecnici	Impiegati, prof. commer- ciali e servizi	Operai special. cond. impianti e macchine	Profes- sioni non qualificate
TOTALE	35.240	61,8	33,6	2,9	1,7
INDUSTRIA	4.870	77,8	6,7	15,1	0,4
<i>Industria in senso stretto</i>	2.860	74,6	7,6	17,2	0,7
Estrazione di minerali	--	--	--	--	--
Industrie alimentari, delle bevande e del tabacco	290	69,7	12,6	17,7	0,0
Industrie tessili, dell'abbigliamento e calzature	210	73,2	16,3	10,5	0,0
Industrie del legno e del mobile	170	72,4	10,6	17,1	0,0
Industrie della carta, della stampa ed editoria	660	79,5	14,5	6,1	0,0
Industrie chimiche e petrolifere	90	95,6	0,0	4,4	0,0
Industrie della gomma e delle materie plastiche	70	75,7	1,4	23,0	0,0
Industrie dei minerali non metalliferi	90	69,7	6,7	23,6	0,0
Industrie dei metalli	180	52,2	6,5	36,4	4,9
Industrie meccaniche e dei mezzi di trasporto	300	93,4	0,7	5,9	0,0
Industrie elettriche, elettroniche, ottiche e medicali	700	70,4	0,7	27,6	1,3
Ind. beni per la casa, tempo libero e altre manifatturiere	20	65,2	21,7	13,0	0,0
Produzione e distribuzione di energia, gas e acqua	50	69,4	2,0	28,6	0,0
Costruzioni	2.020	82,4	5,4	12,2	0,0
SERVIZI	30.370	59,3	37,9	0,9	2,0
Commercio al dettaglio	1.120	47,3	52,6	0,1	0,0
Commercio e riparazione di autoveicoli e motocicli	340	26,6	29,6	43,9	0,0
Commercio all'ingrosso	640	83,5	15,7	0,6	0,2
Alberghi, ristoranti e servizi turistici	780	82,4	14,5	0,0	3,2
Trasporti e attività postali	320	65,2	25,8	3,7	5,3
Informatica e telecomunicazioni	2.280	82,5	15,7	1,7	0,0
Servizi avanzati alle imprese	6.230	68,0	30,2	0,1	1,8
Credito, assicurazioni e servizi finanziari	560	81,1	18,6	0,0	0,4
Servizi operativi alle imprese e alle persone	5.080	79,9	12,6	0,9	6,5
Istruzione e servizi formativi privati	1.930	94,6	4,3	0,5	0,6
Sanità e servizi sanitari privati	3.190	58,0	40,3	0,2	1,5
Altri servizi alle persone	7.360	20,1	79,3	0,1	0,6
Studi professionali	550	39,6	60,1	0,0	0,4
CLASSE DIMENSIONALE					
1-9 dipendenti	21.400	60,9	36,5	2,4	0,1
10-49 dipendenti	6.420	56,2	36,5	4,9	2,4
50-249 dipendenti	4.760	68,2	21,1	2,5	8,3
250-499 dipendenti	2.660	71,4	24,9	2,4	1,3
CENTRO	51.230	64,4	29,0	4,5	2,0
ITALIA	185.960	70,5	21,0	6,2	2,3

* Sono esclusi gli amministratori di società.

** Valori assoluti arrotondati alle decime. A causa di questi arrotondamenti, i totali possono non coincidere con la somma dei singoli valori.

Fonte: Unioncamere - Ministero del Lavoro, Sistema Informativo Excelsior, 2009

Tavola 68
Utilizzo previsto nel 2009 di collaboratori a progetto in senso stretto per livello di istruzione, per settore di attività e classe dimensionale
Regione Lazio

	Collaboratori* previsti nel 2009 (v.a.)**	Collaboratori previsti nel 2009 per livello di istruzione (quota % sul totale)			
		universi- tario	secondario e post second.	qualifica profession.	Nessuna for- maz. specifica
TOTALE	35.240	33,4	57,8	5,9	3,0
INDUSTRIA	4.870	37,7	51,1	5,3	5,9
<i>Industria in senso stretto</i>	2.860	31,8	57,9	4,1	6,3
Estrazione di minerali	--	--	--	--	--
Industrie alimentari, delle bevande e del tabacco	290	28,6	70,7	0,7	0,0
Industrie tessili, dell'abbigliamento e calzature	210	19,6	73,7	6,7	0,0
Industrie del legno e del mobile	170	25,9	69,4	3,5	1,2
Industrie della carta, della stampa ed editoria	660	60,4	35,9	3,0	0,6
Industrie chimiche e petrolifere	90	59,3	38,5	2,2	0,0
Industrie della gomma e delle materie plastiche	70	33,8	50,0	6,8	9,5
Industrie dei minerali non metalliferi	90	19,1	74,2	0,0	6,7
Industrie dei metalli	180	10,3	72,3	13,0	4,3
Industrie meccaniche e dei mezzi di trasporto	300	15,2	79,5	0,3	5,0
Industrie elettriche, elettroniche, ottiche e medicali	700	20,4	53,8	5,9	19,9
Ind. beni per la casa, tempo libero e altre manifatturiere	20	39,1	60,9	0,0	0,0
Produzione e distribuzione di energia, gas e acqua	50	53,1	46,9	0,0	0,0
Costruzioni	2.020	46,2	41,4	7,1	5,2
SERVIZI	30.370	32,7	58,9	6,0	2,5
Commercio al dettaglio	1.120	32,5	64,4	0,9	2,2
Commercio e riparazione di autoveicoli e motocicli	340	16,1	39,4	0,3	44,2
Commercio all'ingrosso	640	49,1	48,7	0,5	1,7
Alberghi, ristoranti e servizi turistici	780	12,9	74,4	0,4	12,3
Trasporti e attività postali	320	25,2	67,1	6,8	0,9
Informatica e telecomunicazioni	2.280	33,8	64,4	0,0	1,8
Servizi avanzati alle imprese	6.230	37,8	47,2	15,0	0,0
Credito, assicurazioni e servizi finanziari	560	50,0	50,0	0,0	0,0
Servizi operativi alle imprese e alle persone	5.080	38,8	51,4	3,1	6,7
Istruzione e servizi formativi privati	1.930	85,3	13,5	0,6	0,7
Sanità e servizi sanitari privati	3.190	38,4	39,7	20,4	1,5
Altri servizi alle persone	7.360	9,8	89,6	0,2	0,4
Studi professionali	550	7,9	91,8	0,0	0,4
CLASSE DIMENSIONALE					
1-9 dipendenti	21.400	31,6	60,3	5,9	2,1
10-49 dipendenti	6.420	34,0	54,3	9,5	2,2
50-249 dipendenti	4.760	33,4	55,3	3,2	8,1
250-499 dipendenti	2.660	46,1	50,3	1,4	2,2
CENTRO	51.230	34,9	55,5	5,4	4,3
ITALIA	185.960	38,3	51,7	5,2	4,8

* Sono esclusi gli amministratori di società.

** Valori assoluti arrotondati alle decine. A causa di questi arrotondamenti, i totali possono non coincidere con la somma dei singoli valori.

Fonte: Unioncamere - Ministero del Lavoro, Sistema Informativo Excelsior, 2009

Tavola 69

Utilizzo previsto nel 2009 di collaboratori a progetto in senso stretto per gruppi professionali
professioni più richieste di ciascun gruppo e principali caratteristiche

Regione Lazio

	Collaboratori* previsti nel 2009 (v.a.)**	Genere ritenuto più adatto per la professione (quote %)					Classe di età (quote %)				
		Uomini	Donne	Indif-ferente	Fino a 29 anni	30-44 anni	45-54 anni	Oltre 54 anni		Età non rilevante	
								Totale	Ex-dip.(1)		
TOTALE	35.240	20,6	13,3	66,0	18,5	19,8	4,5	5,1	2,7	52,1	
1. Dirigenti	170	79,1	2,3	18,6	0,0	2,3	6,4	83,7	11,0	7,6	
1233 Direttori del dipartimento vendite e commercializzazione	140	89,1	0,0	10,9	0,0	0,0	4,4	94,2	7,3	1,5	
Altre professioni	40	40,0	11,4	48,6	0,0	11,4	14,3	42,9	25,7	31,4	
2. Professioni intellettuali, scientifiche e di elevata specializzazione	6.650	21,3	10,8	67,9	17,3	28,9	6,4	9,2	3,5	38,2	
2114 Informatici e telematici	1.710	33,9	7,3	58,8	27,7	38,1	19,3	0,2	0,1	14,8	
2513 Specialisti di problemi del personale e dell'organizzazione del lavoro	650	1,4	0,6	98,0	3,4	0,8	0,2	2,3	1,5	93,4	
2632 Professori di scuola secondaria superiore	570	11,8	17,4	70,9	2,5	43,3	0,2	1,9	1,9	52,1	
2220 Architetti, urbanisti e specialisti del recupero e della conservazione del territorio	470	53,2	1,9	44,9	29,3	0,4	0,0	53,2	0,0	17,1	
2113 Matematici, statistici e professioni correlate	420	1,7	0,0	98,3	41,0	0,0	0,0	0,0	0,0	59,0	
2542 Giornalisti	380	4,3	3,2	92,6	0,3	77,4	2,9	0,0	0,0	19,4	
Altre professioni	2.460	19,8	19,0	61,2	13,6	29,4	3,3	13,5	8,5	40,1	
3. Professioni tecniche	14.970	25,9	19,4	54,6	20,7	22,0	4,8	4,6	2,6	47,9	
3312 Contabili ed assimilati	2.420	23,3	27,9	48,8	9,4	35,6	2,7	6,3	5,1	46,0	
3123 Elettrotecnici	1.560	100,0	0,0	0,0	0,0	0,0	0,0	0,0	0,0	100,0	
3442 Disegnatori artistici ed assimilati	1.230	6,4	0,9	92,7	6,2	5,9	0,1	0,0	0,0	87,8	
3334 Tecnici della vendita e della distribuzione	1.010	38,9	10,3	50,8	14,4	25,1	17,8	11,1	6,3	31,5	
3125 Tecnici delle costruzioni civili ed assimilati	960	30,1	30,7	39,2	36,5	38,1	9,1	7,0	6,4	9,3	
3335 Tecnici del marketing	940	10,0	34,3	55,7	47,2	37,0	1,8	1,1	0,5	12,8	
3113 Tecnici informatici	940	7,3	17,6	75,1	26,8	27,1	1,0	0,6	0,1	44,4	
3344 Agenti di pubblicità	710	0,0	0,0	100,0	0,0	0,0	0,0	0,0	0,0	100,0	
3313 Tecnici addetti all'organizzazione e al controllo della produzione	670	33,9	6,5	59,5	2,5	23,7	28,0	21,1	7,7	24,7	
3422 Insegnanti per handicappati, di sostegno e altri insegnanti scuole speciali (diplomati)	560	0,5	79,8	19,6	24,6	18,6	0,0	0,0	0,0	56,8	
Altre professioni	3.960	15,2	21,2	63,6	36,7	22,1	4,3	4,9	2,1	32,1	
4. Impiegati	9.580	4,6	6,4	89,0	15,3	10,5	0,7	0,4	0,4	73,0	
4217 Allibratori, croupiers ed assimilati	5.650	0,0	0,0	100,0	0,0	0,0	0,0	0,0	0,0	100,0	
4112 Operatori su macchine di calcolo e di elaborazione dati	1.100	0,6	4,9	94,5	40,9	47,4	0,2	0,2	0,2	11,4	
4223 Centralinisti, telefonisti e operatori di call center	1.020	0,0	0,7	99,3	46,8	0,3	0,2	0,0	0,0	52,7	
4114 Personale di segreteria	660	18,1	48,3	33,7	38,4	44,8	2,0	0,8	0,8	14,1	
Altre professioni	1.160	27,0	20,7	52,3	24,8	16,4	4,7	3,1	2,9	51,0	
5. Professioni qualificate nelle attività commerciali e nei servizi	2.240	23,1	13,9	63,1	28,5	18,2	11,5	0,5	0,4	41,2	
5535 Addetti all'assistenza personale a domicilio	760	0,0	11,1	88,9	15,1	26,7	0,0	0,0	0,0	58,2	
5121 Commessi e assimilati	400	23,5	22,0	54,5	38,9	24,0	0,0	1,0	0,8	36,1	
5534 Addetti all'assistenza personale in istituzioni	320	0,0	16,4	83,6	8,6	0,0	0,0	0,0	0,0	91,4	
5544 Vigili del fuoco ed assimilati	290	100,0	0,0	0,0	100,0	0,0	0,0	0,0	0,0	0,0	
5122 Gestori di esercizi di vendita al minuto	170	5,2	0,0	94,8	0,0	4,6	95,4	0,0	0,0	0,0	
Altre professioni	290	42,5	29,1	28,4	17,1	34,6	31,8	2,7	2,4	13,7	
6. Operai specializzati	700	78,1	6,3	15,6	17,4	27,3	9,7	21,9	17,6	23,8	
6233 Meccanici e montatori di macchinari industriali ed assimilati	100	94,0	0,0	6,0	7,0	1,0	4,0	22,0	21,0	66,0	
6121 Muratori in pietra, mattoni, refrattari	90	25,9	49,4	24,7	24,7	49,4	25,9	0,0	0,0	0,0	
6137 Eletttricisti nelle costruzioni civili ed assimilati	80	97,4	0,0	2,6	1,3	41,6	2,6	22,1	22,1	32,5	
6231 Meccanici, riparatori e manutentori di automobili ed assimilati	70	100,0	0,0	0,0	4,2	0,0	0,0	95,8	95,8	0,0	
6223 Attrezzisti di macchine utensili e affini	60	100,0	0,0	0,0	0,0	85,9	1,6	10,9	4,7	1,6	
6242 Manutentori e riparatori di apparati elettronici industriali e di misura	50	0,0	0,0	100,0	100,0	0,0	0,0	0,0	0,0	0,0	
6413 Operai agricoli specializzati di vivai, fiori, piante ornamentali, serre, orti	40	100,0	0,0	0,0	0,0	0,0	0,0	0,0	0,0	100,0	
Altre professioni	220	83,3	0,9	15,8	19,9	28,1	17,6	17,6	6,3	16,7	
7. Conduttori di impianti e operai semiqualeficati addetti a macchinari fissi e mobili	310	82,3	0,0	17,7	8,7	26,7	2,9	5,8	5,8	55,9	
7424 Conduttori di mezzi pesanti e camion	100	100,0	0,0	0,0	0,0	27,9	0,0	0,0	0,0	72,1	
7272 Assemblatori e cablatori di apparecchiature elettriche	80	100,0	0,0	0,0	0,0	0,0	0,0	0,0	0,0	100,0	
7422 Autisti di taxi, conduttori di automobili e di furgoni	70	37,9	0,0	62,1	21,2	68,2	10,6	0,0	0,0	0,0	
Altre professioni	60	77,8	0,0	22,2	20,6	14,3	3,2	28,6	28,6	33,3	
8. Professioni non qualificate	610	12,9	15,8	71,3	1,1	8,6	3,4	23,0	21,9	63,8	
8422 Addetti non qualificati a servizi di pulizia in imprese ed enti pubblici ed assimilati	510	0,0	18,3	81,7	0,0	9,9	0,0	25,8	25,8	64,3	
8630 Personale non qualificato delle attività industriali ed assimilati	40	88,9	11,1	0,0	2,8	8,3	55,6	5,6	5,6	27,8	
8121 Facchini, addetti allo spostamento merci ed assimilati	30	100,0	0,0	0,0	0,0	0,0	0,0	0,0	0,0	100,0	
Altre professioni	40	37,8	0,0	62,2	16,2	0,0	2,7	21,6	2,7	59,5	

* Sono esclusi gli amministratori di società.

** Valori assoluti arrotondati alle decine. A causa di questi arrotondamenti, i totali possono non coincidere con la somma dei singoli valori.

(1) Persone con più di 54 anni ex-dipendenti in pensione della stessa azienda.

Fonte: Unioncamere - Ministero del Lavoro, Sistema Informativo Excelsior, 2009

Appendice

***Classificazione delle divisioni e dei gruppi di
attività economica (ATECO2002)
nei settori "EXCELSIOR"***

CLASSIFICAZIONE DELLE DIVISIONI E DEI GRUPPI DI ATTIVITA' ECONOMICA (ATECO 2002) NEI SETTORI "EXCELSIOR"

SETTORI "EXCELSIOR"	Divisioni, gruppi e classi di attività ATECO 2002
Estrazione di minerali	10 Estrazione di carbon fossile, lignite, torba 11 Estrazione di petrolio greggio e di gas naturale; servizi connessi all'estrazione 12 Estrazione di minerali di uranio e di torio 13 Estrazione di minerali metalliferi 14 Altre industrie estrattive
Industrie alimentari, delle bevande e del tabacco	15 Industrie alimentari e delle bevande 16 Industria del tabacco
Industrie tessili, dell'abbigliamento e delle calzature	17 Industrie tessili 18 Confezione di articoli di abbigliamento; preparazione, tintura e confezione di pellicce 19 Preparazione e concia del cuoio; fabbricazione di articoli da viaggio, borse, calzature
Industrie del legno e del mobile	20 Industrie del legno e dei prodotti in legno e sughero, esclusi i mobili; fabbricazione articoli in materiali da intreccio <i>36.1 Fabbricazione di mobili</i>
Industrie della carta, della stampa ed editoria	21 Fabbricazione della pasta-carta, della carta e dei prodotti di carta 22 Editoria, stampa e riproduzione di supporti registrati
Industrie chimiche e petrolifere	23 Fabbricazione di coke, raffinerie di petrolio, trattamento dei combustibili nucleari 24 Fabbricazione di prodotti chimici e di fibre sintetiche e artificiali
Industrie della gomma e delle materie plastiche	25 Fabbricazione di articoli in gomma e materie plastiche <i>37.2 Recupero e preparazione per il riciclaggio di cascami e rottami non metallici</i>
Industrie dei minerali non metalliferi	26 Fabbricazione di prodotti della lavorazione di minerali non metalliferi
Industrie dei metalli	27 Metallurgia 28 Fabbricazione e lavorazione dei prodotti in metallo, escluse macchine e impianti <i>37.1 Recupero e preparazione per il riciclaggio di cascami e rottami metallici</i>
Industrie meccaniche e dei mezzi di trasporto	29 Fabbricazione di macchine ed apparecchi meccanici 34 Fabbricazione di autoveicoli, rimorchi e semirimorchi 35 Fabbricazione di altri mezzi di trasporto
Industrie elettriche, elettroniche, ottiche e medicali	30 Fabbricazione di macchine per ufficio, di elaboratori e sistemi informatici 31 Fabbricazione di macchine ed apparecchi elettrici n.c.a. 32 Fabbricazione di apparecchi radiotelevisivi e di apparecchiature per le comunicazioni 33 Fabbricazione apparecchi medicali, di precisione, di strumenti ottici e di orologi
Ind. beni per la casa, tempo libero e altre manifatturiere	<i>36.2 Gioielleria e oreficeria</i> <i>36.3 Fabbricazione di strumenti musicali</i> <i>36.4 Fabbricazione di articoli sportivi</i> <i>36.5 Fabbricazione di giochi e giocattoli</i> <i>36.6 Altre industrie manifatturiere</i>
Produzione e distribuzione di energia, gas e acqua	40 Produzione e distribuzione di energia elettrica, di gas, di calore 41 Raccolta, depurazione e distribuzione d'acqua
Costruzioni	45 Costruzioni
Commercio al dettaglio	52 Commercio al dettaglio, escluso quello di autoveicoli e di motocicli; riparazione di beni personali e per la casa
Commercio e riparazione di autoveicoli e motocicli	50 Commercio, manutenzione e riparazione di autoveicoli e motocicli, vendita al dettaglio di carburante
Commercio all'ingrosso	51 Commercio all'ingrosso e intermediari del commercio (esclusi autoveicoli e motocicli)
Alberghi, ristoranti e servizi turistici	55 Alberghi e ristoranti <i>63.3 Attività delle agenzie di viaggio e degli operatori turistici; attività di assistenza turistica</i>
Trasporti e attività postali	60 Trasporti terrestri; trasporti mediante condotte 61 Trasporti marittimi e per vie d'acqua 62 Trasporti aerei 63 Attività di supporto e ausiliarie dei trasporti (escluso attività delle agenzie di viaggio) <i>64.1 Attività postali e di corriere</i>
Informatica e telecomunicazioni	72 Informatica e attività connesse <i>64.2 Telecomunicazioni</i>
Servizi avanzati alle imprese	73 Ricerca e sviluppo <i>74.1 Attività legali, contabilità, consulenza fiscale, commerciale e di gestione</i> <i>74.2 Attività di architettura, ingegneria e altre attività tecniche</i> <i>74.3 Collaudi e analisi tecniche</i> <i>74.4 Pubblicità</i> <i>74.5 Servizi di ricerca, selezione e fornitura di personale</i> <i>74.85 Servizi di reprografia e traduzione</i> <i>74.86 Attività dei call center</i> <i>74.87 Altri servizi alle imprese</i>
Credito, assicurazioni e servizi finanziari	65 Intermediazione monetaria e finanziaria 66 Assicurazioni e fondi pensione 67 Attività ausiliarie dell'intermediazione finanziaria e delle assicurazioni
Servizi operativi alle imprese e alle persone	70 Attività immobiliari 71 Noleggio di macchinari e attrezzature senza operatore e di beni per uso personale e domestico <i>74.6 Servizi di investigazione e vigilanza</i> <i>74.7 Servizi di pulizia e disinfestazione</i> <i>74.81 Attività fotografiche</i> <i>74.82 Imballaggio e confezionamento per conto terzi</i>
Istruzione e servizi formativi privati	80 Istruzione (servizi di istruzione privati)
Sanità e servizi sanitari privati	85 Servizi sanitari privati; altri servizi sociali privati
Altri servizi alle persone	90 Smaltimento dei rifiuti solidi, delle acque di scarico e similari 92 Attività ricreative, culturali e sportive 93 Servizi alle famiglie
Studi professionali	<i>74.1, 74.2 limitatamente a: studi legali; studi di consul. amministrativa-fiscale, studi di architettura e di ingegneria</i> <i>85.1, 85.2 limitatamente a: studi medici, odontoiatrici e veterinarie.</i>