



# **Sistema Informativo Excelsior**

## **Sintesi dei principali risultati - 2010**

### **Regione Lazio**



# INDICE DELLE TAVOLE

## Sezione 1 - Imprese e previsioni occupazionali per il 2010

- Tavola 1 Imprese che prevedono assunzioni nel 2010 per classe dimensionale e settore di attività
- Tavola 1.1 Imprese che prevedono assunzioni nel 2010 secondo i motivi di assunzione, per settore di attività e classe dimensionale
- Tavola 2 Imprese secondo la principale modalità utilizzata per la ricerca e la selezione di personale nel 2009, per macrosettore di attività e classe dimensionale
- Tavola 3 Imprese che non assumeranno personale dipendente nel 2010, per settore di attività e classe dimensionale
- Tavola 3.1 Imprese che non assumeranno personale dipendente nel 2010 a nessuna condizione, secondo i motivi di non assunzione, per settore di attività e classe dimensionale
- Tavola 4 Imprese che nel 2010 segnalano difficoltà nel reperire personale e che prevedono assunzioni di personale immigrato, per classe dimensionale e settore di attività
- Tavola 5 Distribuzione delle imprese secondo la presenza sui mercati esteri e secondo le innovazioni realizzate nel 2009, per settore di attività, ripartizione territoriale e classe dimensionale

## Sezione 2 - I movimenti occupazionali previsti dalle imprese

- Tavola 6 Movimenti e tassi previsti per il 2010, per settore di attività e classe dimensionale
- Tavola 7 Saldo occupazionale e tasso di variazione previsto dalle imprese per il 2010 per settore di attività e classe dimensionale
- Tavola 8 Movimenti (entrate e uscite) previsti dalle imprese per il 2010 per settore di attività, classe dimensionale e livello di inquadramento
- Tavola 9 Saldi e tassi di variazione previsti dalle imprese per il 2010 per settore di attività, classe dimensionale e livello di inquadramento
- Tavola 10 Assunzioni previste dalle imprese per il 2010 per tipo di contratto, settore di attività e classe dimensionale
- Tavola 10.1 Assunzioni previste nel 2010 per tipo di contratto: distribuzione e confronti territoriali
- Tavola 11 Assunzioni previste di dipendenti a tempo indeterminato nel corso del 2010 e quota delle stesse derivante dalla trasformazione di un precedente contratto a tempo determinato, per settore di attività e classe dimensionale

## Sezione 3 - Le assunzioni non stagionali previste nel 2010: principali caratteristiche

- Tavola 12 Assunzioni non stagionali previste dalle imprese per il 2010 considerate di difficile reperimento, e relativo tempo di ricerca, per settore di attività e classe dimensionale
- Tavola 12.1 Assunzioni non stagionali previste dalle imprese per il 2010 considerate di difficile reperimento per il ridotto numero dei candidati e motivi della difficoltà, per settore di attività e classe dimensionale
- Tavola 12.2 Assunzioni non stagionali previste dalle imprese per il 2010 considerate di difficile reperimento a causa dell'inadeguatezza dei candidati e motivi della difficoltà, per settore di attività e classe dimensionale
- Tavola 12.3 Assunzioni non stagionali previste dalle imprese per il 2010 considerate di difficile reperimento e azioni previste per trovare la figura ricercata, per settore di attività e classe dimensionale
- Tavola 13 Assunzioni non stagionali previste dalle imprese per il 2010 di personale con e senza esperienza specifica, per settore di attività e classe dimensionale
- Tavola 13.1 Competenze che le imprese ritengono molto importanti per lo svolgimento delle professioni richieste nel 2010, per settore di attività, grandi gruppi professionali e livello di istruzione
- Tavola 14 Assunzioni non stagionali previste dalle imprese per il 2010 di personale immigrato, per settore di attività e classe dimensionale
- Tavola 15 Assunzioni non stagionali previste dalle imprese per il 2010 per classe di età, settore di attività e classe dimensionale

Tavola 16 Assunzioni non stagionali previste dalle imprese per il 2010 e segnalazioni del genere ritenuto più adatto allo svolgimento della professione, per settore di attività e classe dimensionale

Tavola 17 Assunzioni "part time" non stagionali previste dalle imprese per il 2010 per settore di attività e classe dimensionale

#### **Sezione 4 - Le assunzioni "non stagionali" previste nel 2010: professioni richieste, titoli di studio dichiarati e livelli di istruzione equivalenti**

Tavola 18 Assunzioni non stagionali previste dalle imprese per il 2010 per grandi gruppi professionali, settore di attività e classe dimensionale

Tavola 19 Assunzioni non stagionali previste dalle imprese per il 2010, in complesso e secondo l'esperienza richiesta, per grandi gruppi professionali e macrosettore di attività

Tavola 20 Assunzioni non stagionali previste dalle imprese per il 2010 per grandi gruppi professionali, professioni più richieste di ciascun gruppo e principali caratteristiche

Tavola 21.1 Assunzioni non stagionali previste dalle imprese per il 2010 di dirigenti, professioni con elevata specializzazione e tecnici, per grandi gruppi professionali, professioni più richieste di ciascun gruppo e caratteristiche

Tavola 21.2 Assunzioni non stagionali previste dalle imprese per il 2010 di impiegati e di addetti alle vendite e ai servizi, per grandi gruppi professionali, professioni più richieste di ciascun gruppo e principali caratteristiche

Tavola 21.3 Assunzioni non stagionali previste dalle imprese per il 2010 di operai specializzati e conduttori di impianti, per grandi gruppi professionali, professioni più richieste di ciascun gruppo e principali caratteristiche

Tavola 21.4 Assunzioni non stagionali previste dalle imprese per il 2010 di personale non qualificato professioni più richieste e principali caratteristiche

Tavola 22 Assunzioni non stagionali previste dalle imprese per il 2010 secondo il livello di istruzione segnalato, la durata di esperienza specifica richiesta e il livello formativo equivalente

Tavola 23 Assunzioni non stagionali previste dalle imprese per il 2010 per settore di attività e classe dimensionale, secondo il livello di istruzione segnalato e secondo il livello formativo equivalente

Tavola 24 Assunzioni non stagionali previste dalle imprese per il 2010 secondo l'indirizzo di studio segnalato e secondo l'indirizzo formativo equivalente

Tavola 25 Assunzioni non stagionali previste dalle imprese per il 2010 per richiesta di conoscenze informatiche, secondo l'indirizzo di studio segnalato e secondo l'indirizzo formativo equivalente

Tavola 26 Assunzioni non stagionali previste dalle imprese per il 2010 e per il 2009 per grande gruppo professionale e macrosettore di attività, secondo il livello di istruzione segnalato

Tavola 27 Assunzioni non stagionali previste dalle imprese per il 2010 con titolo universitario per tipo di laurea e richiesta di formazione post-laurea, per settore di attività e classe dimensionale

#### **Sezione 5 - Le assunzioni a tempo determinato a carattere stagionale previste nel 2010: principali caratteristiche**

Tavola 28 Assunzioni a tempo determinato a carattere stagionale previste dalle imprese per il 2010 per grandi gruppi professionali, settore di attività e classe dimensionale

Tavola 29 Assunzioni a tempo determinato a carattere stagionale previste dalle imprese per il 2010 per settore di attività, classe dimensionale e livello di istruzione segnalato dalle imprese

Tavola 30 Assunzioni a tempo determinato a carattere stagionale previste dalle imprese per il 2010 per classe di età, settore di attività e classe dimensionale

Tavola 31 Assunzioni a tempo determinato a carattere stagionale previste dalle imprese per il 2010 considerate di difficile reperimento e motivi della difficoltà, per settore di attività e classe dimensionale

Tavola 32 Assunzioni a tempo determinato a carattere stagionale previste dalle imprese per il 2010 di personale immigrato, per settore di attività e classe dimensionale

#### **Sezione 6 - Formazione in entrata e formazione continua nelle imprese**

- Tavola 33 Imprese che, internamente o esternamente, hanno effettuato nel 2009 corsi di formazione per il personale, per classe dimensionale e settore di attività
- Tavola 34 Dipendenti che nel 2009 hanno partecipato a corsi di formazione effettuati dalla propria impresa, per classe dimensionale e settore di attività
- Tavola 35 Incidenza delle imprese che hanno ospitato personale in tirocinio/stage nel corso del 2009 per settore di attività e classe dimensionale
- Tavola 36 Personale in tirocinio/stage ospitato nel corso del 2009 da imprese con dipendenti, numero medio di tirocini/stage per impresa e quota degli stessi che è stata o sarà assunta per settore di attività e classe dimensionale
- Tavola 37 Imprese che nel 2010 prevedono assunzioni di laureati o diplomati, per classe dimensionale e settore di attività
- Tavola 38 Imprese che nel 2010 prevedono assunzioni senza esperienza specifica e che segnalano necessità di formazione da effettuare con corsi per i neoassunti, per classe dimensionale e settore di attività

## **Sezione 7 - Movimenti occupazionali previsti dalle imprese nel 2010: dati provinciali**

- Tavola 39 Movimenti e tassi previsti nel 2010, per provincia
- Tavola 40 Saldo occupazionale e tasso di variazione previsto dalle imprese per il 2010 per provincia e classe dimensionale
- Tavola 41 Saldo occupazionale previsto dalle imprese per il 2010 per settore di attività e provincia
- Tavola 42 Movimenti (entrate e uscite) previsti dalle imprese per il 2010 per provincia e livello di inquadramento
- Tavola 43 Assunzioni previste dalle imprese per il 2010 per provincia e tipologia contrattuale

## **Sezione 8 - I contratti atipici previsti nel 2010**

- Tavola 44 Imprese con dipendenti che nel 2010 utilizzeranno lavoratori interinali e collaboratori a progetto e numerosità degli stessi per settore di attività e classe dimensionale
- Tavola 45 Utilizzo previsto nel 2010 di collaboratori a progetto in senso stretto, per grandi gruppi professionali, settore di attività e classe dimensionale
- Tavola 46 Utilizzo previsto nel 2010 di collaboratori a progetto in senso stretto per livello di istruzione, per settore di attività e classe dimensionale
- Tavola 47 Utilizzo previsto nel 2010 di collaboratori a progetto in senso stretto per grandi gruppi professionali, professioni più richieste di ciascun gruppo e principali caratteristiche

## **Allegato - Dinamica dei flussi occupazionali 2007-2010: alcuni elementi significativi dell'indagine "Excelsior"**

***Sezione 1***  
**Imprese e previsioni occupazionali per il 2010**

**Tavola 1****Imprese che prevedono assunzioni nel 2010 per classe dimensionale e settore di attività**  
(quota % sul totale)**Regione Lazio**

	Classe dimensionale (valori %)				
	Totale	1-9 dip.	10-49	50-249	250 e oltre
<b>TOTALE</b>	<b>20,0</b>	<b>16,5</b>	<b>27,6</b>	<b>63,0</b>	<b>92,9</b>
<b>INDUSTRIA</b>	<b>23,4</b>	<b>20,4</b>	<b>27,7</b>	<b>57,9</b>	<b>90,2</b>
<b><i>Industria in senso stretto</i></b>	<b>20,2</b>	<b>14,3</b>	<b>21,4</b>	<b>60,0</b>	<b>89,4</b>
Estrazione di minerali	18,0	9,1	20,3	--	--
Industrie alimentari, delle bevande e del tabacco	20,0	15,3	25,2	74,5	90,6
Industrie tessili, dell'abbigliamento e calzature	22,3	14,2	20,7	65,4	90,9
Industrie del legno e del mobile	16,0	13,5	24,3	43,3	--
Industrie della carta, cartotecnica e stampa	12,3	6,4	20,5	52,8	--
Industrie chimiche, farmaceutiche e petrolifere	46,3	15,9	34,1	75,3	94,3
Industrie della gomma e delle materie plastiche	23,7	15,7	20,0	--	--
Industrie della lavorazione dei minerali non metalliferi	17,8	14,6	7,0	50,0	76,9
Industrie metallurgiche e dei prodotti in metallo	17,5	14,3	21,5	49,5	--
Ind. fabbric. macchin. e attrezzature e dei mezzi di trasporto	24,7	16,6	21,1	54,0	92,3
Industrie elettriche, elettroniche, ottiche e medicali	25,5	15,5	26,0	70,4	91,2
Lavori di impianto tecnico: riparazione, manutenz.e install.	19,7	17,3	19,2	66,7	--
Ind. beni per la casa, tempo libero e altre manifatturiere	19,8	16,6	--	--	--
<b><i>Public utilities (energia, gas, acqua, ambiente)</i></b>	<b>36,8</b>	<b>21,0</b>	<b>38,6</b>	<b>57,9</b>	<b>94,7</b>
<b><i>Costruzioni</i></b>	<b>25,0</b>	<b>23,4</b>	<b>32,7</b>	<b>50,9</b>	<b>91,4</b>
<b>SERVIZI</b>	<b>18,7</b>	<b>15,0</b>	<b>27,5</b>	<b>65,1</b>	<b>93,9</b>
Commercio e riparazione di autoveicoli e motocicli	13,0	11,3	20,9	74,5	--
Commercio all'ingrosso	16,0	11,3	29,7	63,4	97,0
Commercio al dettaglio	17,4	15,7	16,0	56,5	96,8
Servizi di alloggio e ristorazione; servizi turistici	26,5	24,3	36,6	78,7	96,5
Servizi di trasporto, logistica e magazzinaggio	25,7	19,1	28,2	65,4	94,0
Servizi dei media e della comunicazione	17,7	9,3	24,6	55,3	75,0
Servizi informatici e delle telecomunicazioni	18,6	10,2	27,3	52,8	90,0
Servizi avanzati di supporto alle imprese	16,6	11,3	19,0	62,4	98,8
Servizi finanziari e assicurativi	21,3	8,1	26,7	68,4	94,2
Servizi operativi di supporto alle imprese e alle persone	20,3	13,6	33,7	73,5	92,3
Istruzione e servizi formativi privati	25,1	15,8	38,4	65,2	--
Sanità, assistenza sociale e servizi sanitari privati	24,5	13,1	32,1	73,7	98,4
Servizi culturali, sportivi e altri servizi alle persone	18,6	16,5	44,5	75,0	--
Studi professionali	9,7	9,6	9,4	--	-
<b>CENTRO</b>	<b>18,5</b>	<b>14,4</b>	<b>26,3</b>	<b>62,9</b>	<b>94,2</b>
<b>ITALIA</b>	<b>18,6</b>	<b>14,2</b>	<b>27,0</b>	<b>62,3</b>	<b>93,6</b>

In questo volume il segno (-) indica l'assenza di imprese nell'incrocio indicato mentre il segno (--) indica un valore statisticamente non significativo. I totali comprendono comunque i dati non esposti.

Fonte: Unioncamere - Ministero del Lavoro, Sistema Informativo Excelsior, 2010

Tavola 1.1

Imprese che prevedono assunzioni nel 2010 secondo i motivi di assunzione, per settore di attività e classe dimensionale

## Regione Lazio

	Quota % imprese che prevedono assunzioni	Motivi di assunzione (valori %)*						
		Domanda in crescita o in ripresa	Necessità di espandere le vendite/nuove sedi-reparti(1)	Internalizza- zione di lavoro esterno o precario (2)	Sviluppo di nuovi pro- dotti/servizi	Sostituzione dipendenti in uscita o in matern. ecc.	Attività e lavorazioni stagionali	Altri motivi (3)
<b>TOTALE</b>	<b>20,0</b>	<b>37,4</b>	<b>6,8</b>	<b>2,0</b>	<b>5,3</b>	<b>30,5</b>	<b>16,2</b>	<b>16,2</b>
<b>INDUSTRIA</b>	<b>23,4</b>	<b>51,8</b>	<b>6,8</b>	<b>1,0</b>	<b>5,3</b>	<b>21,8</b>	<b>8,2</b>	<b>19,1</b>
<i>Industria in senso stretto</i>	<b>20,2</b>	<b>28,7</b>	<b>6,8</b>	<b>1,9</b>	<b>5,5</b>	<b>37,3</b>	<b>13,9</b>	<b>17,8</b>
Estrazione di minerali	18,0	32,4	13,5	2,7	2,7	56,8	10,8	0,0
Industrie alimentari, delle bevande e del tabacco	20,0	9,0	1,4	0,8	0,8	29,0	50,4	20,8
Industrie tessili, dell'abbigliamento e calzature	22,3	22,2	5,0	1,3	5,0	36,0	30,1	15,5
Industrie del legno e del mobile	16,0	34,8	4,3	0,5	1,0	18,6	26,2	17,1
Industrie della carta, cartotecnica e stampa	12,3	28,1	7,0	0,8	5,5	27,3	25,0	18,8
Industrie chimiche, farmaceutiche e petrolifere	46,3	21,5	6,5	8,5	12,0	47,5	5,0	30,0
Industrie della gomma e delle materie plastiche	23,7	28,2	9,0	1,3	5,1	56,4	1,3	9,0
Industrie della lavorazione dei minerali non metalliferi	17,8	33,7	8,3	0,6	4,4	53,6	0,6	12,7
Industrie metallurgiche e dei prodotti in metallo	17,5	36,0	5,8	1,0	5,8	41,5	0,6	14,2
Ind. fabbric. macchin. e attrezzature e dei mezzi di trasporto	24,7	17,8	18,2	1,6	5,5	37,5	0,0	34,8
Industrie elettriche, elettroniche, ottiche e medicali	25,5	41,9	4,6	4,6	7,5	40,2	4,6	10,1
Lavori di impianto tecnico: riparazione, manutenz.e install.	19,7	36,1	6,5	0,5	10,2	34,3	8,3	13,9
Ind. beni per la casa, tempo libero e altre manifatturiere	19,8	40,0	15,4	0,0	3,1	15,4	4,6	24,6
<i>Public utilities (energia, gas, acqua, ambiente)</i>	<b>36,8</b>	<b>32,8</b>	<b>9,8</b>	<b>2,0</b>	<b>4,9</b>	<b>50,5</b>	<b>7,4</b>	<b>14,7</b>
<i>Costruzioni</i>	<b>25,0</b>	<b>63,7</b>	<b>6,7</b>	<b>0,5</b>	<b>5,2</b>	<b>13,3</b>	<b>5,5</b>	<b>19,8</b>
<b>SERVIZI</b>	<b>18,7</b>	<b>30,1</b>	<b>6,8</b>	<b>2,5</b>	<b>5,4</b>	<b>34,9</b>	<b>20,2</b>	<b>14,8</b>
Commercio e riparazione di autoveicoli e motocicli	13,0	27,6	2,3	1,6	5,2	28,4	26,4	19,6
Commercio all'ingrosso	16,0	28,8	5,3	1,5	6,2	31,2	22,5	19,9
Commercio al dettaglio	17,4	24,6	5,1	2,0	5,0	32,1	29,2	17,9
Servizi di alloggio e ristorazione; servizi turistici	26,5	19,6	5,0	0,2	4,9	42,8	31,9	6,5
Servizi di trasporto, logistica e magazzinaggio	25,7	45,1	6,2	2,2	3,3	30,3	12,3	13,8
Servizi dei media e della comunicazione	17,7	38,0	6,5	5,3	13,7	31,6	9,5	14,8
Servizi informatici e delle telecomunicazioni	18,6	43,4	17,0	4,9	7,8	30,1	1,6	13,3
Servizi avanzati di supporto alle imprese	16,6	42,5	4,8	3,2	7,4	37,1	0,8	17,5
Servizi finanziari e assicurativi	21,3	25,6	20,9	5,3	6,6	52,4	2,2	22,5
Servizi operativi di supporto alle imprese e alle persone	20,3	36,7	7,8	1,7	4,3	33,4	14,4	17,6
Istruzione e servizi formativi privati	25,1	27,2	6,0	4,2	6,4	44,5	8,7	15,8
Sanità, assistenza sociale e servizi sanitari privati	24,5	20,6	6,6	6,4	4,2	57,8	10,4	12,0
Servizi culturali, sportivi e altri servizi alle persone	18,6	37,4	7,3	6,4	4,6	22,2	19,6	15,7
Studi professionali	9,7	40,6	8,7	5,4	6,5	25,4	8,9	17,3
<b>CLASSE DIMENSIONALE</b>								
1-9 dipendenti	16,5	40,6	5,6	1,6	5,2	25,7	16,2	16,4
10-49 dipendenti	27,6	40,5	5,6	0,9	2,2	24,8	20,0	11,8
50-249 dipendenti	63,0	25,6	7,7	3,3	6,0	53,3	8,5	18,8
250 dipendenti e oltre	92,9	10,3	22,4	8,2	14,0	67,6	16,5	22,5
<b>CENTRO</b>	<b>18,5</b>	<b>32,3</b>	<b>6,6</b>	<b>1,8</b>	<b>4,6</b>	<b>33,6</b>	<b>20,2</b>	<b>13,3</b>
<b>ITALIA</b>	<b>18,6</b>	<b>30,8</b>	<b>7,4</b>	<b>1,7</b>	<b>4,1</b>	<b>35,4</b>	<b>18,6</b>	<b>12,8</b>

\*Alla domanda sulle motivazioni dell'assunzione potevano essere date una o due risposte, pertanto il totale delle risposte può superare il 100%.

(1) Necessità di espandere le vendite in Italia o all'estero - Nuove aziende in espansione - Apertura di nuove sedi o reparti

(2) Minore ricorso a lavoratori autonomi/fornitori esterni - Stabilizzazione della figura rispetto a una precedente forma contrattuale atipica/precario

(3) Necessità di migliorare qualità e efficienza aziendale - Altri motivi

Fonte: Unioncamere - Ministero del Lavoro, Sistema Informativo Excelsior, 2010

**Tavola 2****Imprese secondo la principale modalità utilizzata per la ricerca e la selezione di personale nel 2009, per macrosettore di attività e classe dimensionale**

(quota % sul totale)

**Regione Lazio**

	Modalità di selezione							
	conoscenza diretta	segnalazioni conoscenti / fornitori	quotidiani e stampa specializzata	società di lavoro interinale	soc. di selezione assoc.di categoria, internet	banche dati interne aziendali	centri per l'impiego	altre modalità
<b>TOTALE</b>	<b>31,0</b>	<b>24,2</b>	<b>6,3</b>	<b>2,9</b>	<b>5,5</b>	<b>19,3</b>	<b>5,1</b>	<b>5,7</b>
1-9 dipendenti	32,7	25,9	6,5	1,7	4,6	17,5	5,2	5,9
10-49 dipendenti	25,7	18,1	5,6	8,0	8,4	25,1	4,7	4,4
50-249 dipendenti	13,1	8,7	5,2	12,3	15,6	36,8	2,8	5,4
250 dipendenti e oltre	8,0	2,7	3,8	12,9	15,5	46,6	3,0	7,6
<b>INDUSTRIA</b>	<b>36,6</b>	<b>23,6</b>	<b>5,2</b>	<b>4,3</b>	<b>4,2</b>	<b>15,2</b>	<b>8,0</b>	<b>3,0</b>
1-9 dipendenti	38,6	25,0	5,6	2,8	3,5	13,0	8,6	2,9
10-49 dipendenti	31,9	20,7	3,2	8,8	5,5	21,3	5,7	2,9
50-249 dipendenti	14,5	10,1	5,6	17,3	11,0	34,4	3,3	3,7
250 dipendenti e oltre	7,3	2,5	2,7	16,2	19,7	41,6	3,5	6,6
<b>SERVIZI</b>	<b>28,7</b>	<b>24,5</b>	<b>6,8</b>	<b>2,3</b>	<b>6,1</b>	<b>20,9</b>	<b>3,9</b>	<b>6,8</b>
1-9 dipendenti	30,3	26,3	6,9	1,3	5,1	19,2	3,9	7,0
10-49 dipendenti	22,1	16,6	7,0	7,5	10,0	27,4	4,2	5,2
50-249 dipendenti	12,5	8,2	5,0	10,2	17,6	37,8	2,6	6,2
250 dipendenti e oltre	8,2	2,8	4,3	11,5	13,8	48,6	2,8	8,0
<b>CENTRO</b>	<b>29,3</b>	<b>22,6</b>	<b>4,7</b>	<b>3,9</b>	<b>4,8</b>	<b>20,5</b>	<b>8,2</b>	<b>5,9</b>
<b>ITALIA</b>	<b>28,7</b>	<b>21,0</b>	<b>6,1</b>	<b>5,1</b>	<b>5,0</b>	<b>21,5</b>	<b>6,3</b>	<b>6,2</b>

Fonte: Unioncamere - Ministero del Lavoro, Sistema Informativo Excelsior, 2010

Tavola 3

## Imprese che non assumeranno personale dipendente nel 2010, per settore di attività e classe dimensionale

(quota % sul totale)

## Regione Lazio

	% imprese che non assumeranno personale dipendente nel 2010			di cui:					
				% imprese che non assumerebbero comunque			Imprese che assumerebbero ma ci sono ostacoli alle assunzioni		
	1-49	50 e oltre	Totale	1-49	50 e oltre	Totale	1-49	50 e oltre	Totale
<b>TOTALE</b>	<b>82,2</b>	<b>26,8</b>	<b>80,0</b>	<b>75,9</b>	<b>25,8</b>	<b>73,9</b>	<b>6,3</b>	<b>1,0</b>	<b>6,1</b>
<b>INDUSTRIA</b>	<b>78,5</b>	<b>31,2</b>	<b>76,6</b>	<b>71,9</b>	<b>30,7</b>	<b>70,2</b>	<b>6,6</b>	<b>0,5</b>	<b>6,4</b>
<i>Industria in senso stretto</i>	<b>84,2</b>	<b>29,5</b>	<b>79,8</b>	<b>78,0</b>	<b>29,1</b>	<b>74,0</b>	<b>6,3</b>	<b>0,4</b>	<b>5,8</b>
Estrazione di minerali	86,2	--	82,0	85,7	--	81,5	0,5	--	0,5
Industrie alimentari, delle bevande e del tabacco	83,1	19,5	80,0	74,2	19,5	71,5	8,9	0,0	8,5
Industrie tessili, dell'abbigliamento e calzature	84,6	25,6	77,7	78,6	24,8	72,3	6,0	0,8	5,4
Industrie del legno e del mobile	85,0	51,4	84,0	78,6	48,6	77,8	6,3	2,7	6,2
Industrie della carta, cartotecnica e stampa	90,5	35,8	87,7	87,0	34,0	84,3	3,5	1,9	3,5
Industrie chimiche, farmaceutiche e petrolifere	77,9	14,5	53,7	71,5	14,5	49,8	6,4	0,0	3,9
Industrie della gomma e delle materie plastiche	82,9	38,8	76,3	78,2	36,7	72,0	4,6	2,0	4,3
Industrie della lavorazione dei minerali non metalliferi	87,3	40,5	82,2	82,0	40,5	77,5	5,3	0,0	4,7
Industrie metallurgiche e dei prodotti in metallo	84,4	44,2	82,5	79,0	44,2	77,4	5,4	0,0	5,1
Ind. fabbric. macchin. e attrezzature e dei mezzi di trasporto	82,1	31,7	75,3	73,3	31,7	67,7	8,8	0,0	7,6
Industrie elettriche, elettroniche, ottiche e medicali	81,7	22,4	74,5	75,5	22,4	69,1	6,2	0,0	5,4
Lavori di impianto tecnico: riparazione, manutenz.e install.	82,5	30,4	80,3	75,3	28,3	73,3	7,1	2,2	6,9
Ind. beni per la casa, tempo libero e altre manifatturiere	83,1	--	80,2	75,8	--	73,2	7,3	--	7,0
<i>Public utilities (energia, gas, acqua, ambiente)</i>	<b>73,4</b>	<b>23,7</b>	<b>63,2</b>	<b>68,0</b>	<b>21,1</b>	<b>58,3</b>	<b>5,5</b>	<b>2,6</b>	<b>4,9</b>
<i>Costruzioni</i>	<b>75,4</b>	<b>40,9</b>	<b>75,0</b>	<b>68,6</b>	<b>40,9</b>	<b>68,3</b>	<b>6,8</b>	<b>0,0</b>	<b>6,7</b>
<b>SERVIZI</b>	<b>83,7</b>	<b>25,0</b>	<b>81,3</b>	<b>77,5</b>	<b>23,8</b>	<b>75,3</b>	<b>6,2</b>	<b>1,2</b>	<b>6,0</b>
Commercio e riparazione di autoveicoli e motocicli	87,9	25,8	87,0	82,7	18,2	81,8	5,2	7,6	5,3
Commercio all'ingrosso	86,1	29,4	84,0	81,6	29,4	79,7	4,5	0,0	4,3
Commercio al dettaglio	84,3	25,4	82,6	79,2	22,9	77,6	5,1	2,5	5,0
Servizi di alloggio e ristorazione; servizi turistici	74,5	15,0	73,5	67,0	13,3	66,1	7,5	1,7	7,4
Servizi di trasporto, logistica e magazzinaggio	78,7	26,4	74,3	73,6	25,6	69,6	5,1	0,7	4,8
Servizi dei media e della comunicazione	87,4	39,2	82,3	75,4	39,2	71,5	12,0	0,0	10,7
Servizi informatici e delle telecomunicazioni	86,1	36,4	81,4	79,6	33,8	75,2	6,5	2,6	6,1
Servizi avanzati di supporto alle imprese	87,3	28,2	83,4	81,7	27,8	78,2	5,5	0,3	5,2
Servizi finanziari e assicurativi	89,9	16,9	78,7	82,0	16,7	72,0	7,9	0,2	6,7
Servizi operativi di supporto alle imprese e alle persone	83,6	19,8	79,7	79,9	19,0	76,1	3,8	0,8	3,6
Istruzione e servizi formativi privati	80,0	29,9	74,9	68,4	29,9	64,5	11,6	0,0	10,4
Sanità, assistenza sociale e servizi sanitari privati	82,7	19,7	75,5	72,5	18,8	66,3	10,2	0,9	9,2
Servizi culturali, sportivi e altri servizi alle persone	82,0	21,9	81,4	72,6	21,9	72,1	9,4	0,0	9,3
Studi professionali	90,4	--	90,3	84,1	--	84,1	6,2	--	6,2
<b>CENTRO</b>	<b>84,0</b>	<b>24,7</b>	<b>81,5</b>	<b>78,4</b>	<b>24,1</b>	<b>76,0</b>	<b>5,7</b>	<b>0,6</b>	<b>5,5</b>
<b>ITALIA</b>	<b>84,1</b>	<b>25,6</b>	<b>81,4</b>	<b>78,5</b>	<b>25,0</b>	<b>76,0</b>	<b>5,6</b>	<b>0,6</b>	<b>5,4</b>

Fonte: Unioncamere - Ministero del Lavoro, Sistema Informativo Excelsior, 2010

Tavola 3.1

Imprese che non assumeranno personale dipendente nel 2010 a nessuna condizione, secondo i motivi di non assunzione, per settore di attività e classe dimensionale

## Regione Lazio

	Imprese "che non assumeranno comunque"	Motivi di non assunzione (valori %)					Altri motivi
		Attuale dimensione dell'organico è adeguata (*)	Eventuali assunzioni dipendono dall' acquisizione di nuove commesse	Presenza di lavoratori in esubero o in CIG	Eventi a carico dell'impresa (**)	Attualmente la domanda è in calo / incerta	
<b>TOTALE</b>	<b>73,9</b>	<b>65,7</b>	<b>12,5</b>	<b>2,0</b>	<b>2,0</b>	<b>17,8</b>	<b>0,1</b>
<b>INDUSTRIA</b>	<b>70,2</b>	<b>53,8</b>	<b>19,3</b>	<b>2,8</b>	<b>3,5</b>	<b>20,4</b>	<b>0,1</b>
<i>Industria in senso stretto</i>	<b>74,0</b>	<b>54,1</b>	<b>16,4</b>	<b>4,0</b>	<b>2,4</b>	<b>23,0</b>	<b>0,0</b>
Estrazione di minerali	81,5	49,7	16,2	8,4	11,4	13,8	0,6
Industrie alimentari, delle bevande e del tabacco	71,5	65,1	11,5	3,1	0,9	19,3	0,0
Industrie tessili, dell'abbigliamento e calzature	72,3	55,5	20,7	2,2	0,9	20,6	0,0
Industrie del legno e del mobile	77,8	59,5	16,6	2,4	1,5	20,1	0,0
Industrie della carta, cartotecnica e stampa	84,3	62,6	10,0	4,3	1,9	21,2	0,0
Industrie chimiche, farmaceutiche e petrolifere	49,8	51,6	20,0	6,5	2,3	19,1	0,5
Industrie della gomma e delle materie plastiche	72,0	47,3	16,5	13,1	2,1	21,1	0,0
Industrie della lavorazione dei minerali non metalliferi	77,5	47,3	18,0	5,7	3,0	25,9	0,0
Industrie metallurgiche e dei prodotti in metallo	77,4	47,1	20,2	4,2	4,1	24,2	0,1
Ind. fabbric. macchin. e attrezzature e dei mezzi di trasporto	67,7	51,8	13,6	4,3	1,6	28,7	0,0
Industrie elettriche, elettroniche, ottiche e medicali	69,1	51,9	17,8	4,8	1,5	24,1	0,0
Lavori di impianto tecnico: riparazione, manutenz.e install.	73,3	50,7	15,6	0,6	3,1	30,0	0,0
Ind. beni per la casa, tempo libero e altre manifatturiere	73,2	64,6	12,9	5,4	0,8	16,3	0,0
<i>Public utilities (energia, gas, acqua, ambiente)</i>	<b>58,3</b>	<b>56,3</b>	<b>17,6</b>	<b>0,9</b>	<b>2,5</b>	<b>19,5</b>	<b>3,1</b>
<i>Costruzioni</i>	<b>68,3</b>	<b>53,5</b>	<b>21,1</b>	<b>2,1</b>	<b>4,3</b>	<b>18,8</b>	<b>0,1</b>
<b>SERVIZI</b>	<b>75,3</b>	<b>70,1</b>	<b>9,9</b>	<b>1,6</b>	<b>1,5</b>	<b>16,8</b>	<b>0,0</b>
Commercio e riparazione di autoveicoli e motocicli	81,8	65,6	8,2	1,7	0,8	23,6	0,0
Commercio all'ingrosso	79,7	66,4	8,5	1,6	1,0	22,4	0,1
Commercio al dettaglio	77,6	66,8	7,8	2,0	0,6	22,8	0,0
Servizi di alloggio e ristorazione; servizi turistici	66,1	70,3	10,1	1,5	1,4	16,7	0,0
Servizi di trasporto, logistica e magazzinaggio	69,6	65,5	14,4	2,0	2,7	15,4	0,0
Servizi dei media e della comunicazione	71,5	83,5	8,3	1,1	0,5	6,6	0,0
Servizi informatici e delle telecomunicazioni	75,2	61,9	14,4	4,6	2,3	16,5	0,3
Servizi avanzati di supporto alle imprese	78,2	74,6	13,3	0,3	1,8	10,0	0,0
Servizi finanziari e assicurativi	72,0	71,6	8,2	1,2	1,8	16,9	0,3
Servizi operativi di supporto alle imprese e alle persone	76,1	65,7	13,5	2,3	3,4	15,0	0,0
Istruzione e servizi formativi privati	64,5	82,5	11,8	2,8	0,4	2,5	0,0
Sanità, assistenza sociale e servizi sanitari privati	66,3	72,4	13,8	2,2	0,8	10,7	0,1
Servizi culturali, sportivi e altri servizi alle persone	72,1	72,7	6,7	0,0	4,8	15,8	0,0
Studi professionali	84,1	80,7	9,9	1,0	0,2	8,3	0,0
<b>CLASSE DIMENSIONALE</b>							
1-9 dipendenti	<b>76,9</b>	<b>66,7</b>	<b>11,4</b>	<b>1,4</b>	<b>1,9</b>	<b>18,6</b>	<b>0,0</b>
10-49 dipendenti	<b>68,1</b>	<b>59,9</b>	<b>20,3</b>	<b>5,2</b>	<b>2,4</b>	<b>12,1</b>	<b>0,1</b>
50-249 dipendenti	<b>35,8</b>	<b>47,1</b>	<b>18,0</b>	<b>12,3</b>	<b>6,1</b>	<b>16,0</b>	<b>0,5</b>
250 dipendenti e oltre	<b>6,6</b>	<b>29,4</b>	<b>11,8</b>	<b>38,7</b>	<b>11,8</b>	<b>0,0</b>	<b>8,4</b>
<b>CENTRO</b>	<b>76,0</b>	<b>63,5</b>	<b>12,4</b>	<b>2,1</b>	<b>2,4</b>	<b>19,6</b>	<b>0,1</b>
<b>ITALIA</b>	<b>76,0</b>	<b>62,4</b>	<b>12,8</b>	<b>2,6</b>	<b>2,6</b>	<b>19,5</b>	<b>0,2</b>

\* Dimensione attuale d'impresa adeguata alle aspettative - Dipendenti presenti in azienda sufficienti.

\*\* Impresa in ristrutturazione/trasferimento, acquisizione da altra impresa, liquidazione, cessazione.

Fonte: Unioncamere - Ministero del Lavoro, Sistema Informativo Excelsior, 2010

**Tavola 4****Imprese che nel 2010 segnalano difficoltà nel reperire personale e che prevedono assunzioni di personale immigrato, per classe dimensionale e settore di attività**

(quota % sul totale delle imprese che assumono)

**Regione Lazio**

	Imprese che segnalano difficoltà di reperimento			Imprese che prevedono assunzioni di personale immigrato		
	1-49 dip.	50 e oltre	Totale	1-49 dip.	50 e oltre	Totale
<b>TOTALE</b>	<b>37,8</b>	<b>37,1</b>	<b>37,7</b>	<b>22,0</b>	<b>24,8</b>	<b>22,3</b>
<b>INDUSTRIA</b>	<b>30,0</b>	<b>42,0</b>	<b>31,0</b>	<b>21,2</b>	<b>22,7</b>	<b>21,3</b>
<i><b>Industria in senso stretto</b></i>	<i><b>44,6</b></i>	<i><b>44,4</b></i>	<i><b>44,6</b></i>	<i><b>17,1</b></i>	<i><b>22,8</b></i>	<i><b>18,2</b></i>
Estrazione di minerali	--	--	25,7	--	--	8,6
Industrie alimentari, delle bevande e del tabacco	41,1	38,6	40,7	24,2	34,1	25,5
Industrie tessili, dell'abbigliamento e calzature	52,1	47,3	50,7	9,6	23,6	13,4
Industrie del legno e del mobile	46,9	--	47,0	21,4	--	20,5
Industrie della carta, cartotecnica e stampa	38,3	--	41,2	36,2	--	31,9
Industrie chimiche, farmaceutiche e petrolifere	6,8	49,5	32,7	11,9	24,2	19,3
Industrie della gomma e delle materie plastiche	22,9	--	26,2	8,3	--	13,8
Industrie della lavorazione dei minerali non metalliferi	27,0	21,6	25,7	17,4	13,5	16,4
Industrie metallurgiche e dei prodotti in metallo	40,9	50,0	41,8	12,0	30,0	13,8
Ind. fabbric. macchin. e attrezzature e dei mezzi di trasporto	60,1	52,8	58,3	21,5	20,8	21,3
Industrie elettriche, elettroniche, ottiche e medicali	55,0	41,0	51,2	14,2	19,3	15,6
Lavori di impianto tecnico: riparazione, manutenz.e install.	59,2	--	58,9	17,4	--	17,9
Ind. beni per la casa, tempo libero e altre manifatturiere	47,2	--	43,5	9,4	--	11,3
<i><b>Public utilities (energia, gas, acqua, ambiente)</b></i>	<i><b>35,0</b></i>	<i><b>25,0</b></i>	<i><b>31,6</b></i>	<i><b>17,1</b></i>	<i><b>16,7</b></i>	<i><b>16,9</b></i>
<i><b>Costruzioni</b></i>	<i><b>24,7</b></i>	<i><b>40,4</b></i>	<i><b>25,0</b></i>	<i><b>22,8</b></i>	<i><b>24,8</b></i>	<i><b>22,8</b></i>
<b>SERVIZI</b>	<b>42,0</b>	<b>35,6</b>	<b>41,2</b>	<b>22,4</b>	<b>25,5</b>	<b>22,8</b>
Commercio e riparazione di autoveicoli e motocicli	61,8	40,0	60,4	6,7	5,0	6,6
Commercio all'ingrosso	52,1	39,9	50,6	5,6	17,6	7,0
Commercio al dettaglio	62,7	39,9	60,3	4,3	32,4	7,1
Servizi di alloggio e ristorazione; servizi turistici	29,0	53,5	30,2	51,5	43,2	51,1
Servizi di trasporto, logistica e magazzinaggio	30,5	33,3	31,1	19,4	23,5	20,3
Servizi dei media e della comunicazione	13,2	23,0	16,2	18,6	14,9	17,4
Servizi informatici e delle telecomunicazioni	22,9	46,7	29,6	4,8	15,0	7,7
Servizi avanzati di supporto alle imprese	33,3	30,4	32,6	9,3	11,4	9,7
Servizi finanziari e assicurativi	26,1	29,1	27,4	1,2	7,4	3,9
Servizi operativi di supporto alle imprese e alle persone	18,6	28,9	20,8	35,1	26,7	33,3
Istruzione e servizi formativi privati	42,6	13,5	36,4	22,6	48,1	28,1
Sanità, assistenza sociale e servizi sanitari privati	33,0	35,8	34,0	14,4	44,8	24,9
Servizi culturali, sportivi e altri servizi alle persone	64,1	20,9	62,6	28,9	41,9	29,3
Studi professionali	42,4	--	42,4	3,2	--	3,2
<b>CENTRO</b>	<b>37,1</b>	<b>34,8</b>	<b>36,8</b>	<b>22,8</b>	<b>25,4</b>	<b>23,2</b>
<b>ITALIA</b>	<b>38,1</b>	<b>36,9</b>	<b>37,9</b>	<b>20,6</b>	<b>25,7</b>	<b>21,3</b>

Fonte: Unioncamere - Ministero del Lavoro, Sistema Informativo Excelsior, 2010

**Tavola 5**

**Distribuzione delle imprese secondo la presenza sui mercati esteri e secondo le innovazioni realizzate nel 2009, per settore di attività, ripartizione territoriale e classe dimensionale**  
(quota % sul totale)

**Regione Lazio**

	Presenza sui mercati esteri nel corso del 2009		Innovazioni nel corso del 2009	
	Imprese esportatrici	Imprese non esportatrici	Sviluppo di nuovi prodotti/servizi SI	NO
<b>TOTALE</b>	<b>14,0</b>	<b>86,0</b>	<b>18,4</b>	<b>81,6</b>
<b>INDUSTRIA</b>	<b>14,9</b>	<b>85,1</b>	<b>18,1</b>	<b>81,9</b>
<i><b>Industria in senso stretto</b></i>	<i><b>27,8</b></i>	<i><b>72,2</b></i>	<i><b>27,9</b></i>	<i><b>72,1</b></i>
Estrazione di minerali	25,4	74,6	21,0	79,0
Industrie alimentari, delle bevande e del tabacco	23,4	76,6	27,5	72,5
Industrie tessili, dell'abbigliamento e calzature	32,2	67,8	25,3	74,7
Industrie del legno e del mobile	26,8	73,2	29,3	70,7
Industrie della carta, cartotecnica e stampa	25,6	74,4	24,4	75,6
Industrie chimiche, farmaceutiche e petrolifere	48,1	51,9	44,2	55,8
Industrie della gomma e delle materie plastiche	42,9	57,1	29,8	70,2
Industrie della lavorazione dei minerali non metalliferi	29,9	70,1	24,1	75,9
Industrie metallurgiche e dei prodotti in metallo	22,9	77,1	22,5	77,5
Ind. fabbric. macchin. e attrezzature e dei mezzi di trasporto	41,2	58,8	31,3	68,7
Industrie elettriche, elettroniche, ottiche e medicali	30,2	69,8	37,9	62,1
Lavori di impianto tecnico: riparazione, manutenz.e install.	16,7	83,3	28,9	71,1
Ind. beni per la casa, tempo libero e altre manifatturiere	32,0	68,0	29,0	71,0
<i><b>Public utilities (energia, gas, acqua, ambiente)</b></i>	<i><b>12,6</b></i>	<i><b>87,4</b></i>	<i><b>14,3</b></i>	<i><b>85,7</b></i>
<i><b>Costruzioni</b></i>	<i><b>7,2</b></i>	<i><b>92,8</b></i>	<i><b>12,3</b></i>	<i><b>87,7</b></i>
<b>SERVIZI</b>	<b>13,7</b>	<b>86,3</b>	<b>18,5</b>	<b>81,5</b>
Commercio e riparazione di autoveicoli e motocicli	14,8	85,2	15,2	84,8
Commercio all'ingrosso	19,3	80,7	15,7	84,3
Commercio al dettaglio	14,8	85,2	15,8	84,2
Servizi di alloggio e ristorazione; servizi turistici	10,2	89,8	17,6	82,4
Servizi di trasporto, logistica e magazzinaggio	28,0	72,0	8,4	91,6
Servizi dei media e della comunicazione	37,5	62,5	27,4	72,6
Servizi informatici e delle telecomunicazioni	18,7	81,3	35,0	65,0
Servizi avanzati di supporto alle imprese	24,8	75,2	20,5	79,5
Servizi finanziari e assicurativi	6,1	93,9	33,1	66,9
Servizi operativi di supporto alle imprese e alle persone	12,4	87,6	10,9	89,1
Istruzione e servizi formativi privati	6,8	93,2	19,6	80,4
Sanità, assistenza sociale e servizi sanitari privati	1,3	98,7	28,9	71,1
Servizi culturali, sportivi e altri servizi alle persone	3,7	96,3	27,4	72,6
Studi professionali	7,7	92,3	19,0	81,0
<b>CLASSE DIMENSIONALE</b>				
1-9 dipendenti	11,5	88,5	17,2	82,8
10-49 dipendenti	24,7	75,3	20,6	79,4
50-249 dipendenti	37,1	62,9	33,7	66,3
250 dipendenti e oltre	31,7	68,3	45,0	55,0
<b>CENTRO</b>	<b>15,7</b>	<b>84,3</b>	<b>18,9</b>	<b>81,1</b>
<b>ITALIA</b>	<b>17,2</b>	<b>82,8</b>	<b>20,3</b>	<b>79,7</b>

Fonte: Unioncamere - Ministero del Lavoro, Sistema Informativo Excelsior, 2010

***Sezione 2***  
**I movimenti occupazionali previsti dalle  
imprese**

**Tavola 6**  
**Movimenti e tassi previsti per il 2010, per settore di attività e classe dimensionale**

**Regione Lazio**

	Movimenti previsti nel 2010* (valori assoluti)			Tassi previsti nel 2010 **		
	Entrate	Uscite	Saldo	Entrata	Uscita	Saldo
<b>TOTALE</b>	<b>79.040</b>	<b>89.420</b>	<b>-10.380</b>	<b>7,2</b>	<b>8,2</b>	<b>-0,9</b>
<b>INDUSTRIA</b>	<b>22.100</b>	<b>26.210</b>	<b>-4.110</b>	<b>7,1</b>	<b>8,5</b>	<b>-1,3</b>
<i>Industria in senso stretto</i>	<b>6.420</b>	<b>9.030</b>	<b>-2.620</b>	<b>4,0</b>	<b>5,6</b>	<b>-1,6</b>
Estrazione di minerali	150	200	-60	3,0	4,2	-1,2
Industrie alimentari, delle bevande e del tabacco	1.270	1.430	-160	9,4	10,5	-1,1
Industrie tessili, dell'abbigliamento e calzature	440	570	-130	5,3	7,0	-1,6
Industrie del legno e del mobile	320	400	-80	5,1	6,3	-1,2
Industrie della carta, cartotecnica e stampa	280	770	-490	2,6	7,1	-4,5
Industrie chimiche, farmaceutiche e petrolifere	730	1.170	-440	3,1	5,0	-1,9
Industrie della gomma e delle materie plastiche	160	280	-120	2,7	4,7	-2,0
Industrie della lavorazione dei minerali non metalliferi	260	540	-280	2,3	4,8	-2,4
Industrie metallurgiche e dei prodotti in metallo	920	1.350	-430	4,1	6,0	-1,9
Ind. fabbric. macchin. e attrezzature e dei mezzi di trasporto	690	1.040	-350	3,2	4,8	-1,6
Industrie elettriche, elettroniche, ottiche e medicali	760	860	-110	3,2	3,7	-0,5
Lavori di impianto tecnico: riparazione, manutenz.e install.	350	340	10	4,9	4,7	0,2
Ind. beni per la casa, tempo libero e altre manifatturiere	100	90	10	7,8	7,2	0,6
<i>Public utilities (energia, gas, acqua, ambiente)</i>	<b>1.440</b>	<b>1.960</b>	<b>-520</b>	<b>4,8</b>	<b>6,5</b>	<b>-1,7</b>
<i>Costruzioni</i>	<b>14.250</b>	<b>15.220</b>	<b>-970</b>	<b>11,9</b>	<b>12,8</b>	<b>-0,8</b>
<b>SERVIZI</b>	<b>56.940</b>	<b>63.210</b>	<b>-6.270</b>	<b>7,2</b>	<b>8,0</b>	<b>-0,8</b>
Commercio e riparazione di autoveicoli e motocicli	1.130	1.470	-340	4,8	6,2	-1,4
Commercio all'ingrosso	2.870	3.320	-440	5,7	6,6	-0,9
Commercio al dettaglio	7.840	8.840	-1.000	7,3	8,2	-0,9
Servizi di alloggio e ristorazione; servizi turistici	11.220	13.320	-2.110	14,1	16,7	-2,6
Servizi di trasporto, logistica e magazzinaggio	5.350	6.620	-1.260	4,4	5,5	-1,0
Servizi dei media e della comunicazione	2.090	2.270	-180	7,6	8,2	-0,6
Servizi informatici e delle telecomunicazioni	3.080	2.930	150	4,9	4,6	0,2
Servizi avanzati di supporto alle imprese	2.040	2.120	-80	5,4	5,6	-0,2
Servizi finanziari e assicurativi	1.780	2.640	-860	2,9	4,3	-1,4
Servizi operativi di supporto alle imprese e alle persone	9.400	9.860	-460	9,4	9,8	-0,5
Istruzione e servizi formativi privati	1.040	1.230	-190	7,4	8,7	-1,3
Sanità, assistenza sociale e servizi sanitari privati	3.970	3.790	190	7,9	7,6	0,4
Servizi culturali, sportivi e altri servizi alle persone	3.880	4.160	-280	13,7	14,6	-1,0
Studi professionali	1.240	650	590	6,1	3,2	2,9
<b>CLASSE DIMENSIONALE</b>						
1-9 dipendenti	31.890	35.360	-3.470	10,5	11,7	-1,1
10-49 dipendenti	14.200	16.120	-1.920	6,6	7,5	-0,9
50-249 dipendenti	10.980	12.620	-1.650	6,3	7,3	-1,0
250 dipendenti e oltre	21.980	25.320	-3.340	5,4	6,3	-0,8
<b>CENTRO</b>	<b>165.500</b>	<b>197.840</b>	<b>-32.340</b>	<b>7,0</b>	<b>8,4</b>	<b>-1,4</b>
<b>ITALIA</b>	<b>802.160</b>	<b>980.550</b>	<b>-178.390</b>	<b>7,0</b>	<b>8,5</b>	<b>-1,5</b>

\*Valori assoluti arrotondati alle decime. A causa di questi arrotondamenti, i totali possono non coincidere con la somma dei singoli valori. Si avverte che i dati esposti nella presente tavola comprendono anche i flussi relativi ai lavoratori stagionali.

\*\* I tassi previsti sono calcolati sulla base dei saldi occupazionali non arrotondati.

Fonte: Unioncamere - Ministero del Lavoro, Sistema Informativo Excelsior, 2010

Tavola 7

## Saldo occupazionale e tasso di variazione previsto dalle imprese per il 2010 per settore di attività e classe dimensionale

## Regione Lazio

	Saldi previsti nel 2010 (v.a.*)					Tassi di variazione previsti nel 2010**				
	Dipendenti					Dipendenti				
	1-9	10-49	50-249	250 e oltre	Totale	1-9	10-49	50-249	250 e oltre	Totale
<b>TOTALE</b>	<b>-3.470</b>	<b>-1.920</b>	<b>-1.650</b>	<b>-3.340</b>	<b>-10.380</b>	<b>-1,1</b>	<b>-0,9</b>	<b>-1,0</b>	<b>-0,8</b>	<b>-0,9</b>
<b>INDUSTRIA</b>	<b>200</b>	<b>-1.430</b>	<b>-1.200</b>	<b>-1.680</b>	<b>-4.110</b>	<b>0,2</b>	<b>-1,8</b>	<b>-2,7</b>	<b>-1,8</b>	<b>-1,3</b>
<i>Industria in senso stretto</i>	<b>-310</b>	<b>-550</b>	<b>-480</b>	<b>-1.280</b>	<b>-2.620</b>	<b>-0,9</b>	<b>-1,5</b>	<b>-1,6</b>	<b>-2,1</b>	<b>-1,6</b>
Estrazione di minerali	-10	-10	-10	-40	-60	-2,3	-0,4	-1,8	-1,3	-1,2
Industrie alimentari, delle bevande e del tabacco	-10	-40	-40	-60	-160	-0,2	-1,1	-1,9	-2,0	-1,1
Industrie tessili, dell'abbigliamento e calzature	0	-110	20	-40	-130	0,0	-5,2	0,9	-2,3	-1,6
Industrie del legno e del mobile	-40	-10	-30	-10	-80	-1,2	-0,3	-3,6	-7,8	-1,2
Industrie della carta, cartotecnica e stampa	-30	-40	-120	-300	-490	-1,3	-1,3	-6,6	-8,7	-4,5
Industrie chimiche, farmaceutiche e petrolifere	0	10	-10	-440	-440	0,2	0,7	-0,2	-2,5	-1,9
Industrie della gomma e delle materie plastiche	-10	-20	-80	-20	-120	-1,4	-1,3	-6,3	-0,7	-2,0
Industrie della lavorazione dei minerali non metalliferi	-40	-120	-60	-60	-280	-1,8	-3,6	-1,7	-2,6	-2,4
Industrie metallurgiche e dei prodotti in metallo	-130	-180	-70	-60	-430	-1,7	-2,5	-1,3	-2,3	-1,9
Ind. fabbric. macchin. e attrezzature e dei mezzi di trasporto	-70	-10	-100	-170	-350	-2,6	-0,2	-3,0	-1,4	-1,6
Industrie elettriche, elettroniche, ottiche e medicali	0	-20	-10	-80	-110	-0,1	-0,4	-0,2	-0,7	-0,5
Lavori di impianto tecnico: riparazione, manutenz.e install.	20	-10	10	-20	10	0,8	-0,4	0,7	-1,1	0,2
Ind. beni per la casa, tempo libero e altre manifatturiere	10	-10	0	0	10	2,1	-3,2	0,0	27,3	0,6
<i>Public utilities (energia, gas, acqua, ambiente)</i>	<b>30</b>	<b>20</b>	<b>-190</b>	<b>-370</b>	<b>-520</b>	<b>2,9</b>	<b>0,8</b>	<b>-5,3</b>	<b>-1,6</b>	<b>-1,7</b>
<i>Costruzioni</i>	<b>470</b>	<b>-900</b>	<b>-520</b>	<b>-30</b>	<b>-970</b>	<b>0,8</b>	<b>-2,2</b>	<b>-4,5</b>	<b>-0,4</b>	<b>-0,8</b>
<b>SERVIZI</b>	<b>-3.670</b>	<b>-490</b>	<b>-450</b>	<b>-1.660</b>	<b>-6.270</b>	<b>-1,8</b>	<b>-0,4</b>	<b>-0,4</b>	<b>-0,5</b>	<b>-0,8</b>
Commercio e riparazione di autoveicoli e motocicli	-260	-40	-40	-10	-340	-2,2	-0,6	-1,3	-0,3	-1,4
Commercio all'ingrosso	-380	140	-40	-160	-440	-1,8	1,0	-0,5	-2,3	-0,9
Commercio al dettaglio	-890	-260	-70	210	-1.000	-2,0	-1,2	-0,6	0,7	-0,9
Servizi di alloggio e ristorazione; servizi turistici	-1.870	-200	-100	60	-2.110	-5,2	-1,1	-1,2	0,3	-2,6
Servizi di trasporto, logistica e magazzinaggio	-110	-160	-10	-990	-1.260	-1,0	-1,0	0,0	-1,3	-1,0
Servizi dei media e della comunicazione	-10	-10	-20	-150	-180	-0,2	-0,2	-0,3	-1,0	-0,6
Servizi informatici e delle telecomunicazioni	-280	100	-30	350	150	-3,6	1,2	-0,2	1,0	0,2
Servizi avanzati di supporto alle imprese	-10	-50	-60	40	-80	-0,1	-0,5	-0,8	0,4	-0,2
Servizi finanziari e assicurativi	-80	-10	-40	-730	-860	-1,5	-0,3	-0,7	-1,6	-1,4
Servizi operativi di supporto alle imprese e alle persone	-370	50	310	-460	-460	-2,2	0,4	1,3	-1,0	-0,5
Istruzione e servizi formativi privati	-10	30	-100	-100	-190	-0,5	1,1	-3,1	-1,8	-1,3
Sanità, assistenza sociale e servizi sanitari privati	140	-10	-250	300	190	3,1	-0,1	-1,6	1,4	0,4
Servizi culturali, sportivi e altri servizi alle persone	-160	-80	-10	-30	-280	-1,0	-1,3	-0,4	-0,9	-1,0
Studi professionali	600	-10	0	0	590	3,2	-0,9	0,7	-	2,9
<b>CENTRO</b>	<b>-17.310</b>	<b>-7.630</b>	<b>-2.680</b>	<b>-4.710</b>	<b>-32.340</b>	<b>-2,4</b>	<b>-1,3</b>	<b>-0,7</b>	<b>-0,7</b>	<b>-1,4</b>
<b>ITALIA</b>	<b>-84.840</b>	<b>-42.020</b>	<b>-21.400</b>	<b>-30.140</b>	<b>-178.390</b>	<b>-2,5</b>	<b>-1,5</b>	<b>-1,0</b>	<b>-0,9</b>	<b>-1,5</b>

\*Valori assoluti arrotondati alle decime. A causa di questi arrotondamenti, i totali possono non coincidere con la somma dei singoli valori.

\*\* I tassi di variazione sono calcolati sulla base dei saldi occupazionali non arrotondati.

Fonte: Unioncamere - Ministero del Lavoro, Sistema Informativo Excelsior, 2010

## Tavola 8

## Movimenti (entrate e uscite) previsti dalle imprese per il 2010 per settore di attività, classe dimensionale e livello di inquadramento

## Regione Lazio

	Entrate previste nel 2010*				Uscite previste nel 2010*			
	Dirigenti	Quadri, imp. e tecnici	Operai e pers. non qualific.	Totale	Dirigenti	Quadri, imp. e tecnici	Operai e pers. non qualific.	Totale
<b>TOTALE</b>	<b>430</b>	<b>27.650</b>	<b>50.960</b>	<b>79.040</b>	<b>1.610</b>	<b>28.300</b>	<b>59.510</b>	<b>89.420</b>
<b>INDUSTRIA</b>	<b>90</b>	<b>3.980</b>	<b>18.040</b>	<b>22.100</b>	<b>980</b>	<b>4.340</b>	<b>20.890</b>	<b>26.210</b>
<i>Industria in senso stretto</i>	<b>70</b>	<b>2.140</b>	<b>4.210</b>	<b>6.420</b>	<b>140</b>	<b>2.660</b>	<b>6.240</b>	<b>9.030</b>
Estrazione di minerali	-	90	60	150	--	110	90	200
Industrie alimentari, delle bevande e del tabacco	--	140	1.140	1.270	--	210	1.210	1.430
Industrie tessili, dell'abbigliamento e calzature	-	150	290	440	--	140	430	570
Industrie del legno e del mobile	-	--	300	320	-	40	350	400
Industrie della carta, cartotecnica e stampa	--	80	200	280	--	110	660	770
Industrie chimiche, farmaceutiche e petrolifere	--	460	270	730	40	730	400	1.170
Industrie della gomma e delle materie plastiche	-	30	130	160	--	40	240	280
Industrie della lavorazione dei minerali non metalliferi	--	60	200	260	--	70	460	540
Industrie metallurgiche e dei prodotti in metallo	--	170	750	920	--	190	1.150	1.350
Ind. fabbric. macchin. e attrezzature e dei mezzi di trasporto	--	340	320	690	--	390	620	1.040
Industrie elettriche, elettroniche, ottiche e medicali	--	460	280	760	50	450	360	860
Lavori di impianto tecnico: riparazione, manutenz.e install.	--	140	210	350	--	160	180	340
Ind. beni per la casa, tempo libero e altre manifatturiere	-	--	80	100	-	--	80	90
<i>Public utilities (energia, gas, acqua, ambiente)</i>	--	<b>390</b>	<b>1.040</b>	<b>1.440</b>	--	<b>470</b>	<b>1.470</b>	<b>1.960</b>
<i>Costruzioni</i>	--	<b>1.450</b>	<b>12.780</b>	<b>14.250</b>	<b>820</b>	<b>1.220</b>	<b>13.190</b>	<b>15.220</b>
<b>SERVIZI</b>	<b>340</b>	<b>23.670</b>	<b>32.930</b>	<b>56.940</b>	<b>630</b>	<b>23.960</b>	<b>38.630</b>	<b>63.210</b>
Commercio e riparazione di autoveicoli e motocicli	--	450	680	1.130	--	420	1.040	1.470
Commercio all'ingrosso	--	1.240	1.620	2.870	--	1.210	2.090	3.320
Commercio al dettaglio	40	3.960	3.840	7.840	--	3.260	5.560	8.840
Servizi di alloggio e ristorazione; servizi turistici	--	1.320	9.890	11.220	--	1.110	12.200	13.320
Servizi di trasporto, logistica e magazzinaggio	60	1.890	3.410	5.350	70	2.890	3.670	6.620
Servizi dei media e della comunicazione	--	1.510	560	2.090	40	1.630	590	2.270
Servizi informatici e delle telecomunicazioni	60	2.880	130	3.080	80	2.690	170	2.930
Servizi avanzati di supporto alle imprese	40	1.770	230	2.040	160	1.670	290	2.120
Servizi finanziari e assicurativi	40	1.680	60	1.780	90	2.470	80	2.640
Servizi operativi di supporto alle imprese e alle persone	--	1.830	7.550	9.400	50	2.000	7.810	9.860
Istruzione e servizi formativi privati	--	870	170	1.040	--	1.000	210	1.230
Sanità, assistenza sociale e servizi sanitari privati	--	1.930	2.030	3.970	40	1.480	2.260	3.790
Servizi culturali, sportivi e altri servizi alle persone	--	1.300	2.580	3.880	--	1.720	2.420	4.160
Studi professionali	-	1.050	190	1.240	--	410	220	650
<b>CLASSE DIMENSIONALE</b>								
1-9 dipendenti	40	7.770	24.070	31.890	870	6.310	28.180	35.360
10-49 dipendenti	--	3.460	10.710	14.200	120	3.570	12.430	16.120
50-249 dipendenti	70	4.440	6.470	10.980	120	4.650	7.860	12.620
250 dipendenti e oltre	290	11.980	9.710	21.980	500	13.770	11.050	25.320
<b>CENTRO</b>	<b>630</b>	<b>48.680</b>	<b>116.190</b>	<b>165.500</b>	<b>2.020</b>	<b>54.050</b>	<b>141.770</b>	<b>197.840</b>
<b>ITALIA</b>	<b>3.300</b>	<b>235.760</b>	<b>563.100</b>	<b>802.160</b>	<b>6.880</b>	<b>264.860</b>	<b>708.820</b>	<b>980.550</b>

\*Valori assoluti arrotondati alle decine. A causa di questi arrotondamenti, i totali possono non coincidere con la somma dei singoli valori. Dati comprensivi dei contratti a tempo determinato a carattere stagionale.

Fonte: Unioncamere - Ministero del Lavoro, Sistema Informativo Excelsior, 2010

## Tavola 9

## Saldi e tassi di variazione previsti dalle imprese per il 2010 per settore di attività, classe dimensionale e livello di inquadramento

## Regione Lazio

	Saldi previsti nel 2010 *				Tassi di variazione previsti nel 2010**			
	Dirigenti	Quadri, imp. e tecnici	Operai e pers. non qualific.	Totale	Dirigenti	Quadri, imp. e tecnici	Operai e pers. non qualific.	Totale
<b>TOTALE</b>	<b>-1.180</b>	<b>-650</b>	<b>-8.550</b>	<b>-10.380</b>	<b>-3,5</b>	<b>-0,1</b>	<b>-1,6</b>	<b>-0,9</b>
<b>INDUSTRIA</b>	<b>-890</b>	<b>-370</b>	<b>-2.850</b>	<b>-4.110</b>	<b>-10,7</b>	<b>-0,3</b>	<b>-1,5</b>	<b>-1,3</b>
<i>Industria in senso stretto</i>	<b>-80</b>	<b>-520</b>	<b>-2.030</b>	<b>-2.620</b>	<b>-1,5</b>	<b>-0,8</b>	<b>-2,3</b>	<b>-1,6</b>
Estrazione di minerali	-10	-20	-30	-60	-3,7	-0,7	-1,6	-1,2
Industrie alimentari, delle bevande e del tabacco	-10	-80	-70	-160	-1,6	-2,1	-0,8	-1,1
Industrie tessili, dell'abbigliamento e calzature	0	10	-140	-130	-2,5	0,2	-2,3	-1,6
Industrie del legno e del mobile	0	-20	-60	-80	0,0	-1,7	-1,1	-1,2
Industrie della carta, cartotecnica e stampa	0	-40	-460	-490	1,1	-1,3	-5,9	-4,5
Industrie chimiche, farmaceutiche e petrolifere	-30	-270	-140	-440	-2,6	-1,7	-2,0	-1,9
Industrie della gomma e delle materie plastiche	0	0	-110	-120	-2,7	-0,2	-2,8	-2,0
Industrie della lavorazione dei minerali non metalliferi	0	-10	-260	-280	0,0	-0,5	-3,1	-2,4
Industrie metallurgiche e dei prodotti in metallo	0	-30	-400	-430	-0,2	-0,5	-2,4	-1,9
Ind. fabbric. macchin. e attrezzature e dei mezzi di trasporto	0	-40	-310	-350	-0,1	-0,5	-2,5	-1,6
Industrie elettriche, elettroniche, ottiche e medicali	-30	10	-80	-110	-2,5	0,0	-1,2	-0,5
Lavori di impianto tecnico: riparazione, manutenz.e install.	0	-20	30	10	0,0	-0,6	1,0	0,2
Ind. beni per la casa, tempo libero e altre manifatturiere	0	10	0	10	0,0	4,0	-0,3	0,6
<i>Public utilities (energia, gas, acqua, ambiente)</i>	<b>-10</b>	<b>-80</b>	<b>-420</b>	<b>-520</b>	<b>-2,3</b>	<b>-0,7</b>	<b>-2,3</b>	<b>-1,7</b>
<i>Costruzioni</i>	<b>-800</b>	<b>230</b>	<b>-400</b>	<b>-970</b>	<b>-30,1</b>	<b>0,7</b>	<b>-0,5</b>	<b>-0,8</b>
<b>SERVIZI</b>	<b>-290</b>	<b>-280</b>	<b>-5.700</b>	<b>-6.270</b>	<b>-1,1</b>	<b>-0,1</b>	<b>-1,7</b>	<b>-0,8</b>
Commercio e riparazione di autoveicoli e motocicli	0	30	-370	-340	-0,3	0,3	-3,0	-1,4
Commercio all'ingrosso	0	30	-470	-440	0,0	0,1	-2,2	-0,9
Commercio al dettaglio	10	710	-1.720	-1.000	0,2	1,4	-3,2	-0,9
Servizi di alloggio e ristorazione; servizi turistici	-10	210	-2.310	-2.110	-0,7	2,4	-3,3	-2,6
Servizi di trasporto, logistica e magazzinaggio	0	-1.000	-260	-1.260	-0,2	-1,6	-0,5	-1,0
Servizi dei media e della comunicazione	-20	-130	-30	-180	-2,0	-0,6	-0,6	-0,6
Servizi informatici e delle telecomunicazioni	-10	190	-30	150	-0,5	0,3	-1,1	0,2
Servizi avanzati di supporto alle imprese	-120	100	-60	-80	-4,5	0,3	-1,3	-0,2
Servizi finanziari e assicurativi	-50	-790	-20	-860	-1,5	-1,5	-0,7	-1,4
Servizi operativi di supporto alle imprese e alle persone	-20	-180	-260	-460	-1,5	-0,6	-0,4	-0,5
Istruzione e servizi formativi privati	-10	-130	-40	-190	-2,6	-1,2	-1,6	-1,3
Sanità, assistenza sociale e servizi sanitari privati	-30	450	-240	190	-1,3	1,7	-1,1	0,4
Servizi culturali, sportivi e altri servizi alle persone	-10	-420	160	-280	-2,9	-3,7	0,9	-1,0
Studi professionali	-10	640	-30	590	-1,7	3,7	-1,4	2,9
<b>CLASSE DIMENSIONALE</b>								
1-9 dipendenti	-820	1.460	-4.110	-3.470	-7,1	1,3	-2,3	-1,1
10-49 dipendenti	-90	-110	-1.720	-1.920	-1,6	-0,1	-1,4	-0,9
50-249 dipendenti	-60	-210	-1.380	-1.650	-1,3	-0,3	-1,5	-1,0
250 dipendenti e oltre	-210	-1.790	-1.340	-3.340	-1,8	-0,7	-1,0	-0,8
<b>CENTRO</b>	<b>-1.390</b>	<b>-5.370</b>	<b>-25.580</b>	<b>-32.340</b>	<b>-2,4</b>	<b>-0,6</b>	<b>-1,9</b>	<b>-1,4</b>
<b>ITALIA</b>	<b>-3.590</b>	<b>-29.100</b>	<b>-145.710</b>	<b>-178.390</b>	<b>-1,5</b>	<b>-0,6</b>	<b>-2,2</b>	<b>-1,5</b>

\*Valori assoluti arrotondati alle decine. A causa di questi arrotondamenti, i totali possono non coincidere con la somma dei singoli valori.

\*\* I tassi di variazione sono calcolati sulla base dei saldi occupazionali non arrotondati.

Fonte: Unioncamere - Ministero del Lavoro, Sistema Informativo Excelsior, 2010

Tavola 10

Assunzioni previste dalle imprese per il 2010 per tipo di contratto, settore di attività e classe dimensionale  
(quota % sul totale)

## Regione Lazio

	Totale assunzioni (v.a.)*	di cui assunzioni non stagionali per tipo di contratto							Assunzioni a tempo determinato a carattere stagionale
		tempo indeterminato	apprendistato	inse- rimento	tempo det. finalizzati alla prova di nuovo pers.	tempo det. finalizzati alla sostit. temporanea di personale**	tempo det. finalizzati alla copertura di un picco di attività	Altri contratti	
<b>TOTALE</b>	<b>79.040</b>	<b>41,0</b>	<b>7,6</b>	<b>1,6</b>	<b>6,2</b>	<b>7,9</b>	<b>14,1</b>	<b>0,6</b>	<b>20,9</b>
<b>INDUSTRIA</b>	<b>22.100</b>	<b>50,9</b>	<b>9,2</b>	<b>1,2</b>	<b>4,5</b>	<b>3,9</b>	<b>12,7</b>	<b>0,3</b>	<b>17,2</b>
<i>Industria in senso stretto</i>	<b>6.420</b>	<b>41,7</b>	<b>6,5</b>	<b>1,2</b>	<b>8,9</b>	<b>6,2</b>	<b>18,3</b>	<b>0,6</b>	<b>16,7</b>
Estrazione di minerali	150	34,5	36,6	2,8	4,8	2,8	13,1	0,0	5,5
Industrie alimentari, delle bevande e del tabacco	1.270	23,9	2,0	0,0	1,9	7,8	14,7	0,1	49,8
Industrie tessili, dell'abbigliamento e calzature	440	42,5	2,7	0,2	7,5	6,4	19,3	0,5	20,9
Industrie del legno e del mobile	320	60,7	1,9	1,6	2,5	7,8	14,3	0,0	11,2
Industrie della carta, cartotecnica e stampa	280	36,9	7,9	1,1	5,0	3,6	21,5	0,0	24,0
Industrie chimiche, farmaceutiche e petrolifere	730	42,0	3,8	2,3	15,1	5,3	20,9	1,4	9,1
Industrie della gomma e delle materie plastiche	160	28,9	20,8	1,3	5,0	3,8	33,3	1,3	5,7
Industrie della lavorazione dei minerali non metalliferi	260	35,5	9,9	1,1	14,1	5,0	31,3	0,4	2,7
Industrie metallurgiche e dei prodotti in metallo	920	45,0	3,8	0,1	9,9	4,7	30,8	0,2	5,5
Ind. fabbric. macchin. e attrezzature e dei mezzi di trasporto	690	52,9	7,1	0,4	13,5	5,7	11,6	1,3	7,4
Industrie elettriche, elettroniche, ottiche e medicali	760	58,3	9,7	3,6	8,1	5,4	11,5	1,1	2,4
Lavori di impianto tecnico: riparazione, manutenz.e install.	350	32,6	13,0	2,6	22,8	13,8	10,4	0,6	4,3
Ind. beni per la casa, tempo libero e altre manifatturiere	100	63,9	7,2	0,0	2,1	4,1	5,2	0,0	17,5
<i>Public utilities (energia, gas, acqua, ambiente)</i>	<b>1.440</b>	<b>30,2</b>	<b>24,9</b>	<b>12,0</b>	<b>8,4</b>	<b>4,3</b>	<b>11,0</b>	<b>1,6</b>	<b>7,6</b>
<i>Costruzioni</i>	<b>14.250</b>	<b>57,1</b>	<b>8,9</b>	<b>0,2</b>	<b>2,1</b>	<b>2,8</b>	<b>10,4</b>	<b>0,1</b>	<b>18,4</b>
<b>SERVIZI</b>	<b>56.940</b>	<b>37,2</b>	<b>7,0</b>	<b>1,7</b>	<b>6,9</b>	<b>9,5</b>	<b>14,6</b>	<b>0,8</b>	<b>22,4</b>
Commercio e riparazione di autoveicoli e motocicli	1.130	16,9	11,3	0,4	7,9	10,7	44,0	0,1	8,7
Commercio all'ingrosso	2.870	28,3	4,0	0,8	16,7	12,7	19,9	0,3	17,2
Commercio al dettaglio	7.840	19,3	4,6	1,7	9,0	17,4	31,5	0,4	16,1
Servizi di alloggio e ristorazione; servizi turistici	11.220	29,4	10,7	0,1	3,6	5,6	6,9	1,3	42,5
Servizi di trasporto, logistica e magazzinaggio	5.350	44,8	3,4	2,9	12,8	6,3	6,7	1,3	21,8
Servizi dei media e della comunicazione	2.090	41,3	2,5	0,3	5,2	0,4	16,1	1,0	33,3
Servizi informatici e delle telecomunicazioni	3.080	65,0	8,0	2,8	4,9	2,4	10,5	1,4	4,9
Servizi avanzati di supporto alle imprese	2.040	41,9	12,1	15,4	6,7	4,1	12,0	0,2	7,6
Servizi finanziari e assicurativi	1.780	55,8	9,1	8,9	3,9	9,8	9,3	1,2	2,0
Servizi operativi di supporto alle imprese e alle persone	9.400	53,0	3,3	0,7	6,1	7,7	14,0	0,8	14,3
Istruzione e servizi formativi privati	1.040	21,7	1,5	0,0	5,2	14,8	15,8	0,2	40,7
Sanità, assistenza sociale e servizi sanitari privati	3.970	43,5	0,1	0,0	4,6	29,0	13,5	0,5	8,8
Servizi culturali, sportivi e altri servizi alle persone	3.880	9,4	23,7	0,0	5,7	3,7	11,7	0,1	45,7
Studi professionali	1.240	76,7	2,3	0,8	3,7	4,8	10,1	0,0	1,7
<b>CLASSE DIMENSIONALE</b>									
1-9 dipendenti	31.890	44,6	11,6	0,2	6,2	6,0	11,7	0,1	19,6
10-49 dipendenti	14.200	26,4	3,5	0,2	5,7	7,0	26,1	1,1	30,1
50-249 dipendenti	10.980	37,5	3,3	0,7	7,9	10,2	16,5	0,6	23,3
250 dipendenti e oltre	21.980	47,1	6,6	5,0	5,7	10,1	8,6	1,2	15,8
<b>CENTRO</b>	<b>165.500</b>	<b>31,8</b>	<b>6,7</b>	<b>1,3</b>	<b>6,7</b>	<b>9,2</b>	<b>15,3</b>	<b>0,6</b>	<b>28,4</b>
<b>ITALIA</b>	<b>802.160</b>	<b>31,8</b>	<b>5,6</b>	<b>1,5</b>	<b>6,5</b>	<b>8,2</b>	<b>14,5</b>	<b>0,8</b>	<b>31,2</b>

\*Valori assoluti arrotondati alle decine. A causa di questi arrotondamenti, i totali possono non coincidere con la somma dei singoli valori.

\*\*Per maternità, aspettativa, ferie, malattia.

Fonte: Unioncamere - Ministero del Lavoro, Sistema Informativo Excelsior, 2010

Tavola 10.1

## Assunzioni previste nel 2010 per tipo di contratto: distribuzione e confronti territoriali

	Regione Lazio				Totale	CENTRO Totale	ITALIA Totale
	Industria in senso stretto	Costru- zioni	Com- mercio	Altri servizi			
<b>Totale assunzioni*</b>	<b>7.860</b>	<b>14.250</b>	<b>11.850</b>	<b>45.090</b>	<b>79.040</b>	<b>165.500</b>	<b>802.160</b>
<b>Per tipo di contratto (v.a.)*</b>							
A tempo indeterminato	3.110	8.140	2.520	18.660	32.430	52.650	255.290
A tempo determinato	3.660	4.800	8.520	21.860	38.840	98.660	483.850
di cui:							
finalizzati alla prova di nuovo personale	690	300	1.270	2.640	4.900	11.150	51.960
finalizzati alla sostituzione temporanea di personale**	460	400	1.850	3.540	6.260	15.180	65.680
finalizzati alla copertura di un picco di attività	1.330	1.480	3.540	4.790	11.140	25.290	116.000
a carattere stagionale	1.180	2.620	1.860	10.880	16.540	47.040	250.210
Contratto di apprendistato	770	1.270	600	3.370	6.010	11.060	44.760
Contratto di inserimento	250	--	160	810	1.250	2.140	11.980
Altre forme contrattuali	60	--	40	400	510	990	6.280
<b>di cui non stagionali (quota % sul totale):</b>							
<b>a tempo indeterminato</b>	<b>46,6</b>	<b>70,0</b>	<b>25,2</b>	<b>54,5</b>	<b>51,9</b>	<b>44,4</b>	<b>46,3</b>
Imprese 1-9 dipendenti	55,0	78,9	16,3	54,7	55,4	47,7	49,4
Imprese 10-49 dipendenti	26,8	34,2	33,8	42,4	37,7	35,2	40,3
Imprese 50 dipendenti e oltre	49,5	62,6	34,7	58,0	53,7	45,3	46,0
<b>a tempo determinato finalizzati alla prova di nuovo personale</b>	<b>10,3</b>	<b>2,6</b>	<b>12,8</b>	<b>7,7</b>	<b>7,8</b>	<b>9,4</b>	<b>9,4</b>
Imprese 1-9 dipendenti	14,8	1,1	15,9	8,0	7,7	9,8	9,9
Imprese 10-49 dipendenti	5,9	6,5	13,3	8,2	8,1	11,7	10,7
Imprese 50 dipendenti e oltre	9,5	9,9	8,3	7,4	7,9	8,1	8,4
<b>a tempo determinato finalizzati alla sostituzione temporanea di personale**</b>	<b>6,9</b>	<b>3,5</b>	<b>18,5</b>	<b>10,4</b>	<b>10,0</b>	<b>12,8</b>	<b>11,9</b>
Imprese 1-9 dipendenti	5,2	2,9	20,8	5,1	7,5	8,7	8,4
Imprese 10-49 dipendenti	15,1	6,4	12,0	9,7	10,0	10,8	9,9
Imprese 50 dipendenti e oltre	4,7	2,4	17,2	13,2	12,4	17,4	16,1
<b>a tempo determinato finalizzati alla copertura di un picco di attività</b>	<b>20,0</b>	<b>12,7</b>	<b>35,4</b>	<b>14,0</b>	<b>17,8</b>	<b>21,3</b>	<b>21,0</b>
Imprese 1-9 dipendenti	14,0	3,8	44,7	8,7	14,6	18,1	17,5
Imprese 10-49 dipendenti	46,7	49,0	29,1	32,2	37,3	34,2	31,0
Imprese 50 dipendenti e oltre	13,1	18,2	24,7	11,5	13,7	18,9	19,8
<b>% assunzioni part-time su totale non stagionali</b>	<b>8,0</b>	<b>17,8</b>	<b>37,7</b>	<b>32,4</b>	<b>27,9</b>	<b>26,4</b>	<b>25,5</b>
Imprese 1-9 dipendenti	14,1	21,3	42,4	40,6	32,3	28,7	29,8
Imprese 10-49 dipendenti	6,9	4,4	29,7	39,8	27,0	23,5	19,9
Imprese 50 dipendenti e oltre	4,8	11,8	33,8	26,0	24,0	25,5	24,1

\*Valori assoluti arrotondati alle decime. A causa di questi arrotondamenti, i totali possono non coincidere con la somma dei singoli valori.

\*\*Per maternità, aspettativa, ferie, malattia.

Fonte: Unioncamere - Ministero del Lavoro, Sistema Informativo Excelsior, 2010

## Tavola 11

Assunzioni previste di dipendenti a tempo indeterminato nel corso del 2010 e quota delle stesse derivante dalla trasformazione di un precedente contratto a tempo determinato, per settore di attività e classe dimensionale

### Regione Lazio

	Totale assunzioni previste a tempo indeterminato (v.a.)*	di cui trasformazione da un prece- dente contratto a tempo determinato	
		(quota %)	Valore assoluti*
<b>TOTALE</b>	<b>32.430</b>	<b>13,6</b>	<b>4.400</b>
<b>INDUSTRIA</b>	<b>11.250</b>	<b>22,1</b>	<b>2.490</b>
<i>Industria in senso stretto</i>	<b>2.680</b>	<b>13,6</b>	<b>360</b>
Estrazione di minerali	50	0,0	-
Industrie alimentari, delle bevande e del tabacco	300	22,7	70
Industrie tessili, dell'abbigliamento e calzature	190	9,1	--
Industrie del legno e del mobile	200	54,4	110
Industrie della carta, cartotecnica e stampa	100	11,7	--
Industrie chimiche, farmaceutiche e petrolifere	310	12,3	40
Industrie della gomma e delle materie plastiche	50	0,0	-
Industrie della lavorazione dei minerali non metalliferi	90	3,2	--
Industrie metallurgiche e dei prodotti in metallo	410	14,5	60
Ind. fabbric. macchin. e attrezzature e dei mezzi di trasporto	360	0,8	--
Industrie elettriche, elettroniche, ottiche e medicali	440	7,0	30
Lavori di impianto tecnico: riparazione, manutenz.e install.	110	1,8	--
Ind. beni per la casa, tempo libero e altre manifatturiere	60	35,5	--
<i>Public utilities (energia, gas, acqua, ambiente)</i>	<b>440</b>	<b>2,8</b>	<b>--</b>
<i>Costruzioni</i>	<b>8.140</b>	<b>26,0</b>	<b>2.110</b>
<b>SERVIZI</b>	<b>21.180</b>	<b>9,0</b>	<b>1.920</b>
Commercio e riparazione di autoveicoli e motocicli	190	1,0	--
Commercio all'ingrosso	810	0,2	--
Commercio al dettaglio	1.520	2,6	40
Servizi di alloggio e ristorazione; servizi turistici	3.300	2,2	70
Servizi di trasporto, logistica e magazzinaggio	2.400	13,1	320
Servizi dei media e della comunicazione	860	5,6	50
Servizi informatici e delle telecomunicazioni	2.000	9,1	180
Servizi avanzati di supporto alle imprese	860	16,3	140
Servizi finanziari e assicurativi	990	7,0	70
Servizi operativi di supporto alle imprese e alle persone	4.990	9,1	460
Istruzione e servizi formativi privati	230	26,9	60
Sanità, assistenza sociale e servizi sanitari privati	1.730	24,9	430
Servizi culturali, sportivi e altri servizi alle persone	360	5,5	--
Studi professionali	950	8,4	80
<b>CLASSE DIMENSIONALE</b>			
1-9 dipendenti	14.220	20,2	2.870
10-49 dipendenti	3.740	12,0	450
50-249 dipendenti	4.110	11,6	480
250 dipendenti e oltre	10.350	5,8	610
<b>CENTRO</b>	<b>52.650</b>	<b>12,6</b>	<b>6.620</b>
<b>ITALIA</b>	<b>255.290</b>	<b>9,7</b>	<b>24.780</b>

\*Valori assoluti arrotondati alle decine. A causa di questi arrotondamenti, i totali possono non coincidere con la somma dei singoli valori.

Fonte: Unioncamere - Ministero del Lavoro, Sistema Informativo Excelsior, 2010

***Sezione 3***  
**Le assunzioni non stagionali previste nel  
2010: principali caratteristiche**

Tavola 12

Assunzioni non stagionali previste dalle imprese per il 2010 considerate di difficile reperimento, e relativo tempo di ricerca, per settore di attività e classe dimensionale

## Regione Lazio

	Assunzioni considerate di difficile reperimento		La difficoltà di reperimento è prevalentemente imputabile a: (valori %)		Tempo di ricerca (mesi)
	Totale 2010 (v.a.)*	% su totale assunzioni	ridotto numero di candidati	inadeguatezza dei candidati	
<b>TOTALE</b>	<b>16.290</b>	<b>26,1</b>	<b>11,1</b>	<b>15,0</b>	<b>3,5</b>
<b>INDUSTRIA</b>	<b>4.670</b>	<b>25,5</b>	<b>13,7</b>	<b>11,8</b>	<b>3,8</b>
<i>Industria in senso stretto</i>	<b>1.500</b>	<b>28,0</b>	<b>12,3</b>	<b>15,7</b>	<b>4,7</b>
Estrazione di minerali	--	--	--	--	--
Industrie alimentari, delle bevande e del tabacco	80	13,0	3,3	9,7	5,6
Industrie tessili, dell'abbigliamento e calzature	140	39,1	23,6	15,5	2,4
Industrie del legno e del mobile	70	24,6	11,6	13,0	3,9
Industrie della carta, cartotecnica e stampa	--	--	--	--	--
Industrie chimiche, farmaceutiche e petrolifere	150	23,0	13,2	9,8	3,7
Industrie della gomma e delle materie plastiche	30	20,0	14,7	5,3	3,6
Industrie della lavorazione dei minerali non metalliferi	80	32,2	20,0	12,2	3,7
Industrie metallurgiche e dei prodotti in metallo	440	50,4	14,9	35,5	3,8
Ind. fabbric. macchin. e attrezzature e dei mezzi di trasporto	160	24,8	8,0	16,8	5,5
Industrie elettriche, elettroniche, ottiche e medicali	200	26,5	13,0	13,4	5,4
Lavori di impianto tecnico: riparazione, manutenz.e install.	80	23,5	15,1	8,4	13,8
Ind. beni per la casa, tempo libero e altre manifatturiere	30	41,3	27,5	13,8	3,3
<i>Public utilities (energia, gas, acqua, ambiente)</i>	<b>170</b>	<b>12,4</b>	<b>10,6</b>	<b>1,8</b>	<b>2,9</b>
<i>Costruzioni</i>	<b>3.010</b>	<b>25,8</b>	<b>14,7</b>	<b>11,2</b>	<b>3,5</b>
<b>SERVIZI</b>	<b>11.620</b>	<b>26,3</b>	<b>10,0</b>	<b>16,2</b>	<b>3,4</b>
Commercio e riparazione di autoveicoli e motocicli	680	65,3	4,9	60,4	3,5
Commercio all'ingrosso	1.020	43,0	3,3	39,7	3,1
Commercio al dettaglio	2.670	40,6	4,5	36,1	2,6
Servizi di alloggio e ristorazione; servizi turistici	1.490	23,1	18,7	4,4	2,3
Servizi di trasporto, logistica e magazzinaggio	850	20,2	7,5	12,7	4,4
Servizi dei media e della comunicazione	80	5,7	1,2	4,5	4,8
Servizi informatici e delle telecomunicazioni	550	18,6	8,9	9,7	5,1
Servizi avanzati di supporto alle imprese	600	31,8	23,2	8,5	3,4
Servizi finanziari e assicurativi	170	9,7	8,0	1,7	3,4
Servizi operativi di supporto alle imprese e alle persone	950	11,7	3,1	8,6	2,9
Istruzione e servizi formativi privati	170	27,6	19,5	8,1	2,8
Sanità, assistenza sociale e servizi sanitari privati	820	22,6	14,9	7,6	2,2
Servizi culturali, sportivi e altri servizi alle persone	1.190	56,7	31,1	25,5	5,2
Studi professionali	400	32,6	5,8	26,7	6,4
<b>CLASSE DIMENSIONALE</b>					
1-9 dipendenti	10.020	39,1	14,3	24,8	3,8
10-49 dipendenti	2.050	20,7	8,3	12,3	3,4
50-249 dipendenti	1.040	12,3	7,5	4,8	2,6
250 dipendenti e oltre	3.190	17,2	9,8	7,4	3,0
<b>CENTRO</b>	<b>31.750</b>	<b>26,8</b>	<b>11,9</b>	<b>14,9</b>	<b>3,8</b>
<b>ITALIA</b>	<b>147.250</b>	<b>26,7</b>	<b>12,4</b>	<b>14,3</b>	<b>4,1</b>

\* Valori assoluti arrotondati alle decime. A causa di questi arrotondamenti, i totali possono non coincidere con la somma dei singoli valori.

Fonte: Unioncamere - Ministero del Lavoro, Sistema Informativo Excelsior, 2010

Tavola 12.1

Assunzioni non stagionali previste dalle imprese per il 2010 considerate di difficile reperimento per il ridotto numero dei candidati e motivi della difficoltà, per settore di attività e classe dimensionale

## Regione Lazio

	Assunzioni considerate di difficile reperimento per il ridotto numero di candidati		Motivi della difficoltà di reperimento (valori %)				
	Totale 2010 (v.a)*	% sul totale assunzioni	poche persone esercitano la professione o sono interessate a esercitarla	manca di strutture formative	figura molto richiesta e per la quale c'è concorrenza tra le imprese	professione nuova	altri motivi
<b>TOTALE</b>	<b>6.950</b>	<b>11,1</b>	<b>78,4</b>	<b>2,7</b>	<b>16,0</b>	<b>0,8</b>	<b>2,0</b>
<b>INDUSTRIA</b>	<b>2.510</b>	<b>13,7</b>	<b>89,5</b>	<b>2,8</b>	<b>4,6</b>	<b>1,6</b>	<b>1,5</b>
<i>Industria in senso stretto</i>	<b>660</b>	<b>12,3</b>	<b>72,2</b>	<b>4,2</b>	<b>13,5</b>	<b>4,9</b>	<b>5,2</b>
Estrazione di minerali	--	--	--	--	--	--	--
Industrie alimentari, delle bevande e del tabacco	--	--	--	--	--	--	--
Industrie tessili, dell'abbigliamento e calzature	80	23,6	98,8	1,2	0,0	0,0	0,0
Industrie del legno e del mobile	30	11,6	93,9	0,0	3,0	0,0	3,0
Industrie della carta, cartotecnica e stampa	--	--	--	--	--	--	--
Industrie chimiche, farmaceutiche e petrolifere	90	13,2	40,9	9,1	9,1	33,0	8,0
Industrie della gomma e delle materie plastiche	--	--	--	--	--	--	--
Industrie della lavorazione dei minerali non metalliferi	50	20,0	90,2	2,0	7,8	0,0	0,0
Industrie metallurgiche e dei prodotti in metallo	130	14,9	79,1	0,0	20,9	0,0	0,0
Ind. fabbric. macchin. e attrezzature e dei mezzi di trasporto	50	8,0	60,8	0,0	39,2	0,0	0,0
Industrie elettriche, elettroniche, ottiche e medicali	100	13,0	64,6	7,3	16,7	1,0	10,4
Lavori di impianto tecnico: riparazione, manutenz.e install.	50	15,1	90,0	0,0	10,0	0,0	0,0
Ind. beni per la casa, tempo libero e altre manifatturiere	--	--	--	--	--	--	--
<i>Public utilities (energia, gas, acqua, ambiente)</i>	<b>140</b>	<b>10,6</b>	<b>74,5</b>	<b>24,8</b>	<b>0,7</b>	<b>0,0</b>	<b>0,0</b>
<i>Costruzioni</i>	<b>1.710</b>	<b>14,7</b>	<b>97,4</b>	<b>0,5</b>	<b>1,5</b>	<b>0,5</b>	<b>0,2</b>
<b>SERVIZI</b>	<b>4.440</b>	<b>10,0</b>	<b>72,2</b>	<b>2,6</b>	<b>22,5</b>	<b>0,4</b>	<b>2,3</b>
Commercio e riparazione di autoveicoli e motocicli	50	4,9	70,6	0,0	29,4	0,0	0,0
Commercio all'ingrosso	80	3,3	52,6	1,3	41,0	0,0	5,1
Commercio al dettaglio	300	4,5	72,0	1,0	23,6	0,7	2,7
Servizi di alloggio e ristorazione; servizi turistici	1.210	18,7	94,4	2,2	2,5	0,0	0,8
Servizi di trasporto, logistica e magazzinaggio	310	7,5	91,7	1,9	5,7	0,3	0,3
Servizi dei media e della comunicazione	--	--	--	--	--	--	--
Servizi informatici e delle telecomunicazioni	260	8,9	56,7	6,9	17,2	1,5	17,6
Servizi avanzati di supporto alle imprese	440	23,2	10,5	0,5	88,8	0,0	0,2
Servizi finanziari e assicurativi	140	8,0	57,9	0,7	35,7	5,7	0,0
Servizi operativi di supporto alle imprese e alle persone	250	3,1	77,8	0,0	15,1	0,0	7,1
Istruzione e servizi formativi privati	120	19,5	52,9	14,0	19,8	0,0	13,2
Sanità, assistenza sociale e servizi sanitari privati	540	14,9	44,4	5,2	49,9	0,6	0,0
Servizi culturali, sportivi e altri servizi alle persone	660	31,1	95,6	1,8	2,6	0,0	0,0
Studi professionali	70	5,8	100,0	0,0	0,0	0,0	0,0
<b>CLASSE DIMENSIONALE</b>							
1-9 dipendenti	3.670	14,3	95,3	0,5	1,8	0,0	2,4
10-49 dipendenti	830	8,3	84,1	7,2	6,3	1,8	0,6
50-249 dipendenti	640	7,5	58,6	6,9	31,5	0,0	3,0
250 dipendenti e oltre	1.820	9,8	48,6	3,5	43,8	2,4	1,7
<b>CENTRO</b>	<b>14.100</b>	<b>11,9</b>	<b>72,4</b>	<b>4,8</b>	<b>17,2</b>	<b>0,6</b>	<b>5,0</b>
<b>ITALIA</b>	<b>68.230</b>	<b>12,4</b>	<b>66,5</b>	<b>6,6</b>	<b>20,1</b>	<b>1,4</b>	<b>5,4</b>

\*Valori assoluti arrotondati alle decine. A causa di questi arrotondamenti, i totali possono non coincidere con la somma dei singoli valori.

Fonte: Unioncamere - Ministero del Lavoro, Sistema Informativo Excelsior, 2010

Tavola 12.2

Assunzioni non stagionali previste dalle imprese per il 2010 considerate di difficile reperimento a causa dell'inadeguatezza dei candidati e motivi della difficoltà, per settore di attività e classe dimensionale

## Regione Lazio

	Assunzioni considerate di difficile reperimento per l'inadeguatezza dei candidati		Motivi della difficoltà di reperimento (valori %)				
	Totale 2010 (v.a)*	% su totale assunzioni	mancanza di candidati con adeguata qualificazione/esperienza	mancanza della necessaria esperienza	mancanza delle caratteristiche personali adatte allo svolgimento della professione	i candidati hanno aspettative superiori o diverse da ciò che viene loro offerto	altri motivi
<b>TOTALE</b>	<b>9.350</b>	<b>15,0</b>	<b>40,3</b>	<b>24,2</b>	<b>14,8</b>	<b>13,8</b>	<b>7,0</b>
<b>INDUSTRIA</b>	<b>2.160</b>	<b>11,8</b>	<b>41,2</b>	<b>39,8</b>	<b>10,5</b>	<b>8,2</b>	<b>0,3</b>
<i>Industria in senso stretto</i>	<b>840</b>	<b>15,7</b>	<b>34,0</b>	<b>34,1</b>	<b>24,4</b>	<b>6,8</b>	<b>0,7</b>
Estrazione di minerali	--	--	--	--	--	--	--
Industrie alimentari, delle bevande e del tabacco	60	9,7	4,8	50,0	8,1	32,3	4,8
Industrie tessili, dell'abbigliamento e calzature	50	15,5	59,3	38,9	1,9	0,0	0,0
Industrie del legno e del mobile	40	13,0	37,8	62,2	0,0	0,0	0,0
Industrie della carta, cartotecnica e stampa	--	--	--	--	--	--	--
Industrie chimiche, farmaceutiche e petrolifere	70	9,8	26,2	61,5	7,7	1,5	3,1
Industrie della gomma e delle materie plastiche	--	--	--	--	--	--	--
Industrie della lavorazione dei minerali non metalliferi	30	12,2	71,0	25,8	3,2	0,0	0,0
Industrie metallurgiche e dei prodotti in metallo	310	35,5	23,1	30,5	46,4	0,0	0,0
Ind. fabbric. macchin. e attrezzature e dei mezzi di trasporto	110	16,8	52,3	24,3	8,4	15,0	0,0
Industrie elettriche, elettroniche, ottiche e medicali	100	13,4	37,4	18,2	26,3	18,2	0,0
Lavori di impianto tecnico: riparazione, manutenz.e install.	--	--	--	--	--	--	--
Ind. beni per la casa, tempo libero e altre manifatturiere	--	--	--	--	--	--	--
<i>Public utilities (energia, gas, acqua, ambiente)</i>	--	--	--	--	--	--	--
<b>Costruzioni</b>	<b>1.300</b>	<b>11,2</b>	<b>46,5</b>	<b>43,8</b>	<b>0,3</b>	<b>9,3</b>	<b>0,0</b>
<b>SERVIZI</b>	<b>7.180</b>	<b>16,2</b>	<b>40,0</b>	<b>19,5</b>	<b>16,1</b>	<b>15,4</b>	<b>9,0</b>
Commercio e riparazione di autoveicoli e motocicli	620	60,4	74,0	7,9	8,7	9,3	0,2
Commercio all'ingrosso	950	39,7	9,5	37,5	8,4	13,3	31,3
Commercio al dettaglio	2.380	36,1	45,6	16,5	6,1	23,5	8,3
Servizi di alloggio e ristorazione; servizi turistici	280	4,4	19,0	13,4	39,4	27,8	0,4
Servizi di trasporto, logistica e magazzinaggio	530	12,7	30,6	34,2	23,9	10,0	1,3
Servizi dei media e della comunicazione	60	4,5	7,9	61,9	22,2	7,9	0,0
Servizi informatici e delle telecomunicazioni	280	9,7	31,7	51,8	13,7	0,4	2,5
Servizi avanzati di supporto alle imprese	160	8,5	71,4	20,5	3,1	0,6	4,3
Servizi finanziari e assicurativi	--	--	--	--	--	--	--
Servizi operativi di supporto alle imprese e alle persone	700	8,6	30,2	11,7	34,8	15,1	8,2
Istruzione e servizi formativi privati	50	8,1	72,0	8,0	20,0	0,0	0,0
Sanità, assistenza sociale e servizi sanitari privati	280	7,6	11,2	26,1	20,7	42,0	0,0
Servizi culturali, sportivi e altri servizi alle persone	540	25,5	54,1	0,0	32,0	0,2	13,8
Studi professionali	330	26,7	71,5	0,6	27,9	0,0	0,0
<b>CLASSE DIMENSIONALE</b>							
1-9 dipendenti	6.350	24,8	47,9	19,7	9,2	14,3	8,9
10-49 dipendenti	1.230	12,3	22,8	32,9	34,1	9,9	0,3
50-249 dipendenti	400	4,8	40,8	26,3	11,8	18,3	3,0
250 dipendenti e oltre	1.370	7,4	20,6	36,4	24,1	13,6	5,2
<b>CENTRO</b>	<b>17.640</b>	<b>14,9</b>	<b>35,4</b>	<b>25,1</b>	<b>17,3</b>	<b>15,4</b>	<b>6,8</b>
<b>ITALIA</b>	<b>79.010</b>	<b>14,3</b>	<b>35,0</b>	<b>28,2</b>	<b>21,1</b>	<b>12,0</b>	<b>3,6</b>

\*Valori assoluti arrotondati alle decine. A causa di questi arrotondamenti, i totali possono non coincidere con la somma dei singoli valori.

Fonte: Unioncamere - Ministero del Lavoro, Sistema Informativo Excelsior, 2010

**Tavola 12.3**
**Assunzioni non stagionali previste dalle imprese per il 2010 considerate di difficile reperimento e azioni previste per trovare la figura ricercata, per settore di attività e classe dimensionale**
**Regione Lazio**

	Assunzioni considerate di difficile reperimento		Azioni previste per trovare la figura ricercata (valori %)**				
	Totale 2010 (v.a.)*	% su totale assunzioni	offerta di una retribuzione superiore alla media o di altri incentivi	ricerca della figura in altre province	si assumerà una figura con competenze simili da formare in azienda	si utilizzeranno modalità di ricerca non seguite in precedenza	Altro
<b>TOTALE</b>	<b>16.290</b>	<b>26,1</b>	<b>2,9</b>	<b>8,4</b>	<b>35,3</b>	<b>28,3</b>	<b>31,9</b>
<b>INDUSTRIA</b>	<b>4.670</b>	<b>25,5</b>	<b>2,3</b>	<b>8,4</b>	<b>42,5</b>	<b>11,2</b>	<b>39,0</b>
<b>Industria in senso stretto</b>	<b>1.500</b>	<b>28,0</b>	<b>6,9</b>	<b>15,2</b>	<b>27,6</b>	<b>21,9</b>	<b>35,5</b>
Estrazione di minerali	--	--	--	--	--	--	--
Industrie alimentari, delle bevande e del tabacco	80	13,0	7,2	7,2	38,6	32,5	26,5
Industrie tessili, dell'abbigliamento e calzature	140	39,1	0,0	1,5	44,9	7,4	50,7
Industrie del legno e del mobile	70	24,6	0,0	7,1	12,9	27,1	57,1
Industrie della carta, cartotecnica e stampa	--	--	--	--	--	--	--
Industrie chimiche, farmaceutiche e petrolifere	150	23,0	1,3	28,8	51,6	17,0	17,0
Industrie della gomma e delle materie plastiche	30	20,0	3,3	16,7	36,7	3,3	46,7
Industrie della lavorazione dei minerali non metalliferi	80	32,2	2,4	9,8	29,3	17,1	45,1
Industrie metallurgiche e dei prodotti in metallo	440	50,4	0,0	15,6	23,3	15,6	49,7
Ind. fabbric. macchin. e attrezzature e dei mezzi di trasporto	160	24,8	25,3	30,4	12,0	27,8	15,2
Industrie elettriche, elettroniche, ottiche e medicali	200	26,5	16,9	14,9	20,5	28,2	26,2
Lavori di impianto tecnico: riparazione, manutenz.e install.	80	23,5	14,1	15,4	6,4	71,8	3,8
Ind. beni per la casa, tempo libero e altre manifatturiere	30	41,3	0,0	0,0	42,4	0,0	57,6
<b>Public utilities (energia, gas, acqua, ambiente)</b>	<b>170</b>	<b>12,4</b>	<b>0,6</b>	<b>20,0</b>	<b>16,4</b>	<b>1,8</b>	<b>77,0</b>
<b>Costruzioni</b>	<b>3.010</b>	<b>25,8</b>	<b>0,1</b>	<b>4,4</b>	<b>51,4</b>	<b>6,4</b>	<b>38,7</b>
<b>SERVIZI</b>	<b>11.620</b>	<b>26,3</b>	<b>3,1</b>	<b>8,4</b>	<b>32,4</b>	<b>35,1</b>	<b>29,1</b>
Commercio e riparazione di autoveicoli e motocicli	680	65,3	3,0	2,2	62,2	13,9	20,6
Commercio all'ingrosso	1.020	43,0	4,2	4,1	14,3	41,9	42,4
Commercio al dettaglio	2.670	40,6	0,4	3,9	36,6	37,1	28,7
Servizi di alloggio e ristorazione; servizi turistici	1.490	23,1	0,6	3,8	12,9	56,2	28,9
Servizi di trasporto, logistica e magazzinaggio	850	20,2	16,0	23,8	40,2	14,5	20,4
Servizi dei media e della comunicazione	80	5,7	25,0	38,8	8,8	12,5	21,3
Servizi informatici e delle telecomunicazioni	550	18,6	6,8	27,2	49,2	22,0	16,9
Servizi avanzati di supporto alle imprese	600	31,8	1,2	8,2	11,0	14,0	70,1
Servizi finanziari e assicurativi	170	9,7	7,1	22,5	54,4	5,3	21,9
Servizi operativi di supporto alle imprese e alle persone	950	11,7	2,5	3,9	43,6	40,2	15,0
Istruzione e servizi formativi privati	170	27,6	9,4	3,5	31,6	35,1	24,0
Sanità, assistenza sociale e servizi sanitari privati	820	22,6	3,1	29,5	23,7	18,4	39,2
Servizi culturali, sportivi e altri servizi alle persone	1.190	56,7	0,1	0,4	49,7	43,7	20,2
Studi professionali	400	32,6	0,0	0,0	1,0	67,8	31,2
<b>CLASSE DIMENSIONALE</b>							
1-9 dipendenti	10.020	39,1	1,2	1,0	35,0	31,9	34,1
10-49 dipendenti	2.050	20,7	1,9	10,6	32,6	36,1	20,5
50-249 dipendenti	1.040	12,3	5,3	14,3	24,2	30,8	32,0
250 dipendenti e oltre	3.190	17,2	7,8	28,1	41,8	10,9	32,2
<b>CENTRO</b>	<b>31.750</b>	<b>26,8</b>	<b>3,9</b>	<b>10,6</b>	<b>32,4</b>	<b>27,6</b>	<b>33,1</b>
<b>ITALIA</b>	<b>147.250</b>	<b>26,7</b>	<b>4,8</b>	<b>13,1</b>	<b>34,1</b>	<b>24,4</b>	<b>31,6</b>

\*Valori assoluti arrotondati alle decine. A causa di questi arrotondamenti, i totali possono non coincidere con la somma dei singoli valori.

\*\*A questa domanda potevano essere date una o due risposte, pertanto il totale delle risposte può superare il 100%.

Fonte: Unioncamere - Ministero del Lavoro, Sistema Informativo Excelsior, 2010

Tavola 13

Assunzioni non stagionali previste dalle imprese per il 2010 di personale con e senza esperienza specifica, per settore di attività e classe dimensionale

## Regione Lazio

	Assunzioni non stag. 2010 (v.a.)*	di cui con specifica esperienza (quota % sul totale)			di cui senza specifica esperienza (quota % sul totale)		
		profes- sionale	nello stesso settore	Totale	generica esperienza di lavoro	senza esperienza	Totale
<b>TOTALE</b>	<b>62.500</b>	<b>21,5</b>	<b>40,2</b>	<b>61,8</b>	<b>14,1</b>	<b>24,1</b>	<b>38,2</b>
<b>INDUSTRIA</b>	<b>18.300</b>	<b>26,6</b>	<b>52,3</b>	<b>78,9</b>	<b>6,0</b>	<b>15,1</b>	<b>21,1</b>
<i>Industria in senso stretto</i>	<b>5.350</b>	<b>30,4</b>	<b>33,7</b>	<b>64,1</b>	<b>13,9</b>	<b>22,0</b>	<b>35,9</b>
Estrazione di minerali	140	19,0	17,5	36,5	5,8	57,7	63,5
Industrie alimentari, delle bevande e del tabacco	640	9,7	37,0	46,7	18,6	34,7	53,3
Industrie tessili, dell'abbigliamento e calzature	350	32,2	46,8	79,0	9,5	11,5	21,0
Industrie del legno e del mobile	290	14,4	58,9	73,3	14,0	12,6	26,7
Industrie della carta, cartotecnica e stampa	210	36,8	26,4	63,2	13,2	23,6	36,8
Industrie chimiche, farmaceutiche e petrolifere	670	26,4	25,2	51,7	16,7	31,7	48,3
Industrie della gomma e delle materie plastiche	150	12,0	23,3	35,3	21,3	43,3	64,7
Industrie della lavorazione dei minerali non metalliferi	260	38,0	34,1	72,2	15,3	12,5	27,8
Industrie metallurgiche e dei prodotti in metallo	870	35,6	34,6	70,2	7,6	22,1	29,8
Ind. fabbric. macchin. e attrezzature e dei mezzi di trasporto	640	41,6	31,4	73,0	17,0	10,0	27,0
Industrie elettriche, elettroniche, ottiche e medicali	740	45,6	29,3	74,9	8,5	16,6	25,1
Lavori di impianto tecnico: riparazione, manutenz.e install.	330	27,1	32,8	59,9	24,4	15,7	40,1
Ind. beni per la casa, tempo libero e altre manifatturiere	80	18,8	46,3	65,0	21,3	13,8	35,0
<i>Public utilities (energia, gas, acqua, ambiente)</i>	<b>1.330</b>	<b>24,5</b>	<b>8,9</b>	<b>33,5</b>	<b>8,9</b>	<b>57,7</b>	<b>66,5</b>
<i>Costruzioni</i>	<b>11.630</b>	<b>25,2</b>	<b>65,8</b>	<b>91,0</b>	<b>2,1</b>	<b>7,0</b>	<b>9,0</b>
<b>SERVIZI</b>	<b>44.200</b>	<b>19,4</b>	<b>35,3</b>	<b>54,7</b>	<b>17,5</b>	<b>27,8</b>	<b>45,3</b>
Commercio e riparazione di autoveicoli e motocicli	1.030	18,5	57,8	76,3	11,2	12,5	23,7
Commercio all'ingrosso	2.380	17,6	34,7	52,3	12,9	34,8	47,7
Commercio al dettaglio	6.580	11,4	44,1	55,5	23,5	21,0	44,5
Servizi di alloggio e ristorazione; servizi turistici	6.450	9,7	29,7	39,4	30,8	29,7	60,6
Servizi di trasporto, logistica e magazzinaggio	4.190	16,7	35,9	52,6	18,6	28,8	47,4
Servizi dei media e della comunicazione	1.400	21,7	59,6	81,3	6,9	11,8	18,7
Servizi informatici e delle telecomunicazioni	2.920	38,2	28,6	66,8	17,5	15,7	33,2
Servizi avanzati di supporto alle imprese	1.890	34,1	26,5	60,6	15,9	23,5	39,4
Servizi finanziari e assicurativi	1.740	13,6	24,1	37,7	13,1	49,1	62,3
Servizi operativi di supporto alle imprese e alle persone	8.060	19,8	31,6	51,4	14,9	33,7	48,6
Istruzione e servizi formativi privati	620	33,3	30,9	64,1	17,1	18,7	35,9
Sanità, assistenza sociale e servizi sanitari privati	3.620	34,3	32,5	66,8	6,9	26,3	33,2
Servizi culturali, sportivi e altri servizi alle persone	2.110	7,2	40,5	47,7	10,3	42,0	52,3
Studi professionali	1.220	33,2	39,7	72,9	7,6	19,4	27,1
<b>CLASSE DIMENSIONALE</b>							
1-9 dipendenti	25.650	19,4	46,0	65,4	16,3	18,3	34,6
10-49 dipendenti	9.930	22,5	50,6	73,1	9,2	17,7	26,9
50-249 dipendenti	8.420	30,9	26,9	57,8	8,6	33,6	42,2
250 dipendenti e oltre	18.510	19,7	32,7	52,5	16,3	31,2	47,5
<b>CENTRO</b>	<b>118.460</b>	<b>19,4</b>	<b>41,2</b>	<b>60,6</b>	<b>14,2</b>	<b>25,2</b>	<b>39,4</b>
<b>ITALIA</b>	<b>551.950</b>	<b>20,7</b>	<b>39,3</b>	<b>59,9</b>	<b>15,3</b>	<b>24,8</b>	<b>40,1</b>

\*Valori assoluti arrotondati alle decine. A causa di questi arrotondamenti, i totali possono non coincidere con la somma dei singoli valori.

Fonte: Unioncamere - Ministero del Lavoro, Sistema Informativo Excelsior, 2010

Tavola 13.1

Competenze che le imprese ritengono molto importanti per lo svolgimento delle professioni richieste nel 2010, per settore di attività, grandi gruppi professionali e livello di istruzione (quota % sul totale)

## Regione Lazio

	Assunzioni non stagion. 2010 (v.a.)*	capacità comunicativa scritta e orale	abilità nel gestire rapporti con clienti	capacità di lavorare in gruppo	capacità direttive e di coordinamento	capacità di risolvere problemi	capacità di lavorare in autonomia	conoscenza di una o più lingue straniere	competenze informatiche	di cui: come programmatore	conoscenze amministrative e d'ufficio	abilità manuali	abilità creative e d'ideazione
<b>TOTALE</b>	<b>62.500</b>	<b>31,8</b>	<b>37,1</b>	<b>57,8</b>	<b>17,1</b>	<b>35,5</b>	<b>40,7</b>	<b>10,0</b>	<b>15,0</b>	<b>4,3</b>	<b>6,6</b>	<b>38,7</b>	<b>14,1</b>
<b>SETTORE DI ATTIVITA'</b>													
Industria	18.300	15,8	17,9	49,1	13,6	33,3	34,9	6,0	9,4	2,4	2,4	55,7	15,5
<i>Industria in senso stretto</i>	5.350	31,2	27,9	54,3	15,5	43,2	37,7	13,7	15,0	5,9	4,3	36,4	18,8
Costruzioni	11.630	8,2	14,5	47,0	12,9	29,5	35,2	2,7	7,3	0,9	1,5	67,1	13,5
Servizi	44.200	38,4	45,1	61,4	18,5	36,5	43,1	11,7	17,3	5,1	8,3	31,7	13,5
<b>GRUPPI PROFESSIONALI</b>													
1. Dirigenti	240	81,8	72,3	83,9	87,2	88,0	75,2	45,0	23,1	--	28,9	--	30,2
2. Professioni intellettuali, scientifiche e di elevata specializzazione	3.870	45,8	45,6	75,0	30,5	64,0	58,5	29,2	44,4	27,5	10,8	6,3	23,8
3. Professioni tecniche	11.610	49,4	52,0	70,0	29,2	53,4	52,4	16,7	33,4	11,2	19,1	14,6	17,7
4. Impiegati	6.800	46,1	52,0	53,7	19,8	46,9	41,1	15,8	41,0	1,5	15,6	17,3	11,6
5. Professioni qualificate nelle attività commerciali e nei servizi	13.880	39,9	60,5	65,8	16,2	24,2	29,0	8,7	3,3	--	1,9	33,4	20,0
6. Operai specializzati	13.090	13,3	6,8	49,5	8,7	23,1	36,1	0,8	1,2	--	0,2	74,5	11,2
7. Conducenti di impianti e operai semiqualeficati addetti a macchinari fissi e mobili	4.180	20,7	28,8	41,5	13,0	34,5	40,2	4,1	6,6	4,6	1,1	39,2	6,2
8. Professioni non qualificate	8.830	9,9	13,9	44,3	7,0	26,2	41,7	5,7	0,4	--	--	57,1	5,3
<b>LIVELLI DI ISTRUZIONE</b>													
Livello universitario	10.560	54,2	55,4	74,6	28,6	55,5	49,4	20,2	33,4	15,1	12,8	9,1	19,8
Livello secondario e post-secondario	24.350	39,0	40,9	57,7	18,9	39,7	46,4	12,2	21,8	4,1	10,9	34,2	12,1
Qualifica regionale di istruzione o formazione professionale	5.960	31,8	41,7	65,6	18,7	31,8	44,0	4,4	5,1	1,2	0,9	48,7	21,2
Livello scuola dell'obbligo	21.640	12,8	22,8	47,6	9,0	22,2	29,1	4,0	1,0	0,2	0,2	55,5	11,6
<b>CENTRO</b>	<b>118.460</b>	<b>30,9</b>	<b>39,3</b>	<b>56,6</b>	<b>16,8</b>	<b>37,5</b>	<b>44,1</b>	<b>9,4</b>	<b>13,1</b>	<b>3,6</b>	<b>5,6</b>	<b>42,6</b>	<b>14,3</b>
<b>ITALIA</b>	<b>551.950</b>	<b>31,9</b>	<b>39,8</b>	<b>54,8</b>	<b>18,6</b>	<b>37,8</b>	<b>45,1</b>	<b>9,1</b>	<b>13,9</b>	<b>3,7</b>	<b>7,3</b>	<b>40,6</b>	<b>14,2</b>

\*Valori assoluti arrotondati alle decine. A causa di questi arrotondamenti, i totali possono non coincidere con la somma dei singoli valori.

Fonte: Unioncamere - Ministero del Lavoro, Sistema Informativo Excelsior, 2010

Tavola 14

## Assunzioni non stagionali previste dalle imprese per il 2010 di personale immigrato, per settore di attività e classe dimensionale

## Regione Lazio

	Assunzioni non stagionali di personale immigrato 2010				di cui su valore massimo (val. %)		
	Minimo	% su tot.	Massimo	% su tot.	necessità	fino	senza
	(v.a.)*	assunzioni	(v.a.)*	assunzioni	ulteriore formazione**	a 29 anni	esperienza specificata
<b>TOTALE</b>	<b>9.510</b>	<b>15,2</b>	<b>13.140</b>	<b>21,0</b>	<b>64,9</b>	<b>27,7</b>	<b>38,1</b>
<b>INDUSTRIA</b>	<b>3.930</b>	<b>21,5</b>	<b>4.350</b>	<b>23,8</b>	<b>52,9</b>	<b>34,8</b>	<b>8,4</b>
<i>Industria in senso stretto</i>	<b>550</b>	<b>10,2</b>	<b>650</b>	<b>12,2</b>	<b>77,0</b>	<b>26,1</b>	<b>31,0</b>
Estrazione di minerali	--	--	--	--	--	--	--
Industrie alimentari, delle bevande e del tabacco	40	5,8	50	7,3	55,3	10,6	70,2
Industrie tessili, dell'abbigliamento e calzature	40	11,5	50	13,5	72,3	53,2	23,4
Industrie del legno e del mobile	30	10,9	40	15,4	9,1	9,1	31,8
Industrie della carta, cartotecnica e stampa	40	18,9	40	20,8	65,9	0,0	34,1
Industrie chimiche, farmaceutiche e petrolifere	30	5,0	50	7,1	93,6	46,8	44,7
Industrie della gomma e delle materie plastiche	--	--	--	--	--	--	--
Industrie della lavorazione dei minerali non metalliferi	40	15,7	40	15,7	90,0	5,0	10,0
Industrie metallurgiche e dei prodotti in metallo	140	16,6	160	18,0	95,5	14,1	19,9
Ind. fabbric. macchin. e attrezzature e dei mezzi di trasporto	60	8,9	80	11,8	66,7	45,3	9,3
Industrie elettriche, elettroniche, ottiche e medicali	70	9,5	80	10,2	76,0	61,3	20,0
Lavori di impianto tecnico: riparazione, manutenz.e install.	40	10,5	60	16,9	100,0	10,7	76,8
Ind. beni per la casa, tempo libero e altre manifatturiere	--	--	--	--	--	--	--
<i>Public utilities (energia, gas, acqua, ambiente)</i>	--	--	<b>50</b>	<b>3,6</b>	<b>70,8</b>	<b>41,7</b>	<b>70,8</b>
<b>Costruzioni</b>	<b>3.360</b>	<b>28,9</b>	<b>3.660</b>	<b>31,4</b>	<b>48,3</b>	<b>36,3</b>	<b>3,5</b>
<b>SERVIZI</b>	<b>5.580</b>	<b>12,6</b>	<b>8.790</b>	<b>19,9</b>	<b>70,9</b>	<b>24,2</b>	<b>52,9</b>
Commercio e riparazione di autoveicoli e motocicli	40	4,1	50	4,4	71,1	80,0	33,3
Commercio all'ingrosso	130	5,5	160	6,6	20,5	13,5	28,2
Commercio al dettaglio	230	3,5	550	8,3	76,8	60,9	53,0
Servizi di alloggio e ristorazione; servizi turistici	2.450	38,0	2.930	45,5	64,1	20,9	63,9
Servizi di trasporto, logistica e magazzinaggio	400	9,5	840	19,9	64,1	39,3	72,5
Servizi dei media e della comunicazione	60	4,2	80	5,8	53,1	19,8	49,4
Servizi informatici e delle telecomunicazioni	80	2,7	150	5,0	87,7	22,6	31,5
Servizi avanzati di supporto alle imprese	70	3,7	80	4,4	32,5	8,4	67,5
Servizi finanziari e assicurativi	--	--	--	--	--	--	--
Servizi operativi di supporto alle imprese e alle persone	1.140	14,1	2.180	27,0	73,7	10,3	58,1
Istruzione e servizi formativi privati	80	12,3	110	17,4	67,6	13,9	16,7
Sanità, assistenza sociale e servizi sanitari privati	540	14,9	1.230	33,8	85,1	14,5	17,0
Servizi culturali, sportivi e altri servizi alle persone	320	15,1	410	19,5	92,9	74,0	37,7
Studi professionali	--	--	--	--	--	--	--
<b>CLASSE DIMENSIONALE</b>							
1-9 dipendenti	5.950	23,2	6.220	24,2	57,0	31,2	32,7
10-49 dipendenti	1.870	18,8	2.740	27,6	60,0	26,1	19,6
50-249 dipendenti	970	11,5	1.970	23,4	65,5	20,6	54,6
250 dipendenti e oltre	710	3,9	2.210	12,0	92,6	26,3	61,7
<b>CENTRO</b>	<b>16.990</b>	<b>14,3</b>	<b>25.140</b>	<b>21,2</b>	<b>68,7</b>	<b>26,6</b>	<b>41,5</b>
<b>ITALIA</b>	<b>70.950</b>	<b>12,9</b>	<b>105.820</b>	<b>19,2</b>	<b>72,6</b>	<b>28,6</b>	<b>45,4</b>

\* Valori assoluti arrotondati alle decine. A causa di questi arrotondamenti, i totali possono non coincidere con la somma dei singoli valori.

\*\* A differenza degli anni precedenti, la necessità di ulteriore formazione non comprende più il semplice affiancamento a personale interno, ma solo la formazione da svolgersi con corsi interni o esterni all'azienda o con altre modalità.

Fonte: Unioncamere - Ministero del Lavoro, Sistema Informativo Excelsior, 2010

Tavola 15

## Assunzioni non stagionali previste dalle imprese per il 2010 per classe di età, settore di attività e classe dimensionale

## Regione Lazio

	Assunzioni non stag. 2010 (v.a.)*	Classi di età (valori %)				
		Fino a 24 anni	25-29 anni	30-44 anni	45 anni e oltre	Non rilevante
<b>TOTALE</b>	<b>62.500</b>	<b>10,8</b>	<b>29,7</b>	<b>28,3</b>	<b>2,8</b>	<b>28,4</b>
<b>INDUSTRIA</b>	<b>18.300</b>	<b>13,5</b>	<b>25,8</b>	<b>32,6</b>	<b>5,0</b>	<b>23,2</b>
<i>Industria in senso stretto</i>	<b>5.350</b>	<b>9,3</b>	<b>25,8</b>	<b>32,8</b>	<b>3,2</b>	<b>28,9</b>
Estrazione di minerali	140	2,2	15,3	69,3	0,7	12,4
Industrie alimentari, delle bevande e del tabacco	640	3,3	12,3	25,5	12,3	46,6
Industrie tessili, dell'abbigliamento e calzature	350	9,2	48,6	26,1	0,6	15,5
Industrie del legno e del mobile	290	4,2	9,8	53,7	0,0	32,3
Industrie della carta, cartotecnica e stampa	210	20,3	11,8	36,3	6,1	25,5
Industrie chimiche, farmaceutiche e petrolifere	670	4,2	38,0	26,4	1,4	30,0
Industrie della gomma e delle materie plastiche	150	20,0	42,0	10,0	0,0	28,0
Industrie della lavorazione dei minerali non metalliferi	260	14,9	23,5	34,9	0,8	25,9
Industrie metallurgiche e dei prodotti in metallo	870	11,6	13,6	26,3	5,7	42,8
Ind. fabbric. macchin. e attrezzature e dei mezzi di trasporto	640	10,0	38,1	37,0	0,5	14,3
Industrie elettriche, elettroniche, ottiche e medicali	740	8,7	31,8	39,8	1,2	18,6
Lavori di impianto tecnico: riparazione, manutenz.e install.	330	16,6	23,2	30,1	1,2	28,9
Ind. beni per la casa, tempo libero e altre manifatturiere	80	7,5	13,8	43,8	2,5	32,5
<i>Public utilities (energia, gas, acqua, ambiente)</i>	<b>1.330</b>	<b>27,7</b>	<b>23,5</b>	<b>17,7</b>	<b>6,0</b>	<b>25,1</b>
<i>Costruzioni</i>	<b>11.630</b>	<b>13,8</b>	<b>26,0</b>	<b>34,2</b>	<b>5,7</b>	<b>20,3</b>
<b>SERVIZI</b>	<b>44.200</b>	<b>9,8</b>	<b>31,3</b>	<b>26,5</b>	<b>1,8</b>	<b>30,5</b>
Commercio e riparazione di autoveicoli e motocicli	1.030	15,7	28,9	47,6	0,2	7,6
Commercio all'ingrosso	2.380	10,9	56,4	10,5	0,3	21,9
Commercio al dettaglio	6.580	11,9	49,6	22,7	0,8	15,0
Servizi di alloggio e ristorazione; servizi turistici	6.450	17,2	21,1	32,6	1,7	27,5
Servizi di trasporto, logistica e magazzinaggio	4.190	1,0	36,9	32,5	2,2	27,4
Servizi dei media e della comunicazione	1.400	9,2	13,0	59,3	0,1	18,5
Servizi informatici e delle telecomunicazioni	2.920	8,3	26,3	31,6	2,9	30,9
Servizi avanzati di supporto alle imprese	1.890	7,0	54,2	16,1	5,1	17,7
Servizi finanziari e assicurativi	1.740	7,7	50,8	28,2	0,3	13,0
Servizi operativi di supporto alle imprese e alle persone	8.060	1,9	14,1	24,3	3,7	56,0
Istruzione e servizi formativi privati	620	3,7	11,8	19,1	0,5	64,9
Sanità, assistenza sociale e servizi sanitari privati	3.620	2,0	25,8	28,6	1,0	42,7
Servizi culturali, sportivi e altri servizi alle persone	2.110	41,6	25,2	7,8	0,0	25,3
Studi professionali	1.220	15,5	42,2	17,6	2,1	22,6
<b>CLASSE DIMENSIONALE</b>						
1-9 dipendenti	25.650	17,4	32,7	29,0	3,6	17,4
10-49 dipendenti	9.930	8,3	22,3	26,0	3,1	40,3
50-249 dipendenti	8.420	3,3	22,3	22,6	1,3	50,4
250 dipendenti e oltre	18.510	6,6	32,9	31,2	2,1	27,2
<b>CENTRO</b>	<b>118.460</b>	<b>10,3</b>	<b>27,2</b>	<b>26,5</b>	<b>2,4</b>	<b>33,5</b>
<b>ITALIA</b>	<b>551.950</b>	<b>10,2</b>	<b>25,5</b>	<b>26,8</b>	<b>2,6</b>	<b>35,0</b>

\*Valori assoluti arrotondati alle decine. A causa di questi arrotondamenti, i totali possono non coincidere con la somma dei singoli valori.

Fonte: Unioncamere - Ministero del Lavoro, Sistema Informativo Excelsior, 2010

**Tavola 16**

**Assunzioni non stagionali previste dalle imprese per il 2010 e segnalazioni del genere ritenuto più adatto allo svolgimento della professione, per settore di attività e classe dimensionale**

**Regione Lazio**

	Assunzioni non stagionali 2010 (v.a.)*	di cui (% su totale assunzioni):		
		Uomini	Donne	Ugualmente adatti
<b>TOTALE</b>	<b>62.500</b>	<b>31,0</b>	<b>17,6</b>	<b>51,4</b>
<b>INDUSTRIA</b>	<b>18.300</b>	<b>63,0</b>	<b>8,8</b>	<b>28,2</b>
<i><b>Industria in senso stretto</b></i>	<i><b>5.350</b></i>	<i><b>38,0</b></i>	<i><b>17,3</b></i>	<i><b>44,7</b></i>
Estrazione di minerali	140	33,6	0,7	65,7
Industrie alimentari, delle bevande e del tabacco	640	8,0	38,3	53,8
Industrie tessili, dell'abbigliamento e calzature	350	6,3	69,3	24,4
Industrie del legno e del mobile	290	26,3	50,9	22,8
Industrie della carta, cartotecnica e stampa	210	31,1	31,1	37,7
Industrie chimiche, farmaceutiche e petrolifere	670	18,8	5,0	76,3
Industrie della gomma e delle materie plastiche	150	57,3	2,7	40,0
Industrie della lavorazione dei minerali non metalliferi	260	65,9	2,0	32,2
Industrie metallurgiche e dei prodotti in metallo	870	73,5	5,3	21,2
Ind. fabbric. macchin. e attrezzature e dei mezzi di trasporto	640	46,8	6,6	46,6
Industrie elettriche, elettroniche, ottiche e medicali	740	32,0	3,9	64,0
Lavori di impianto tecnico: riparazione, manutenz.e install.	330	65,4	3,6	31,0
Ind. beni per la casa, tempo libero e altre manifatturiere	80	8,8	70,0	21,3
<i><b>Public utilities (energia, gas, acqua, ambiente)</b></i>	<i><b>1.330</b></i>	<i><b>31,6</b></i>	<i><b>2,2</b></i>	<i><b>66,2</b></i>
<i><b>Costruzioni</b></i>	<i><b>11.630</b></i>	<i><b>78,1</b></i>	<i><b>5,6</b></i>	<i><b>16,3</b></i>
<b>SERVIZI</b>	<b>44.200</b>	<b>17,8</b>	<b>21,3</b>	<b>60,9</b>
Commercio e riparazione di autoveicoli e motocicli	1.030	66,2	7,6	26,2
Commercio all'ingrosso	2.380	21,8	36,9	41,3
Commercio al dettaglio	6.580	25,8	23,2	51,0
Servizi di alloggio e ristorazione; servizi turistici	6.450	21,6	21,9	56,5
Servizi di trasporto, logistica e magazzinaggio	4.190	34,3	3,6	62,1
Servizi dei media e della comunicazione	1.400	5,4	4,1	90,5
Servizi informatici e delle telecomunicazioni	2.920	10,5	4,8	84,7
Servizi avanzati di supporto alle imprese	1.890	5,6	7,7	86,7
Servizi finanziari e assicurativi	1.740	1,7	9,4	88,9
Servizi operativi di supporto alle imprese e alle persone	8.060	10,5	33,0	56,4
Istruzione e servizi formativi privati	620	5,2	23,7	71,1
Sanità, assistenza sociale e servizi sanitari privati	3.620	3,3	26,2	70,5
Servizi culturali, sportivi e altri servizi alle persone	2.110	27,3	28,1	44,6
Studi professionali	1.220	4,1	40,4	55,5
<b>CLASSE DIMENSIONALE</b>				
1-9 dipendenti	25.650	50,0	21,2	28,8
10-49 dipendenti	9.930	33,3	16,2	50,4
50-249 dipendenti	8.420	18,3	20,5	61,2
250 dipendenti e oltre	18.510	9,4	12,0	78,6
<b>CENTRO</b>	<b>118.460</b>	<b>32,0</b>	<b>18,3</b>	<b>49,7</b>
<b>ITALIA</b>	<b>551.950</b>	<b>34,3</b>	<b>17,2</b>	<b>48,5</b>

\*Valori assoluti arrotondati alle decime. A causa di questi arrotondamenti, i totali possono non coincidere con la somma dei singoli valori.

Fonte: Unioncamere - Ministero del Lavoro, Sistema Informativo Excelsior, 2010

**Tavola 17**
**Assunzioni "part time" non stagionali previste dalle imprese per il 2010 per settore di attività e classe dimensionale**
**Regione Lazio**

	Totale assunzioni "part time" 2010		di cui (valori %):		
	Valore assoluto*	% su totale assunzioni	in imprese con meno di 50 dip.	fino a 29 anni	senza esperienza specificata
<b>TOTALE</b>	<b>17.440</b>	<b>27,9</b>	<b>62,9</b>	<b>38,0</b>	<b>46,3</b>
<b>INDUSTRIA</b>	<b>2.600</b>	<b>14,2</b>	<b>90,6</b>	<b>43,2</b>	<b>29,0</b>
<b>Industria in senso stretto</b>	<b>440</b>	<b>8,2</b>	<b>79,6</b>	<b>41,6</b>	<b>22,7</b>
Estrazione di minerali	--	--	--	--	--
Industrie alimentari, delle bevande e del tabacco	100	15,9	85,3	17,6	42,2
Industrie tessili, dell'abbigliamento e calzature	100	28,2	66,3	93,9	0,0
Industrie del legno e del mobile	50	17,2	100,0	26,5	2,0
Industrie della carta, cartotecnica e stampa	--	--	--	--	--
Industrie chimiche, farmaceutiche e petrolifere	--	--	--	--	--
Industrie della gomma e delle materie plastiche	--	--	--	--	--
Industrie della lavorazione dei minerali non metalliferi	--	--	--	--	--
Industrie metallurgiche e dei prodotti in metallo	50	5,2	93,3	55,6	31,1
Ind. fabbric. macchin. e attrezzature e dei mezzi di trasporto	--	--	--	--	--
Industrie elettriche, elettroniche, ottiche e medicali	40	6,0	65,9	38,6	9,1
Lavori di impianto tecnico: riparazione, manutenz.e install.	--	--	--	--	--
Ind. beni per la casa, tempo libero e altre manifatturiere	--	--	--	--	--
<b>Public utilities (energia, gas, acqua, ambiente)</b>	<b>100</b>	<b>7,1</b>	<b>22,1</b>	<b>13,7</b>	<b>98,9</b>
<b>Costruzioni</b>	<b>2.060</b>	<b>17,8</b>	<b>96,0</b>	<b>44,9</b>	<b>27,1</b>
<b>SERVIZI</b>	<b>14.840</b>	<b>33,6</b>	<b>58,0</b>	<b>37,1</b>	<b>49,4</b>
Commercio e riparazione di autoveicoli e motocicli	460	44,0	88,8	36,5	15,2
Commercio all'ingrosso	720	30,3	92,5	71,5	28,7
Commercio al dettaglio	2.590	39,4	54,3	56,9	34,8
Servizi di alloggio e ristorazione; servizi turistici	2.660	41,2	70,1	43,8	83,4
Servizi di trasporto, logistica e magazzinaggio	940	22,5	41,2	44,0	63,0
Servizi dei media e della comunicazione	180	12,8	40,8	53,1	73,2
Servizi informatici e delle telecomunicazioni	60	2,1	32,8	29,5	59,0
Servizi avanzati di supporto alle imprese	310	16,4	75,8	69,4	57,4
Servizi finanziari e assicurativi	40	2,2	53,8	33,3	56,4
Servizi operativi di supporto alle imprese e alle persone	4.580	56,8	42,0	10,4	43,4
Istruzione e servizi formativi privati	200	32,5	58,7	8,5	38,8
Sanità, assistenza sociale e servizi sanitari privati	820	22,6	44,0	35,2	45,6
Servizi culturali, sportivi e altri servizi alle persone	750	35,5	79,4	54,5	33,7
Studi professionali	540	44,0	100,0	44,2	52,6
<b>CLASSE DIMENSIONALE</b>					
1-9 dipendenti	8.280	32,3	-	51,1	44,3
10-49 dipendenti	2.680	27,0	-	21,4	31,3
50-249 dipendenti	2.670	31,7	-	15,2	51,6
250 dipendenti e oltre	3.800	20,5	-	37,1	57,6
<b>CENTRO</b>	<b>31.270</b>	<b>26,4</b>	<b>58,4</b>	<b>35,0</b>	<b>43,9</b>
<b>ITALIA</b>	<b>140.950</b>	<b>25,5</b>	<b>60,8</b>	<b>34,0</b>	<b>46,0</b>

\*Valori assoluti arrotondati alle decine. A causa di questi arrotondamenti, i totali possono non coincidere con la somma dei singoli valori.

Fonte: Unioncamere - Ministero del Lavoro, Sistema Informativo Excelsior, 2010

## **Sezione 4**

# **Le assunzioni "non stagionali" previste nel 2010: professioni richieste, titoli di studio dichiarati e livelli di istruzione equivalenti**

*Le assunzioni per titolo di studio sono ripartite per tipo di esperienza (specificata, ecc.) e per anni di esperienza richiesta. Quest'ultima è stata considerata come elemento che contribuisce ad una "formazione integrata", vale a dire una formazione che considera il sapere scolastico e quello di tipo esperienziale.*

*Al fine di considerare adeguatamente il peso e il significato della "formazione integrata" si è costruita una classificazione delle assunzioni per livello formativo equivalente, tenendo conto degli anni di istruzione necessari per conseguire il livello di istruzione richiesto e degli anni di esperienza richiesti (in aggiunta agli anni di formazione tradizionale). Il contributo dell'esperienza alla determinazione del livello formativo equivalente non supera comunque la soglia dei due anni, considerando che tale contributo si riduce notevolmente dopo i primi anni. Il numero di anni di formazione equivalente (anni di istruzione + anni di esperienza) così ottenuti sono stati riclassificati per intervalli coincidenti con i livelli di formazione scolastica secondo lo schema di seguito riportato:*

- |                |                         |                  |                         |
|----------------|-------------------------|------------------|-------------------------|
| - fino 9 anni: | scuola dell'obbligo     | - 14-15 anni:    | livello post secondario |
| - 10-12 anni:  | qualifica professionale | - 16 anni e più: | livello universitario   |
| - 13 anni:     | livello secondario      |                  |                         |

Tavola 18

## Assunzioni non stagionali previste dalle imprese per il 2010 per grandi gruppi professionali, settore di attività e classe dimensionale

## Regione Lazio

	Assunzioni non stag. 2010 (v.a.)*	di cui: (valori %)							
		Dirigenti	Profess. intellett. e scientif.	Profes- sioni tecniche	Impiegati	Profess. commerc. e servizi	Operai specializ- zati	Condutt. impianti e macchine	Profes- sioni non qualificate
<b>TOTALE</b>	<b>62.500</b>	<b>0,4</b>	<b>6,2</b>	<b>18,6</b>	<b>10,9</b>	<b>22,2</b>	<b>20,9</b>	<b>6,7</b>	<b>14,1</b>
<b>INDUSTRIA</b>	<b>18.300</b>	<b>0,2</b>	<b>5,3</b>	<b>12,1</b>	<b>3,1</b>	<b>2,7</b>	<b>59,6</b>	<b>12,8</b>	<b>4,3</b>
<i>Industria in senso stretto</i>	<b>5.350</b>	<b>0,5</b>	<b>11,9</b>	<b>21,6</b>	<b>5,2</b>	<b>4,2</b>	<b>24,5</b>	<b>28,3</b>	<b>3,8</b>
Estrazione di minerali	140	0,0	1,5	54,7	2,9	4,4	14,6	19,0	2,9
Industrie alimentari, delle bevande e del tabacco	640	0,3	1,9	8,4	9,7	10,8	14,1	40,8	14,1
Industrie tessili, dell'abbigliamento e calzature	350	0,6	2,3	12,9	8,3	22,7	31,3	18,4	3,4
Industrie del legno e del mobile	290	0,0	0,4	7,4	2,5	0,0	17,5	65,6	6,7
Industrie della carta, cartotecnica e stampa	210	1,4	4,2	25,5	7,5	0,0	27,4	27,4	6,6
Industrie chimiche, farmaceutiche e petrolifere	670	0,9	30,2	28,5	3,0	5,4	2,4	28,7	0,9
Industrie della gomma e delle materie plastiche	150	0,0	5,3	20,7	4,7	0,0	10,0	54,7	4,7
Industrie della lavorazione dei minerali non metalliferi	260	0,8	2,4	22,4	8,2	0,8	31,4	28,6	5,5
Industrie metallurgiche e dei prodotti in metallo	870	0,1	2,5	10,5	7,5	0,8	44,9	31,6	2,1
Ind. fabbric. macchin. e attrezzature e dei mezzi di trasporto	640	0,8	18,4	30,5	1,6	3,5	19,8	24,3	1,3
Industrie elettriche, elettroniche, ottiche e medicali	740	0,8	31,9	31,8	2,6	0,1	19,9	12,9	0,0
Lavori di impianto tecnico: riparazione, manutenz.e install.	330	0,6	4,5	28,6	3,9	0,6	56,9	3,3	1,5
Ind. beni per la casa, tempo libero e altre manifatturiere	80	0,0	0,0	15,0	6,3	1,3	25,0	46,3	6,3
<i>Public utilities (energia, gas, acqua, ambiente)</i>	<b>1.330</b>	<b>0,3</b>	<b>0,8</b>	<b>34,7</b>	<b>2,6</b>	<b>0,4</b>	<b>29,2</b>	<b>14,4</b>	<b>17,7</b>
<i>Costruzioni</i>	<b>11.630</b>	<b>0,1</b>	<b>2,8</b>	<b>5,1</b>	<b>2,2</b>	<b>2,2</b>	<b>79,2</b>	<b>5,4</b>	<b>3,0</b>
<b>SERVIZI</b>	<b>44.200</b>	<b>0,5</b>	<b>6,6</b>	<b>21,3</b>	<b>14,1</b>	<b>30,3</b>	<b>4,9</b>	<b>4,2</b>	<b>18,2</b>
Commercio e riparazione di autoveicoli e motocicli	1.030	0,2	1,4	20,8	19,5	9,3	46,7	0,4	1,8
Commercio all'ingrosso	2.380	0,7	4,9	22,4	17,6	43,1	0,9	6,5	3,9
Commercio al dettaglio	6.580	0,4	1,2	13,3	17,6	52,8	11,0	0,3	3,4
Servizi di alloggio e ristorazione; servizi turistici	6.450	0,1	0,1	2,1	3,5	73,5	2,8	0,0	17,9
Servizi di trasporto, logistica e magazzinaggio	4.190	1,0	0,5	14,4	19,0	8,6	4,9	32,2	19,4
Servizi dei media e della comunicazione	1.400	0,7	13,9	72,1	5,8	5,9	0,3	0,2	1,1
Servizi informatici e delle telecomunicazioni	2.920	0,6	41,9	45,9	8,4	0,6	0,3	2,0	0,2
Servizi avanzati di supporto alle imprese	1.890	0,7	35,2	38,7	16,7	0,7	1,1	0,1	6,7
Servizi finanziari e assicurativi	1.740	1,9	12,7	26,9	57,3	0,0	0,7	0,1	0,4
Servizi operativi di supporto alle imprese e alle persone	8.060	0,4	1,7	9,1	9,3	8,0	5,5	1,8	64,2
Istruzione e servizi formativi privati	620	0,3	22,8	54,9	6,1	1,0	0,0	1,6	13,2
Sanità, assistenza sociale e servizi sanitari privati	3.620	0,1	1,2	38,3	6,8	49,2	0,3	1,6	2,5
Servizi culturali, sportivi e altri servizi alle persone	2.110	0,0	0,3	17,7	19,5	51,9	3,0	0,3	7,2
Studi professionali	1.220	0,0	2,8	54,1	28,9	3,8	0,0	3,0	7,5
<b>CLASSE DIMENSIONALE</b>									
1-9 dipendenti	25.650	0,1	2,4	14,2	11,4	20,9	39,0	4,4	7,5
10-49 dipendenti	9.930	0,2	5,3	16,0	8,7	17,0	17,5	15,9	19,6
50-249 dipendenti	8.420	0,5	8,2	21,7	10,6	19,6	5,9	4,3	29,1
250 dipendenti e oltre	18.510	0,9	11,0	24,6	11,4	28,0	4,6	5,9	13,6
<b>CENTRO</b>	<b>118.460</b>	<b>0,4</b>	<b>4,8</b>	<b>16,6</b>	<b>10,6</b>	<b>24,3</b>	<b>19,2</b>	<b>9,9</b>	<b>14,3</b>
<b>ITALIA</b>	<b>551.950</b>	<b>0,4</b>	<b>4,5</b>	<b>18,1</b>	<b>10,2</b>	<b>23,6</b>	<b>18,8</b>	<b>11,3</b>	<b>13,1</b>

\*Valori assoluti arrotondati alle decime. A causa di questi arrotondamenti, i totali possono non coincidere con la somma dei singoli valori.

Fonte: Unioncamere - Ministero del Lavoro, Sistema Informativo Excelsior, 2010

Tavola 19

Assunzioni non stagionali previste dalle imprese per il 2010, in complesso e secondo l'esperienza richiesta, per grandi gruppi professionali e macrosettore di attività

## Regione Lazio

	Assunzioni non stagionali 2010		di cui con specifica esperienza (%)			di cui senza specifica esperienza (%)		
	Valore assoluto*	distribuz. %	professionale	nello stesso settore	Totale	generica esperienza di lavoro	senza esperienza	Totale
<b>TOTALE</b>	<b>62.500</b>	<b>100,0</b>	<b>21,5</b>	<b>40,2</b>	<b>61,8</b>	<b>14,1</b>	<b>24,1</b>	<b>38,2</b>
<b>Dirigenti, impiegati con elevata specializzazione e tecnici</b>	<b>15.730</b>	<b>25,2</b>	<b>38,2</b>	<b>33,9</b>	<b>72,1</b>	<b>8,9</b>	<b>19,0</b>	<b>27,9</b>
1 Dirigenti	240	0,4	50,0	44,2	94,2	4,1	1,7	5,8
2 Professioni intellettuali, scientifiche e di elevata specializzazione	3.870	6,2	46,3	32,9	79,2	5,0	15,8	20,8
3 Professioni tecniche	11.610	18,6	35,2	34,0	69,3	10,3	20,4	30,7
<b>Impiegati, professioni commerciali e nei servizi</b>	<b>20.680</b>	<b>33,1</b>	<b>10,0</b>	<b>35,4</b>	<b>45,5</b>	<b>19,9</b>	<b>34,7</b>	<b>54,5</b>
4 Impiegati	6.800	10,9	7,8	24,9	32,7	28,8	38,5	67,3
5 Professioni qualificate nelle attività commerciali e nei servizi	13.880	22,2	11,1	40,6	51,7	15,5	32,8	48,3
<b>Operai specializzati e conduttori di impianti e macchine</b>	<b>17.270</b>	<b>27,6</b>	<b>24,2</b>	<b>58,8</b>	<b>83,0</b>	<b>7,0</b>	<b>10,0</b>	<b>17,0</b>
6 Operai specializzati	13.090	20,9	24,7	63,4	88,1	5,4	6,4	11,9
7 Conduttori di impianti e addetti a macchinari fissi e mobili	4.180	6,7	22,6	44,4	67,0	11,8	21,1	33,0
<b>Professioni non qualificate</b>	<b>8.830</b>	<b>14,1</b>	<b>13,6</b>	<b>26,5</b>	<b>40,1</b>	<b>24,0</b>	<b>35,8</b>	<b>59,9</b>
<b>di cui INDUSTRIA</b>	<b>18.300</b>	<b>100,0</b>	<b>26,6</b>	<b>52,3</b>	<b>78,9</b>	<b>6,0</b>	<b>15,1</b>	<b>21,1</b>
<b>Dirigenti, impiegati con elevata specializzazione e tecnici</b>	<b>3.220</b>	<b>17,6</b>	<b>37,3</b>	<b>37,3</b>	<b>74,6</b>	<b>5,1</b>	<b>20,3</b>	<b>25,4</b>
1 Dirigenti	40	0,2	68,3	24,4	92,7	7,3	0,0	7,3
2 Professioni intellettuali, scientifiche e di elevata specializzazione	970	5,3	54,4	25,6	80,1	3,5	16,4	19,9
3 Professioni tecniche	2.210	12,1	29,2	42,7	71,9	5,7	22,4	28,1
<b>Impiegati, professioni commerciali e nei servizi</b>	<b>1.060</b>	<b>5,8</b>	<b>6,7</b>	<b>22,3</b>	<b>29,0</b>	<b>8,9</b>	<b>62,1</b>	<b>71,0</b>
4 Impiegati	570	3,1	9,0	21,1	30,1	6,2	63,8	69,9
5 Professioni qualificate nelle attività commerciali e nei servizi	490	2,7	4,1	23,7	27,8	12,1	60,1	72,2
<b>Operai specializzati e conduttori di impianti e macchine</b>	<b>13.240</b>	<b>72,4</b>	<b>26,2</b>	<b>59,8</b>	<b>86,0</b>	<b>5,3</b>	<b>8,6</b>	<b>14,0</b>
6 Operai specializzati	10.910	59,6	27,0	63,5	90,5	2,9	6,6	9,5
7 Conduttori di impianti e addetti a macchinari fissi e mobili	2.340	12,8	22,6	42,7	65,2	16,9	17,9	34,8
<b>Professioni non qualificate</b>	<b>780</b>	<b>4,3</b>	<b>17,4</b>	<b>26,1</b>	<b>43,5</b>	<b>17,6</b>	<b>38,9</b>	<b>56,5</b>
<b>di cui Industria in senso stretto</b>	<b>5.350</b>	<b>29,2</b>	<b>30,4</b>	<b>33,7</b>	<b>64,1</b>	<b>13,9</b>	<b>22,0</b>	<b>35,9</b>
<b>Dirigenti, impiegati con elevata specializzazione e tecnici</b>	<b>1.820</b>	<b>9,9</b>	<b>40,0</b>	<b>28,3</b>	<b>68,4</b>	<b>6,7</b>	<b>25,0</b>	<b>31,6</b>
1 Dirigenti	--	--	--	--	--	--	--	--
2 Professioni intellettuali, scientifiche e di elevata specializzazione	640	3,5	51,4	18,2	69,7	5,3	25,0	30,3
3 Professioni tecniche	1.150	6,3	32,9	34,3	67,1	7,3	25,6	32,9
<b>Impiegati, professioni commerciali e nei servizi</b>	<b>500</b>	<b>2,7</b>	<b>12,3</b>	<b>38,4</b>	<b>50,7</b>	<b>17,9</b>	<b>31,4</b>	<b>49,3</b>
4 Impiegati	280	1,5	16,9	27,7	44,6	11,2	44,2	55,4
5 Professioni qualificate nelle attività commerciali e nei servizi	230	1,2	6,7	51,6	58,2	26,2	15,6	41,8
<b>Operai specializzati e conduttori di impianti e macchine</b>	<b>2.820</b>	<b>15,4</b>	<b>28,2</b>	<b>37,3</b>	<b>65,5</b>	<b>18,6</b>	<b>15,8</b>	<b>34,5</b>
6 Operai specializzati	1.310	7,2	37,8	37,1	74,9	13,0	12,1	25,1
7 Conduttori di impianti e addetti a macchinari fissi e mobili	1.510	8,3	19,9	37,5	57,5	23,5	19,0	42,5
<b>Professioni non qualificate</b>	<b>200</b>	<b>1,1</b>	<b>18,8</b>	<b>19,3</b>	<b>38,1</b>	<b>4,0</b>	<b>57,9</b>	<b>61,9</b>
<b>di cui SERVIZI</b>	<b>297.010</b>	<b>100,0</b>	<b>45,4</b>	<b>64,5</b>	<b>6,6</b>	<b>1,9</b>	<b>3,0</b>	<b>4,9</b>
<b>Dirigenti, impiegati con elevata specializzazione e tecnici</b>	<b>12.510</b>	<b>4,2</b>	<b>38,4</b>	<b>33,0</b>	<b>71,4</b>	<b>9,9</b>	<b>18,6</b>	<b>28,6</b>
1 Dirigenti	200	0,1	46,3	48,3	94,5	3,5	2,0	5,5
2 Professioni intellettuali, scientifiche e di elevata specializzazione	2.900	1,0	43,6	35,3	78,9	5,5	15,6	21,1
3 Professioni tecniche	9.400	3,2	36,6	32,0	68,6	11,4	20,0	31,4
<b>Impiegati, professioni commerciali e nei servizi</b>	<b>19.620</b>	<b>6,6</b>	<b>10,2</b>	<b>36,1</b>	<b>46,3</b>	<b>20,5</b>	<b>33,2</b>	<b>53,7</b>
4 Impiegati	6.230	2,1	7,7	25,2	32,9	30,9	36,2	67,1
5 Professioni qualificate nelle attività commerciali e nei servizi	13.390	4,5	11,4	41,2	52,6	15,6	31,8	47,4
<b>Operai specializzati e conduttori di impianti e macchine</b>	<b>47.870</b>	<b>16,1</b>	<b>43,5</b>	<b>69,2</b>	<b>3,5</b>	<b>0,8</b>	<b>0,3</b>	<b>1,1</b>
6 Operai specializzati	2.180	0,7	13,5	62,7	76,2	18,3	5,5	23,8
7 Conduttori di impianti e addetti a macchinari fissi e mobili	45.680	15,4	44,9	69,5	0,0	0,0	0,0	0,0
<b>Professioni non qualificate</b>	<b>217.020</b>	<b>73,1</b>	<b>49,4</b>	<b>67,8</b>	<b>0,0</b>	<b>0,0</b>	<b>0,0</b>	<b>0,0</b>

\*Valori assoluti arrotondati alle decine. A causa di questi arrotondamenti, i totali possono non coincidere con la somma dei singoli valori.

Fonte: Unioncamere - Ministero del Lavoro, Sistema Informativo Excelsior, 2010

**Tavola 20****Assunzioni non stagionali previste dalle imprese per il 2010 per grandi gruppi professionali, professioni più richieste di ciascun gruppo e principali caratteristiche****Regione Lazio**

	Assunzioni non stag. 2010 (v.a.)*	di cui (% sul totale)		
		di difficile reperi- mento	in sostituz. di analoga figura	non in sost. e non pres. in azienda
<b>TOTALE</b>	<b>62.500</b>	<b>26,1</b>	<b>34,9</b>	<b>9,9</b>
<b>1. Dirigenti</b>	<b>240</b>	<b>42,6</b>	<b>38,4</b>	<b>27,3</b>
1233 Direttori del dipartimento vendite e commercializzazione	80	51,3	25,0	48,7
Altre professioni	170	38,6	44,6	17,5
<b>2. Professioni intellettuali, scientifiche e di elevata specializzazione</b>	<b>3.870</b>	<b>29,7</b>	<b>28,7</b>	<b>19,1</b>
2114 Informatici e telematici	1.440	28,8	17,4	14,2
2512 Specialisti della gestione e del controllo nelle imprese private	310	51,6	7,1	68,4
2112 Chimici	260	34,0	12,7	2,7
2515 Specialisti nei rapporti con il mercato	230	19,1	29,3	30,7
2514 Specialisti in contabilità e problemi finanziari	200	17,7	59,6	10,3
2214 Ingegneri elettronici e delle telecomunicazioni	200	7,5	66,5	4,5
2531 Specialisti in scienze economiche	200	71,6	2,0	6,1
2113 Matematici, statistici e professioni correlate	150	2,0	0,0	68,0
Altre professioni	880	27,9	54,6	11,5
<b>3. Professioni tecniche</b>	<b>11.610</b>	<b>25,6</b>	<b>35,6</b>	<b>12,9</b>
3312 Contabili ed assimilati	2.950	21,1	40,2	23,1
3113 Tecnici informatici	1.620	38,2	25,6	5,5
3211 Infermieri ed assimilati	1.050	38,6	59,1	4,9
3334 Tecnici della vendita e della distribuzione	1.000	22,5	28,6	4,7
3143 Operatori di apparecchi per la ripresa e la produzione audio-video	720	1,4	9,9	0,4
3125 Tecnici delle costruzioni civili ed assimilati	610	9,6	48,3	1,1
3313 Tecnici addetti all'organizzazione e al controllo della produzione	380	41,4	12,3	14,9
3126 Disegnatori industriali ed assimilati	290	21,2	46,9	3,1
3341 Spedizionieri e tecnici della distribuzione	240	53,9	37,4	8,6
3335 Tecnici del marketing	190	13,2	17,9	26,3
3121 Tecnici meccanici	190	42,8	11,8	29,9
Altre professioni	2.370	24,2	39,0	18,1
<b>4. Impiegati</b>	<b>6.800</b>	<b>20,1</b>	<b>38,7</b>	<b>12,8</b>
4114 Personale di segreteria	1.490	16,5	41,2	11,8
4131 Personale addetto alla gestione degli stock, dei magazzini ed assimilati	1.060	22,1	22,1	18,2
4121 Aiuto contabili e assimilati	810	5,9	67,3	3,3
4212 Addetti allo sportello bancario	790	2,0	53,8	6,0
Altre professioni	2.650	31,1	30,5	16,2
<b>5. Professioni qualificate nelle attività commerciali e nei servizi</b>	<b>13.880</b>	<b>31,2</b>	<b>45,8</b>	<b>7,9</b>
5121 Commessi e assimilati	4.860	31,6	39,0	8,5
5223 Camerieri ed assimilati	1.850	19,0	60,0	6,1
5224 Baristi e assimilati	1.390	64,4	81,7	2,9
5221 Cuochi in alberghi e ristoranti	1.180	7,3	16,3	25,3
5531 Parrucchieri, estetisti ed assimilati	980	99,9	3,8	1,7
5410 Professioni qualificate nei servizi sanitari	920	15,5	69,6	12,6
5126 Cassieri di esercizi commerciali	630	15,3	22,6	2,2
Altre professioni	2.070	11,6	58,0	3,9
<b>6. Operai specializzati</b>	<b>13.090</b>	<b>34,8</b>	<b>11,1</b>	<b>5,5</b>
6121 Muratori in pietra, mattoni, refrattari	5.830	11,1	4,2	1,0
6137 Elettricisti nelle costruzioni civili ed assimilati	1.310	11,8	4,6	32,7
6138 Installatori di infissi e serramenta	1.230	100,0	0,0	0,0
6231 Meccanici, riparatori e manutentori di automobili ed assimilati	1.210	92,0	10,1	0,3

**Tavola 20****Assunzioni non stagionali previste dalle imprese per il 2010 per grandi gruppi professionali, professioni più richieste di ciascun gruppo e principali caratteristiche****Regione Lazio**

	Assunzioni non stag. 2010 (v.a.)*	di cui (% sul totale)		
		di difficile reperi- mento	in sostituz. di analoga figura	non in sost. e non pres. in azienda
6122 Muratori in cemento armato	630	63,7	9,4	0,0
6233 Meccanici e montatori di macchinari industriali ed assimilati	400	20,9	47,7	3,8
6151 Addetti ai servizi di igiene e pulizia	300	4,4	44,4	0,0
6123 Carpenteri e falegnami nell'edilizia (esclusi i parchettisti)	240	11,8	4,6	0,0
6223 Attrezzisti di macchine utensili e affini	180	59,3	54,4	43,4
6214 Montatori di carpenteria metallica	180	77,9	80,1	1,7
6235 Meccanici e montatori di apparecchi termici, idraulici e di condizionamento	150	49,7	0,0	4,6
6141 Pittori, stuccatori, laccatori e decoratori	150	6,1	21,6	0,0
Altre professioni	1.300	42,8	27,8	10,2
<b>7. Conduttori di impianti e operai semiqualeficati addetti a macchinari fissi e mobili</b>	<b>4.180</b>	<b>20,6</b>	<b>52,8</b>	<b>2,6</b>
7424 Conduttori di mezzi pesanti e camion	1.010	17,1	37,8	0,6
7423 Conduttori di autobus, di tram e di filobus	570	24,4	70,3	5,2
7422 Autisti di taxi, conduttori di automobili e di furgoni	470	10,3	60,6	0,2
7280 Addetti a macchine confezionatrici di prodotti industriali	370	12,4	69,2	6,5
7441 Conduttori di macchinari per il movimento terra	290	48,1	32,9	4,5
7211 Addetti a macchine utensili automatiche e semiautomatiche industriali	140	45,3	76,6	0,0
7412 Frenatori, segnalatori ed agenti di manovra	140	0,0	100,0	0,0
7273 Assemblatori e cablatori di apparecchiature elettroniche e di telecomunicazioni	120	0,8	1,7	0,8
7159 Altri conduttori di impianti chimici	120	19,5	23,7	10,2
7171 Conduttori di catene di montaggio automatizzate	100	3,9	46,1	0,0
7172 Conduttori di robot industriali ed assimilati	90	59,6	94,7	0,0
7435 Conduttori di macchine forestali	90	0,0	100,0	0,0
Altre professioni	680	25,1	43,8	3,1
<b>8. Professioni non qualificate</b>	<b>8.830</b>	<b>10,9</b>	<b>43,7</b>	<b>12,1</b>
8422 Addetti non qualificati a servizi di pulizia in imprese ed enti pubblici ed assimilati	6.260	9,5	43,4	7,7
8121 Facchini, addetti allo spostamento merci ed assimilati	1.090	29,6	34,9	23,4
8221 Personale addetto alla pulizia in esercizi alberghieri ed extralberghieri	330	4,0	88,7	1,8
8630 Personale non qualificato delle attività industriali ed assimilati	290	2,4	17,6	59,5
8621 Manovali e personale non qualificato dell'edilizia civile ed assimilati	250	1,6	72,6	13,5
8423 Spazzini e altri raccoglitori di rifiuti ed assimilati	210	0,0	10,7	0,0
8123 Portalettere e fattorini postali	150	0,0	99,3	0,0
Altre professioni	260	8,1	25,1	46,3

\*Valori assoluti arrotondati alle decine. A causa di questi arrotondamenti, i totali possono non coincidere con la somma dei singoli valori.

Fonte: Unioncamere - Ministero del Lavoro, Sistema Informativo Excelsior, 2010

Tavola 21.1

Assunzioni non stagionali previste dalle imprese per il 2010 di dirigenti, professioni con elevata specializzazione e tecnici, per grandi gruppi professionali, professioni più richieste di ciascun gruppo e caratteristiche

## Regione Lazio

	Assunzioni non stag. 2010 (v.a.)*	di cui (valori %)				
		in imprese con meno di 50 dip.	con esperienza nella pro- fessione	con esperienza nello stes- so settore	con necessità di for- mazione (1)	preferenza per giovani in uscita dal sistema formativo (2)
<b>TOTALE</b>	<b>62.500</b>	<b>56,9</b>	<b>21,5</b>	<b>40,2</b>	<b>70,5</b>	<b>50,5</b>
<b>Totale dirigenti, professioni con elevata specializz. e tecnici</b>	<b>15.730</b>	<b>40,8</b>	<b>38,2</b>	<b>33,9</b>	<b>82,0</b>	<b>45,6</b>
<b>1. Dirigenti</b>	<b>240</b>	<b>15,7</b>	<b>50,0</b>	<b>44,2</b>	<b>64,9</b>	<b>7,4</b>
1233 Direttori del dipartimento vendite e commercializzazione	80	42,1	51,3	43,4	69,7	0,0
Altre professioni	170	3,6	49,4	44,6	62,7	10,8
<b>2. Professioni intellettuali, scientifiche e di elevata specializzazione</b>	<b>3.870</b>	<b>29,6</b>	<b>46,3</b>	<b>32,9</b>	<b>85,4</b>	<b>46,3</b>
2114 Informatici e telematici	1.440	22,4	40,7	36,8	88,6	48,3
2512 Specialisti della gestione e del controllo nelle imprese private	310	69,7	27,7	68,1	65,2	3,2
2112 Chimici	260	0,0	36,7	6,6	96,9	48,3
2515 Specialisti nei rapporti con il mercato	230	39,6	48,0	46,7	79,1	41,3
2514 Specialisti in contabilità e problemi finanziari	200	5,4	39,9	16,7	96,6	76,4
2214 Ingegneri elettronici e delle telecomunicazioni	200	4,0	68,5	18,5	99,5	72,0
2531 Specialisti in scienze economiche	200	0,0	76,1	3,6	100,0	93,4
2113 Matematici, statistici e professioni correlate	150	66,7	28,7	64,7	100,0	30,0
Altre professioni	880	44,9	57,2	26,5	73,9	38,2
<b>3. Professioni tecniche</b>	<b>11.610</b>	<b>45,1</b>	<b>35,2</b>	<b>34,0</b>	<b>81,2</b>	<b>46,1</b>
3312 Contabili ed assimilati	2.950	75,2	23,6	33,4	68,7	46,3
3113 Tecnici informatici	1.620	50,2	64,7	10,0	97,5	18,5
3211 Infermieri ed assimilati	1.050	8,7	42,7	18,7	75,6	80,7
3334 Tecnici della vendita e della distribuzione	1.000	23,1	26,0	47,7	82,8	44,9
3143 Operatori di apparecchi per la ripresa e la produzione audio-video	720	15,7	11,5	81,0	91,0	50,9
3125 Tecnici delle costruzioni civili ed assimilati	610	65,9	18,4	77,7	91,2	17,9
3313 Tecnici addetti all'organizzazione e al controllo della produzione	380	6,0	60,7	27,2	93,2	52,1
3126 Disegnatori industriali ed assimilati	290	27,4	17,8	42,5	92,8	33,6
3341 Spedizionieri e tecnici della distribuzione	240	49,4	4,9	33,7	93,8	71,2
3335 Tecnici del marketing	190	12,6	28,9	44,7	79,5	46,8
3121 Tecnici meccanici	190	61,5	51,9	38,5	63,6	49,7
Altre professioni	2.370	42,3	41,9	25,7	78,9	53,7

\*Valori assoluti arrotondati alle decine. A causa di questi arrotondamenti, i totali possono non coincidere con la somma dei singoli valori.

(1) A differenza degli anni precedenti, la necessità di ulteriore formazione non comprende più il semplice affiancamento a personale interno, ma solo la formazione da svolgersi con corsi interni o esterni all'azienda o con altre modalità.

(2) Quota di assunzioni per le quali le imprese considerano adatto un giovane in uscita dal sistema formativo.

Fonte: Unioncamere - Ministero del Lavoro, Sistema Informativo Excelsior, 2010

Tavola 21.2

Assunzioni non stagionali previste dalle imprese per il 2010 di impiegati e di addetti alle vendite e ai servizi, per grandi gruppi professionali, professioni più richieste di ciascun gruppo e principali caratteristiche

## Regione Lazio

	Assunzioni non stag. 2010 (v.a.)*	di cui (valori %)				preferenza per giovani in uscita dal sistema formativo (2)
		in imprese con meno di 50 dip.	con esperienza nella pro- fessione	con esperienza nello stes- so settore	con necessità di for- mazione (1)	
<b>TOTALE</b>	<b>62.500</b>	<b>56,9</b>	<b>21,5</b>	<b>40,2</b>	<b>70,5</b>	<b>50,5</b>
<b>Totale impiegati e addetti alle vendite e ai servizi</b>	<b>20.680</b>	<b>52,4</b>	<b>10,0</b>	<b>35,4</b>	<b>78,6</b>	<b>59,3</b>
<b>4. Impiegati</b>	<b>6.800</b>	<b>55,7</b>	<b>7,8</b>	<b>24,9</b>	<b>79,5</b>	<b>68,7</b>
4114 Personale di segreteria	1.490	87,4	1,9	35,6	61,2	70,8
4131 Personale addetto alla gestione degli stock, dei magazzini ed assimilati	1.060	68,2	8,3	28,4	62,5	49,2
4121 Aiuto contabili e assimilati	810	89,6	19,4	11,7	74,2	89,9
4212 Addetti allo sportello bancario	790	2,8	1,6	8,9	99,5	51,3
Altre professioni	2.650	38,4	9,3	26,2	92,1	74,1
<b>5. Professioni qualificate nelle attività commerciali e nei servizi</b>	<b>13.880</b>	<b>50,7</b>	<b>11,1</b>	<b>40,6</b>	<b>78,2</b>	<b>54,6</b>
5121 Commessi e assimilati	4.860	37,8	5,6	51,4	80,1	53,3
5223 Camerieri ed assimilati	1.850	51,1	7,5	54,3	62,7	48,0
5224 Baristi e assimilati	1.390	91,7	19,3	20,2	74,1	55,8
5221 Cuochi in alberghi e ristoranti	1.180	81,8	8,5	13,4	89,7	17,7
5531 Parrucchieri, estetisti ed assimilati	980	99,0	5,9	33,9	97,7	82,5
5410 Professioni qualificate nei servizi sanitari	920	4,3	40,2	34,5	72,6	74,9
5126 Cassieri di esercizi commerciali	630	53,9	2,9	8,6	45,8	92,2
Altre professioni	2.070	32,6	15,3	47,7	86,7	50,4

\*Valori assoluti arrotondati alle decine. A causa di questi arrotondamenti, i totali possono non coincidere con la somma dei singoli valori.

(1) A differenza degli anni precedenti, la necessità di ulteriore formazione non comprende più il semplice affiancamento a personale interno, ma solo la formazione da svolgersi con corsi interni o esterni all'azienda o con altre modalità.

(2) Quota di assunzioni per le quali le imprese considerano adatto un giovane in uscita dal sistema formativo.

Fonte: Unioncamere - Ministero del Lavoro, Sistema Informativo Excelsior, 2010

Tavola 21.3

Assunzioni non stagionali previste dalle imprese per il 2010 di operai specializzati e conduttori di impianti, per grandi gruppi professionali, professioni più richieste di ciascun gruppo e principali caratteristiche

## Regione Lazio

	Assunzioni non stag. 2010 (v.a.)*	di cui (valori %)				preferenza per giovani in uscita dal sistema formativo (2)
		in imprese con meno di 50 dip.	con esperienza nella pro- fessione	con esperienza nello stes- so settore	con necessità di for- mazione (1)	
<b>TOTALE</b>	<b>62.500</b>	<b>56,9</b>	<b>21,5</b>	<b>40,2</b>	<b>70,5</b>	<b>50,5</b>
<b>Totale operai specializzati e conduttori di impianti</b>	<b>17.270</b>	<b>83,7</b>	<b>24,2</b>	<b>58,8</b>	<b>56,8</b>	<b>43,2</b>
<b>6. Operai specializzati</b>	<b>13.090</b>	<b>89,7</b>	<b>24,7</b>	<b>63,4</b>	<b>52,9</b>	<b>41,8</b>
6121 Muratori in pietra, mattoni, refrattari	5.830	98,9	18,6	79,5	31,1	27,6
6137 Elettricisti nelle costruzioni civili ed assimilati	1.310	71,6	52,7	16,8	64,5	67,8
6138 Installatori di infissi e serramenta	1.230	100,0	0,0	100,0	98,9	0,0
6231 Meccanici, riparatori e manutentori di automobili ed assimilati	1.210	93,0	8,1	88,2	98,0	92,9
6122 Muratori in cemento armato	630	99,0	72,6	27,2	18,4	91,4
6233 Meccanici e montatori di macchinari industriali ed assimilati	400	78,6	12,3	18,8	32,2	22,1
6151 Addetti ai servizi di igiene e pulizia	300	30,3	40,1	34,7	60,3	23,2
6123 Carpentieri e falegnami nell'edilizia (esclusi i parchettisti)	240	74,4	35,3	62,6	52,1	42,0
6223 Attrezzisti di macchine utensili e affini	180	95,6	57,7	2,2	81,3	42,3
6214 Montatori di carpenteria metallica	180	85,6	14,4	82,3	91,2	84,5
6235 Meccanici e montatori di apparecchi termici, idraulici e di condizionamento	150	49,0	17,6	33,3	96,1	48,4
6141 Pittori, stuccatori, laccatori e decoratori	150	100,0	93,9	0,0	0,0	21,6
Altre professioni	1.300	72,5	28,1	34,6	66,4	53,8
<b>7. Conduttori di impianti e operai semiqualeficati addetti a macchinari fissi e mobili</b>	<b>4.180</b>	<b>64,9</b>	<b>22,6</b>	<b>44,4</b>	<b>68,9</b>	<b>47,3</b>
7424 Conduttori di mezzi pesanti e camion	1.010	79,0	24,9	57,3	42,1	24,3
7423 Conduttori di autobus, di tram e di filobus	570	30,7	26,9	25,0	79,9	46,8
7422 Autisti di taxi, conduttori di automobili e di furgoni	470	91,4	3,7	52,7	84,5	39,4
7280 Addetti a macchine confezionatrici di prodotti industriali	370	85,7	4,9	27,8	65,4	77,3
7441 Conduttori di macchinari per il movimento terra	290	90,0	43,9	54,3	27,7	22,8
7211 Addetti a macchine utensili automatiche e semiautomatiche industriali	140	97,1	89,1	10,9	89,1	80,3
7412 Frenatori, segnalatori ed agenti di manovra	140	0,0	0,0	100,0	100,0	59,1
7273 Assemblatori e cablatori di apparecchiature elettroniche e di telecomunicazioni	120	30,0	66,7	31,7	100,0	86,7
7159 Altri conduttori di impianti chimici	120	12,7	14,4	34,7	95,8	73,7
7171 Conduttori di catene di montaggio automatizzate	100	0,0	18,6	18,6	81,4	78,4
7172 Conduttori di robot industriali ed assimilati	90	90,4	59,6	28,7	100,0	39,4
7435 Conduttori di macchine forestali	90	100,0	0,0	100,0	100,0	100,0
Altre professioni	680	56,5	12,5	39,2	77,7	50,2

\*Valori assoluti arrotondati alle decime. A causa di questi arrotondamenti, i totali possono non coincidere con la somma dei singoli valori.

(1) A differenza degli anni precedenti, la necessità di ulteriore formazione non comprende più il semplice affiancamento a personale interno, ma solo la formazione da svolgersi con corsi interni o esterni all'azienda o con altre modalità.

(2) Quota di assunzioni per le quali le imprese considerano adatto un giovane in uscita dal sistema formativo.

Fonte: Unioncamere - Ministero del Lavoro, Sistema Informativo Excelsior, 2010

**Tavola 21.4**  
**Assunzioni non stagionali previste dalle imprese per il 2010 di personale non qualificato professioni più richieste e principali caratteristiche**

**Regione Lazio**

	Assunzioni non stag. 2010 (v.a.)*	di cui (valori %)				preferenza per giovani in uscita dal sistema formativo (2)
		in imprese con meno di 50 dip.	con esperienza nella pro- fessione	con esperienza nello stes- so settore	con necessità di for- mazione (1)	
<b>TOTALE</b>	<b>62.500</b>	<b>56,9</b>	<b>21,5</b>	<b>40,2</b>	<b>70,5</b>	<b>50,5</b>
<b>8. Totale professioni non qualificate</b>	<b>8.830</b>	<b>43,8</b>	<b>13,6</b>	<b>26,5</b>	<b>57,8</b>	<b>53,3</b>
8422 Addetti non qualificati a servizi di pulizia in imprese ed enti pubblici ed assimilati	6.260	39,5	16,7	27,8	58,3	50,2
8121 Facchini, addetti allo spostamento merci ed assimilati	1.090	43,2	10,3	15,0	67,2	74,7
8221 Personale addetto alla pulizia in esercizi alberghieri ed extralberghieri	330	83,2	0,3	5,8	16,2	19,3
8630 Personale non qualificato delle attività industriali ed assimilati	290	91,3	3,5	22,8	26,0	70,9
8621 Manovali e personale non qualificato dell'edilizia civile ed assimilati	250	91,7	6,0	61,9	71,4	44,0
8423 Spazzini e altri raccoglitori di rifiuti ed assimilati	210	7,3	0,0	3,9	75,2	39,8
8123 Portalettere e fattorini postali	150	0,0	0,0	85,2	85,9	99,3
Altre professioni	260	54,1	8,1	22,4	52,5	54,1

\*Valori assoluti arrotondati alle decime. A causa di questi arrotondamenti, i totali possono non coincidere con la somma dei singoli valori.

(1) A differenza degli anni precedenti, la necessità di ulteriore formazione non comprende più il semplice affiancamento a personale interno, ma solo la formazione da svolgersi con corsi

(2) Quota di assunzioni per le quali le imprese considerano adatto un giovane in uscita dal sistema formativo.

Fonte: Unioncamere - Ministero del Lavoro, Sistema Informativo Excelsior, 2010

Tavola 22

Assunzioni non stagionali previste dalle imprese per il 2010 secondo il livello di istruzione segnalato, la durata di esperienza specifica richiesta e il livello formativo equivalente

## Regione Lazio

	Assunzioni non stagionali 2010 per livello di istruzione segnalato		Esperienza richiesta dalle imprese (%)			Assunzioni non stagionali 2010 per livello formativo equivalente	
	(v.a.)*	(%)	Assunzioni con esperienza specifica	di cui:		(v.a.)*	(%)
				1-2 anni di esperienza	oltre 2 anni di esperienza		
<b>TOTALE</b>	<b>62.500</b>	<b>100,0</b>	<b>61,8</b>	<b>40,2</b>	<b>21,6</b>	<b>62.500</b>	<b>100,0</b>
Livello universitario	10.560	16,9	65,1	40,4	24,7	12.830	20,5
- di cui laurea specialistica	5.820	9,3	68,4	42,5	25,9	(nd)	(nd)
triennale	1.930	3,1	67,1	46,6	20,6	(nd)	(nd)
non specificata	2.810	4,5	56,9	31,9	25,1	(nd)	(nd)
Livello secondario - Diploma	24.350	39,0	63,3	45,3	18,0	24.580	39,3
- di cui specializzazione post-diploma	6.560	10,5	81,8	60,1	21,7	13.240	21,2
Qualifica reg.di istruzione o form.prof.	5.960	9,5	65,7	45,8	20,0	15.850	25,4
Livello scuola dell'obbligo (1)	21.640	34,6	57,4	32,9	24,5	9.230	14,8
<b>di cui INDUSTRIA</b>	<b>18.300</b>	<b>100,0</b>	<b>78,9</b>	<b>40,4</b>	<b>38,5</b>	<b>18.300</b>	<b>100,0</b>
Livello universitario	1.940	10,6	71,0	24,2	46,8	2.200	12,0
- di cui laurea specialistica	1.220	6,6	74,0	13,4	60,6	(nd)	(nd)
triennale	90	0,5	73,0	40,4	32,6	(nd)	(nd)
non specificata	370	2,0	83,2	60,7	22,5	(nd)	(nd)
Livello secondario - Diploma	5.480	30,0	69,3	48,3	21,0	6.520	35,6
- di cui specializzazione post-diploma	1.220	6,7	74,6	50,7	23,9	3.810	20,8
Qualifica reg.di istruzione o form.prof.	1.730	9,4	85,4	28,3	57,1	8.230	44,9
Livello scuola dell'obbligo (1)	9.150	50,0	85,1	41,5	43,6	1.360	7,4
<b>di cui SERVIZI</b>	<b>44.200</b>	<b>100,0</b>	<b>54,7</b>	<b>40,1</b>	<b>14,6</b>	<b>44.200</b>	<b>100,0</b>
Livello universitario	8.610	19,5	63,8	44,1	19,7	10.640	24,1
- di cui laurea specialistica	4.610	10,4	66,9	50,2	16,8	(nd)	(nd)
triennale	1.840	4,2	66,8	46,8	20,0	(nd)	(nd)
non specificata	2.440	5,5	53,0	27,5	25,5	(nd)	(nd)
Livello secondario - Diploma	18.860	42,7	61,6	44,4	17,2	18.070	40,9
- di cui specializzazione post-diploma	5.340	12,1	83,5	62,2	21,3	9.430	21,3
Qualifica reg.di istruzione o form.prof.	4.230	9,6	57,7	52,9	4,8	7.630	17,3
Livello scuola dell'obbligo (1)	12.500	28,3	37,0	26,6	10,4	7.870	17,8

\*Valori assoluti arrotondati alle decime. A causa di questi arrotondamenti, i totali possono non coincidere con la somma dei singoli valori.

(1) Scuola dell'obbligo prevista dalla normativa in vigore fino all'anno scolastico 2009-2010.

(nd) Valore non disponibile

Fonte: Unioncamere - Ministero del Lavoro, Sistema Informativo Excelsior, 2010

**Tavola 23**
**Assunzioni non stagionali previste dalle imprese per il 2010 per settore di attività e classe dimensionale, secondo il livello di istruzione segnalato e secondo il livello formativo equivalente**
**Regione Lazio**

	Assunzioni non stag. 2010 (v.a.)*	Livello di istruzione segnalato (%)				Livello formativo equivalente (%)			
		universi- tario	secondario e post second.	qualifica professionale	scuola dell' obbligo**	universi- tario	secondario e post second.	qualifica professionale	scuola dell' obbligo**
<b>TOTALE</b>	<b>62.500</b>	<b>16,9</b>	<b>39,0</b>	<b>9,5</b>	<b>34,6</b>	<b>20,5</b>	<b>39,3</b>	<b>25,4</b>	<b>14,8</b>
<b>INDUSTRIA</b>	<b>18.300</b>	<b>10,6</b>	<b>30,0</b>	<b>9,4</b>	<b>50,0</b>	<b>12,0</b>	<b>35,6</b>	<b>44,9</b>	<b>7,4</b>
<i>Industria in senso stretto</i>	<b>5.350</b>	<b>22,0</b>	<b>44,1</b>	<b>8,4</b>	<b>25,5</b>	<b>23,6</b>	<b>48,8</b>	<b>15,9</b>	<b>11,7</b>
Estrazione di minerali	140	50,4	35,8	2,2	11,7	50,4	38,0	5,1	6,6
Industrie alimentari, delle bevande e del tabacco	640	8,9	23,6	3,4	64,1	9,1	24,4	23,8	42,8
Industrie tessili, dell'abbigliamento e calzature	350	6,9	44,8	15,5	32,8	8,0	57,2	24,7	10,1
Industrie del legno e del mobile	290	3,2	21,8	1,1	74,0	5,6	20,4	54,0	20,0
Industrie della carta, cartotecnica e stampa	210	24,1	34,4	2,8	38,7	27,4	31,6	25,0	16,0
Industrie chimiche, farmaceutiche e petrolifere	670	49,8	35,3	3,8	11,1	50,8	36,6	2,7	9,9
Industrie della gomma e delle materie plastiche	150	10,7	47,3	8,0	34,0	10,7	55,3	6,0	28,0
Industrie della lavorazione dei minerali non metalliferi	260	2,7	47,8	23,1	26,3	2,7	63,9	22,4	11,0
Industrie metallurgiche e dei prodotti in metallo	870	3,3	63,0	22,1	11,5	3,6	82,7	8,3	5,4
Ind. fabbric. macchin. e attrezzature e dei mezzi di trasporto	640	31,6	57,6	3,8	7,1	33,4	58,1	8,2	0,3
Industrie elettriche, elettroniche, ottiche e medicali	740	45,5	40,2	3,8	10,6	51,3	35,8	11,4	1,5
Lavori di impianto tecnico: riparazione, manutenz.e install.	330	12,3	63,6	5,1	19,0	12,3	65,1	21,7	0,9
Ind. beni per la casa, tempo libero e altre manifatturiere	80	5,0	23,8	6,3	65,0	11,3	23,8	40,0	25,0
<i>Public utilities (energia, gas, acqua, ambiente)</i>	<b>1.330</b>	<b>20,3</b>	<b>44,5</b>	<b>14,4</b>	<b>20,8</b>	<b>20,8</b>	<b>49,8</b>	<b>13,1</b>	<b>16,3</b>
<i>Costruzioni</i>	<b>11.630</b>	<b>4,3</b>	<b>21,8</b>	<b>9,3</b>	<b>64,6</b>	<b>5,7</b>	<b>27,9</b>	<b>62,0</b>	<b>4,4</b>
<b>SERVIZI</b>	<b>44.200</b>	<b>19,5</b>	<b>42,7</b>	<b>9,6</b>	<b>28,3</b>	<b>24,1</b>	<b>40,9</b>	<b>17,3</b>	<b>17,8</b>
Commercio e riparazione di autoveicoli e motocicli	1.030	11,5	78,4	2,2	7,8	17,3	74,0	5,9	2,8
Commercio all'ingrosso	2.380	14,9	53,9	0,9	30,2	37,6	31,3	8,6	22,4
Commercio al dettaglio	6.580	14,1	58,0	9,9	18,0	18,1	57,2	13,7	11,1
Servizi di alloggio e ristorazione; servizi turistici	6.450	0,3	24,3	11,7	63,7	1,0	25,7	28,0	45,3
Servizi di trasporto, logistica e magazzinaggio	4.190	4,9	57,0	4,6	33,5	6,0	56,6	20,1	17,3
Servizi dei media e della comunicazione	1.400	24,9	70,1	2,4	2,6	68,1	27,8	1,6	2,6
Servizi informatici e delle telecomunicazioni	2.920	56,1	42,2	1,3	0,4	62,2	36,3	1,2	0,3
Servizi avanzati di supporto alle imprese	1.890	65,9	30,1	1,1	2,9	66,3	29,8	1,2	2,8
Servizi finanziari e assicurativi	1.740	58,6	39,9	1,3	0,3	59,9	38,6	1,3	0,3
Servizi operativi di supporto alle imprese e alle persone	8.060	5,4	38,5	7,5	48,6	7,3	38,1	27,3	27,3
Istruzione e servizi formativi privati	620	49,4	37,2	2,7	10,7	57,5	29,2	6,6	6,6
Sanità, assistenza sociale e servizi sanitari privati	3.620	36,2	19,7	36,0	8,0	37,0	36,3	20,5	6,2
Servizi culturali, sportivi e altri servizi alle persone	2.110	9,8	43,9	20,9	25,4	10,7	45,5	29,4	14,4
Studi professionali	1.220	39,0	45,8	8,6	6,6	39,8	46,1	9,0	5,1
<b>CLASSE DIMENSIONALE</b>									
1-9 dipendenti	25.650	10,3	37,4	7,5	44,8	13,7	37,9	32,5	15,8
10-49 dipendenti	9.930	10,5	44,5	10,5	34,6	16,0	46,3	26,1	11,7
50-249 dipendenti	8.420	18,2	37,8	9,1	34,8	20,6	37,3	24,6	17,6
250 dipendenti e oltre	18.510	28,8	38,7	12,0	20,5	32,4	38,5	15,4	13,8
<b>CENTRO</b>	<b>118.460</b>	<b>13,8</b>	<b>40,4</b>	<b>11,1</b>	<b>34,7</b>	<b>16,8</b>	<b>42,5</b>	<b>26,2</b>	<b>14,5</b>
<b>ITALIA</b>	<b>551.950</b>	<b>12,5</b>	<b>44,0</b>	<b>11,7</b>	<b>31,9</b>	<b>15,9</b>	<b>45,5</b>	<b>24,3</b>	<b>14,3</b>

\*Valori assoluti arrotondati alle decine. A causa di questi arrotondamenti, i totali possono non coincidere con la somma dei singoli valori.

\*\* Scuola dell'obbligo prevista dalla normativa in vigore fino all'anno scolastico 2009-2010.

Fonte: Unioncamere - Ministero del Lavoro, Sistema Informativo Excelsior, 2010

**Tavola 24**
**Assunzioni non stagionali previste dalle imprese per il 2010 secondo l'indirizzo di studio segnalato e secondo l'indirizzo formativo equivalente**
**Regione Lazio**

	Indirizzo di studio segnalato dalle imprese				Ind.form.equiv. Totale 2010 (v.a.)*
	Totale 2010 (v.a.)*	di cui (valori %):			
		difficile reperi- mento	preferenza giovani in uscita dal siste- ma formativo **	con neces- sità di for- mazione ***	
<b>TOTALE</b>	<b>62.500</b>	<b>26,1</b>	<b>50,5</b>	<b>70,5</b>	<b>62.500</b>
<b>Livello universitario</b>	<b>10.560</b>	<b>25,3</b>	<b>45,1</b>	<b>86,6</b>	<b>12.830</b>
Indirizzo economico	3.240	11,0	42,8	91,3	3.530
Indirizzo di ingegneria elettronica e dell'informazione	2.200	38,4	23,0	90,7	2.290
Indirizzo sanitario e paramedico	1.230	35,1	81,8	76,2	1.250
Altri indirizzi di ingegneria	730	53,0	79,7	95,3	730
Indirizzo di ingegneria civile e ambientale	440	15,3	13,5	93,9	610
Indirizzo chimico-farmaceutico	360	27,6	51,1	82,6	370
Indirizzo scientifico, matematico e fisico	360	7,3	30,3	96,4	620
Indirizzo di ingegneria industriale	350	26,1	54,0	85,5	650
Indirizzo architettura, urbanistico e territoriale	200	61,2	9,0	88,6	200
Indirizzo medico e odontoiatrico	190	6,5	29,6	26,9	190
Indirizzo letterario, filosofico, storico e artistico	180	10,2	38,1	39,2	450
Indirizzo statistico	170	2,9	32,2	98,3	170
Indirizzo giuridico	150	19,7	56,5	76,2	150
Indirizzo politico-sociale	130	39,7	76,3	90,8	130
Indirizzo insegnamento e formazione	120	47,1	61,2	86,8	120
Indirizzo linguistico, traduttori e interpreti	110	18,1	56,2	72,4	120
Indirizzo psicologico	50	20,4	64,8	87,0	50
Indirizzo geo-biologico e biotecnologie	40	16,2	29,7	86,5	40
Altri indirizzi	--	--	--	--	--
Indirizzo non specificato	300	11,6	56,4	77,2	1.170
<b>Livello secondario e post-secondario</b>	<b>24.350</b>	<b>31,3</b>	<b>55,8</b>	<b>76,1</b>	<b>24.580</b>
Indirizzo amministrativo-commerciale	5.650	19,0	63,7	74,9	5.670
Indirizzo meccanico	2.460	68,3	77,3	80,5	2.590
Indirizzo turistico-alberghiero	1.100	26,2	63,1	75,7	1.130
Indirizzo elettrotecnico	1.080	8,2	57,8	89,8	950
Indirizzo informatico	690	22,4	43,8	95,1	430
Indirizzo edile	620	26,0	19,0	79,9	1.310
Indirizzo elettronico	450	28,8	67,2	92,6	360
Indirizzo linguistico	390	15,8	55,1	75,8	440
Indirizzo grafico-pubblicitario	370	1,9	83,7	98,4	170
Indirizzo generale (licei)	220	14,6	64,4	86,8	160
Indirizzo socio-sanitario	200	10,4	86,6	81,6	860
Indirizzo chimico	160	18,9	59,8	98,2	160
Indirizzo aeronautico e nautico	100	26,8	25,8	97,9	90
Indirizzo tessile, abbigliamento e moda	90	68,9	12,2	86,7	140
Indirizzo biologico e biotecnologia	70	0,0	85,3	19,1	70
Indirizzo termoidraulico	60	22,4	5,2	100,0	80
Indirizzo legno, mobile e arredamento	30	70,6	64,7	82,4	30
Indirizzo agrario-alimentare	30	6,5	3,2	61,3	40
Altri indirizzi	30	61,3	61,3	90,3	30
Indirizzo non specificato	10.560	35,5	47,3	70,7	9.880
<b>Qualifica regionale di istruzione o formazione professionale</b>	<b>5.960</b>	<b>32,7</b>	<b>49,3</b>	<b>71,8</b>	<b>15.850</b>
Indirizzo socio-sanitario	1.500	16,8	59,1	74,0	1.010
Indirizzo amministrativo-commerciale	950	26,2	53,0	97,3	1.050
Indirizzo edile	940	47,7	35,4	18,0	6.150
Indirizzo turistico-alberghiero	760	9,5	40,4	86,4	3.320
Indirizzo cosmetica ed estetica	330	100,0	49,1	98,2	490
Indirizzo elettrotecnico	300	49,3	42,4	95,7	780
Indirizzo meccanico	230	34,2	71,9	88,3	620
Indirizzo linguistico	120	48,4	94,4	60,5	60

**Tavola 24**

**Assunzioni non stagionali previste dalle imprese per il 2010 secondo l'indirizzo di studio segnalato e secondo l'indirizzo formativo equivalente**

**Regione Lazio**

	Indirizzo di studio segnalato dalle imprese			Ind.form.equiv.	
	Totale 2010 (v.a.)*	di cui (valori %):			Totale 2010 (v.a.)*
		difficile reperi- mento	preferenza giovani in uscita dal siste- ma formativo **	con neces- sità di for- mazione ***	
Indirizzo agrario-alimentare	110	10,4	53,8	98,1	240
Indirizzo biologico e biotecnologia	90	0,0	0,0	100,0	90
Indirizzo tessile, abbigliamento e moda	60	80,0	33,3	100,0	100
Indirizzo termoidraulico	--	--	--	--	140
Indirizzo stampa ed editoria	--	--	--	--	50
Altri indirizzi	50	0,0	46,8	78,7	70
Indirizzo non specificato	480	45,3	47,6	42,2	1.680
<b>Livello scuola dell'obbligo</b>	<b>21.640</b>	<b>18,7</b>	<b>47,5</b>	<b>55,9</b>	<b>9.230</b>

\* Valori assoluti arrotondati alle decime. A causa di questi arrotondamenti, i totali possono non coincidere con la somma dei singoli valori.

\*\* Quota di assunzioni per le quali le imprese considerano adatto un giovane in uscita dal sistema formativo.

\*\*\* A differenza degli anni precedenti, la necessità di ulteriore formazione non comprende più il semplice affiancamento a personale interno, ma solo la formazione da svolgersi con corsi interni o esterni all'azienda o con altre modalità.

Fonte: Unioncamere - Ministero del Lavoro, Sistema Informativo Excelsior, 2010

Tavola 25

Assunzioni non stagionali previste dalle imprese per il 2010 per richiesta di conoscenze informatiche, secondo l'indirizzo di studio segnalato e secondo l'indirizzo formativo equivalente

## Regione Lazio

	Indirizzo di studio segnalato dalle imprese				Indir. form. equival.
	Assunzioni non stagionali 2010 (v.a.)*	ripartiz. x 1.000	richiesta conoscenza informatica come		Assunzioni non stagionali (v.a.)* 2010
			utilizzatore	programm.	
<b>TOTALE</b>	<b>62.500</b>	<b>1000,0</b>	<b>37,2</b>	<b>7,2</b>	<b>62.500</b>
<b>Livello universitario</b>	<b>10.560</b>	<b>16,9</b>	<b>66,7</b>	<b>24,6</b>	<b>12.830</b>
Indirizzo economico	3.240	5,2	91,1	7,4	3.530
Indirizzo di ingegneria elettronica e dell'informazione	2.200	3,5	33,1	66,8	2.290
Indirizzo sanitario e paramedico	1.230	2,0	46,8	0,0	1.250
Altri indirizzi di ingegneria	730	1,2	40,8	59,0	730
Indirizzo di ingegneria civile e ambientale	440	0,7	99,3	0,0	610
Indirizzo chimico-farmaceutico	360	0,6	80,7	0,8	370
Indirizzo scientifico, matematico e fisico	360	0,6	34,5	65,5	620
Indirizzo di ingegneria industriale	350	0,6	89,8	9,4	650
Indirizzo architettura, urbanistico e territoriale	200	0,3	98,5	1,5	200
Indirizzo medico e odontoiatrico	190	0,3	99,5	0,0	190
Indirizzo letterario, filosofico, storico e artistico	180	0,3	86,4	5,1	450
Indirizzo statistico	170	0,3	23,6	76,4	170
Indirizzo giuridico	150	0,2	91,2	0,0	150
Indirizzo politico-sociale	130	0,2	73,3	1,5	130
Indirizzo insegnamento e formazione	120	0,2	75,2	0,0	120
Indirizzo linguistico, traduttori e interpreti	110	0,2	53,3	38,1	120
Indirizzo psicologico	50	0,1	66,7	0,0	50
Indirizzo geo-biologico e biotecnologie	40	0,1	100,0	0,0	40
Indirizzo non specificato	300	0,5	94,4	2,3	1.170
Altri indirizzi	--	--	--	--	--
<b>Livello secondario e post-secondario</b>	<b>24.350</b>	<b>39,0</b>	<b>54,5</b>	<b>7,1</b>	<b>24.580</b>
Indirizzo amministrativo-commerciale	5.650	9,0	76,6	11,6	5.670
Indirizzo meccanico	2.460	3,9	61,6	3,3	2.590
Indirizzo turistico-alberghiero	1.100	1,8	38,4	2,9	1.130
Indirizzo elettrotecnico	1.080	1,7	72,2	1,2	950
Indirizzo informatico	690	1,1	17,3	82,7	430
Indirizzo edile	620	1,0	86,7	0,5	1.310
Indirizzo elettronico	450	0,7	71,0	11,9	360
Indirizzo linguistico	390	0,6	81,6	0,0	440
Indirizzo grafico-pubblicitario	370	0,6	86,1	13,6	170
Indirizzo generale (licei)	220	0,4	64,4	4,1	160
Indirizzo socio-sanitario	200	0,3	30,8	0,0	860
Indirizzo chimico	160	0,3	47,6	1,8	160
Indirizzo aeronautico e nautico	100	0,2	80,4	0,0	90
Indirizzo tessile, abbigliamento e moda	90	0,1	73,3	0,0	140
Indirizzo biologico e biotecnologia	70	0,1	5,9	0,0	70
Indirizzo termoidraulico	60	0,1	3,4	0,0	80
Indirizzo legno, mobile e arredamento	30	0,1	0,0	14,7	30
Indirizzo agrario-alimentare	30	0,0	6,5	0,0	40
Indirizzo non specificato	10.560	16,9	39,6	2,4	9.880
Altri indirizzi	30	0,0	9,7	0,0	30
<b>Qualifica regionale di istruzione o formazione professionale</b>	<b>5.960</b>	<b>9,5</b>	<b>20,1</b>	<b>1,1</b>	<b>15.850</b>
Indirizzo socio-sanitario	1.500	2,4	8,6	0,1	1.010
Indirizzo amministrativo-commerciale	950	1,5	30,2	0,0	1.050
Indirizzo edile	940	1,5	5,5	4,6	6.150
Indirizzo turistico-alberghiero	760	1,2	11,1	0,0	3.320
Indirizzo cosmetica ed estetica	330	0,5	49,4	0,0	490
Indirizzo elettrotecnico	300	0,5	34,2	0,0	780
Indirizzo meccanico	230	0,4	26,0	0,4	620
Indirizzo linguistico	120	0,2	100,0	0,0	60
Indirizzo agrario-alimentare	110	0,2	4,7	0,0	240
Indirizzo biologico e biotecnologia	90	0,1	0,0	0,0	90
Indirizzo tessile, abbigliamento e moda	60	0,1	60,0	0,0	100
Indirizzo termoidraulico	--	--	--	--	140
Indirizzo stampa ed editoria	--	--	--	--	50
Indirizzo non specificato	480	0,8	23,4	4,0	1.680
Altri indirizzi	50	0,1	83,0	0,0	70
<b>Livello scuola dell'obbligo</b>	<b>21.640</b>	<b>34,6</b>	<b>8,0</b>	<b>0,4</b>	<b>9.230</b>

\* Valori assoluti arrotondati alle decine (alle centinaia per i livelli formativi equivalenti). I totali possono non coincidere con la somma dei singoli valori.

\*\*Conoscenza richiesta per lo svolgimento dell'attività che i neoassunti dovranno svolgere (inglese o altre lingue).

Fonte: Unioncamere - Ministero del Lavoro, Sistema Informativo Excelsior, 2010

**Tavola 26**
**Assunzioni non stagionali previste dalle imprese per il 2010 e per il 2009 per grande gruppo professionale e macrosettore di attività, secondo il livello di istruzione segnalato**
**Regione Lazio**

	Assunzioni non stagionali 2010		Grandi gruppi professionali (distribuzione %)			
	Valori assoluti*	distribuz. %	Dirigenti, prof. spec. e tecnici	Impiegati e add. vendita e serv.	Operai special. cond. impianti	Professioni non qualificate
<b>TOTALE</b>	<b>62.500</b>	<b>100,0</b>	<b>100,0</b>	<b>100,0</b>	<b>100,0</b>	<b>100,0</b>
Livello universitario	10.560	16,9	61,6	4,2	--	--
- di cui laurea specialistica	5.820	9,3	33,8	2,5	--	--
triennale	1.930	3,1	11,9	0,2	--	--
non specificata	2.810	4,5	15,9	1,5	--	--
Livello secondario - Diploma	24.350	39,0	37,3	51,5	33,6	22,9
- di cui specializzazione post-diploma	6.560	10,5	13,0	10,0	12,5	3,2
Qualifica reg.di istruzione o form.prof.	5.960	9,5	1,1	17,3	9,7	5,9
Scuola dell'obbligo (1)	21.640	34,6	--	27,0	56,6	71,2
<b>di cui INDUSTRIA</b>	<b>18.300</b>	<b>100,0</b>	<b>100,0</b>	<b>100,0</b>	<b>100,0</b>	<b>100,0</b>
Livello universitario	1.940	10,6	59,2	3,6	--	--
- di cui laurea specialistica	1.450	7,9	44,5	--	--	--
triennale	90	0,5	2,7	--	--	--
non specificata	400	2,2	12,0	--	--	--
Livello secondario - Diploma	5.480	30,0	37,5	67,1	26,3	10,5
- di cui specializzazione post-diploma	1.220	6,7	13,6	3,2	5,6	--
Qualifica reg.di istruzione o form.prof.	1.730	9,4	3,3	--	11,3	13,9
Scuola dell'obbligo (1)	9.150	50,0	--	27,5	62,4	75,6
<b>di cui SERVIZI</b>	<b>44.200</b>	<b>100,0</b>	<b>100,0</b>	<b>100,0</b>	<b>100,0</b>	<b>100,0</b>
Livello universitario	8.610	19,5	62,2	4,3	--	--
- di cui laurea specialistica	4.370	9,9	31,0	2,5	--	--
triennale	1.840	4,2	14,3	0,2	--	--
non specificata	2.400	5,4	16,9	1,5	--	--
Livello secondario - Diploma	18.860	42,7	37,2	50,7	57,6	24,1
- di cui specializzazione post-diploma	5.340	12,1	12,8	10,4	35,2	3,5
Qualifica reg.di istruzione o form.prof.	4.230	9,6	0,6	18,1	4,8	5,1
Scuola dell'obbligo (1)	12.500	28,3	--	26,9	37,6	70,8

\*Valori assoluti arrotondati alle decine. A causa di questi arrotondamenti, i totali possono non coincidere con la somma dei singoli valori.

(1) Scuola dell'obbligo prevista dalla normativa in vigore fino all'anno scolastico 2009-2010

Fonte: Unioncamere - Ministero del Lavoro, Sistema Informativo Excelsior, 2010

Tavola 27

Assunzioni non stagionali previste dalle imprese per il 2010 con titolo universitario per tipo di laurea e richiesta di formazione post-laurea, per settore di attività e classe dimensionale

## Regione Lazio

	Assunzioni non sta- gionali 2010 (v.a.)*	Assunzioni previste con titolo universitario					
		Totale (v.a.)*	di cui: (distribuzione %)				Indif- ferente
			Laurea breve (3 anni)		Laurea special. (5 anni)		
			Totale	di cui con post-laurea <sup>1</sup>	Totale	di cui con post-laurea <sup>1</sup>	
<b>TOTALE</b>	<b>62.500</b>	<b>10.560</b>	<b>18,3</b>	<b>3,2</b>	<b>55,2</b>	<b>12,0</b>	<b>26,6</b>
<b>INDUSTRIA</b>	<b>18.300</b>	<b>1.940</b>	<b>4,6</b>	<b>0,7</b>	<b>74,7</b>	<b>13,5</b>	<b>20,6</b>
<i>Industria in senso stretto</i>	<i>5.350</i>	<i>1.180</i>	<i>6,5</i>	<i>0,9</i>	<i>63,9</i>	<i>9,5</i>	<i>29,6</i>
Estrazione di minerali	140	70	1,4	0,0	79,7	1,4	18,8
Industrie alimentari, delle bevande e del tabacco	640	60	43,9	5,3	33,3	17,5	22,8
Industrie tessili, dell'abbigliamento e calzature	350	--	--	--	--	--	--
Industrie del legno e del mobile	290	--	--	--	--	--	--
Industrie della carta, cartotecnica e stampa	210	50	13,7	2,0	54,9	0,0	31,4
Industrie chimiche, farmaceutiche e petrolifere	670	330	2,7	0,0	75,3	9,0	22,0
Industrie della gomma e delle materie plastiche	150	--	--	--	--	--	--
Industrie della lavorazione dei minerali non metalliferi	260	--	--	--	--	--	--
Industrie metallurgiche e dei prodotti in metallo	870	--	--	--	--	--	--
Ind. fabbric. macchin. e attrezzature e dei mezzi di trasporto	640	200	7,5	0,5	78,6	19,4	13,9
Industrie elettriche, elettroniche, ottiche e medicali	740	340	0,9	0,3	45,7	6,3	53,4
Lavori di impianto tecnico: riparazione, manutenz.e install.	330	40	4,9	0,0	82,9	9,8	12,2
Ind. beni per la casa, tempo libero e altre manifatturiere	80	--	--	--	--	--	--
<i>Public utilities (energia, gas, acqua, ambiente)</i>	<i>1.330</i>	<i>270</i>	<i>0,4</i>	<i>0,0</i>	<i>87,8</i>	<i>10,4</i>	<i>11,9</i>
<i>Costruzioni</i>	<i>11.630</i>	<i>500</i>	<i>2,6</i>	<i>0,8</i>	<i>93,2</i>	<i>24,7</i>	<i>4,2</i>
<b>SERVIZI</b>	<b>44.200</b>	<b>8.610</b>	<b>21,4</b>	<b>3,8</b>	<b>50,7</b>	<b>11,6</b>	<b>27,9</b>
Commercio e riparazione di autoveicoli e motocicli	1.030	120	2,5	0,0	47,9	40,3	49,6
Commercio all'ingrosso	2.380	360	3,1	0,0	40,8	25,4	56,1
Commercio al dettaglio	6.580	930	5,2	0,0	50,9	42,1	44,0
Servizi di alloggio e ristorazione; servizi turistici	6.450	--	--	--	--	--	--
Servizi di trasporto, logistica e magazzinaggio	4.190	210	6,8	1,0	73,7	4,9	19,5
Servizi dei media e della comunicazione	1.400	350	18,2	0,0	51,6	25,9	30,3
Servizi informatici e delle telecomunicazioni	2.920	1.640	3,9	1,8	60,4	3,2	35,7
Servizi avanzati di supporto alle imprese	1.890	1.240	9,3	1,0	66,6	10,4	24,2
Servizi finanziari e assicurativi	1.740	1.020	8,1	0,6	64,3	4,1	27,6
Servizi operativi di supporto alle imprese e alle persone	8.060	440	23,4	10,3	38,5	10,8	38,1
Istruzione e servizi formativi privati	620	310	30,1	11,1	67,0	6,5	2,9
Sanità, assistenza sociale e servizi sanitari privati	3.620	1.310	69,1	6,3	15,3	4,2	15,5
Servizi culturali, sportivi e altri servizi alle persone	2.110	210	60,4	2,4	28,0	2,4	11,6
Studi professionali	1.220	480	44,2	22,3	52,0	3,6	3,8
<b>CLASSE DIMENSIONALE</b>							
1-9 dipendenti	25.650	2.650	19,5	6,2	54,2	24,2	26,2
10-49 dipendenti	9.930	1.040	26,7	7,5	45,4	29,4	27,8
50-249 dipendenti	8.420	1.530	34,7	5,0	40,6	5,0	24,7
250-499 dipendenti	18.510	5.330	11,3	0,4	61,7	4,5	27,1
<b>CENTRO</b>	<b>118.460</b>	<b>16.350</b>	<b>18,9</b>	<b>3,2</b>	<b>49,7</b>	<b>10,7</b>	<b>31,4</b>
<b>ITALIA</b>	<b>551.950</b>	<b>68.800</b>	<b>18,7</b>	<b>3,8</b>	<b>44,2</b>	<b>9,6</b>	<b>37,1</b>

\*Valori assoluti arrotondati alle decine. A causa di questi arrotondamenti, i totali possono non coincidere con la somma dei singoli valori.

(1) Ulteriore formazione post-laurea (master o dottorato).

Fonte: Unioncamere - Ministero del Lavoro, Sistema Informativo Excelsior, 2010

## ***Sezione 5***

**Le assunzioni a tempo determinato a carattere stagionale previste nel 2010: principali caratteristiche**

## Tavola 28

### Assunzioni a tempo determinato a carattere stagionale previste dalle imprese per il 2010 per grandi gruppi professionali, settore di attività e classe dimensionale

#### Regione Lazio

	Totale assunzioni stagionali 2010 (v.a.)*	di cui: (valori %)			
		Dirigenti, prof. specializzate e tecnici	Impiegati, prof. commer- ciali e servizi	Operai special. cond. impianti e macchine	Profes- sioni non qualificate
<b>TOTALE</b>	<b>16.540</b>	<b>9,5</b>	<b>43,6</b>	<b>28,5</b>	<b>18,4</b>
<b>INDUSTRIA</b>	<b>3.800</b>	<b>2,9</b>	<b>2,3</b>	<b>80,9</b>	<b>13,8</b>
<i>Industria in senso stretto</i>	<b>1.070</b>	<b>9,3</b>	<b>7,9</b>	<b>81,3</b>	<b>1,4</b>
Estrazione di minerali	--	--	--	--	--
Industrie alimentari, delle bevande e del tabacco	630	1,1	9,0	89,1	0,8
Industrie tessili, dell'abbigliamento e calzature	90	2,2	18,5	79,3	0,0
Industrie del legno e del mobile	40	2,8	0,0	97,2	0,0
Industrie della carta, cartotecnica e stampa	70	3,0	1,5	94,0	1,5
Industrie chimiche, farmaceutiche e petrolifere	70	53,7	0,0	46,3	0,0
Industrie della gomma e delle materie plastiche	--	--	--	--	--
Industrie della lavorazione dei minerali non metalliferi	--	--	--	--	--
Industrie metallurgiche e dei prodotti in metallo	50	0,0	0,0	98,0	2,0
Ind. fabbric. macchin. e attrezzature e dei mezzi di trasporto	50	66,7	3,9	25,5	3,9
Industrie elettriche, elettroniche, ottiche e medicali	--	--	--	--	--
Lavori di impianto tecnico: riparazione, manutenz.e install.	--	--	--	--	--
Ind. beni per la casa, tempo libero e altre manifatturiere	--	--	--	--	--
<i>Public utilities (energia, gas, acqua, ambiente)</i>	<b>110</b>	<b>3,7</b>	<b>1,8</b>	<b>32,1</b>	<b>62,4</b>
<i>Costruzioni</i>	<b>2.620</b>	<b>0,3</b>	<b>0,1</b>	<b>82,8</b>	<b>16,9</b>
<b>SERVIZI</b>	<b>12.740</b>	<b>11,4</b>	<b>55,9</b>	<b>12,9</b>	<b>19,8</b>
Commercio e riparazione di autoveicoli e motocicli	100	6,1	65,3	27,6	1,0
Commercio all'ingrosso	490	0,8	52,0	44,5	2,6
Commercio al dettaglio	1.260	1,3	96,5	2,1	0,0
Servizi di alloggio e ristorazione; servizi turistici	4.770	1,6	74,0	0,7	23,7
Servizi di trasporto, logistica e magazzinaggio	1.170	4,8	35,2	54,6	5,3
Servizi dei media e della comunicazione	700	49,0	10,2	40,5	0,3
Servizi informatici e delle telecomunicazioni	150	38,2	40,8	21,1	0,0
Servizi avanzati di supporto alle imprese	160	21,9	68,4	6,5	3,2
Servizi finanziari e assicurativi	40	25,7	74,3	0,0	0,0
Servizi operativi di supporto alle imprese e alle persone	1.340	1,3	24,8	23,3	50,6
Istruzione e servizi formativi privati	430	84,0	1,9	0,0	14,1
Sanità, assistenza sociale e servizi sanitari privati	350	15,1	33,6	1,4	49,9
Servizi culturali, sportivi e altri servizi alle persone	1.770	23,7	51,4	2,9	22,0
Studi professionali	--	--	--	--	--
<b>CLASSE DIMENSIONALE</b>					
1-9 dipendenti	6.240	1,0	44,4	36,0	18,5
10-49 dipendenti	4.270	14,8	31,5	30,5	23,2
50-249 dipendenti	2.560	25,4	34,2	30,2	10,2
250-499 dipendenti	3.470	6,4	63,8	11,4	18,4
<b>CENTRO</b>	<b>47.040</b>	<b>7,3</b>	<b>52,6</b>	<b>18,0</b>	<b>22,1</b>
<b>ITALIA</b>	<b>250.210</b>	<b>6,6</b>	<b>56,5</b>	<b>19,5</b>	<b>17,3</b>

\*Valori assoluti arrotondati alle decine. A causa di questi arrotondamenti, i totali possono non coincidere con la somma dei singoli valori.

Fonte: Unioncamere - Ministero del Lavoro, Sistema Informativo Excelsior, 2010

**Tavola 29**

**Assunzioni a tempo determinato a carattere stagionale previste dalle imprese per il 2010 per settore di attività, classe dimensionale e livello di istruzione segnalato dalle imprese**

**Regione Lazio**

	Totale assunzioni stagionali 2010 (v.a.)*	di cui (%)		
		laurea e diploma	qualifica professionale	scuola dell' obbligo**
<b>TOTALE</b>	<b>16.540</b>	<b>46,0</b>	<b>12,8</b>	<b>41,2</b>
<b>INDUSTRIA</b>	<b>3.800</b>	<b>14,0</b>	<b>9,9</b>	<b>76,1</b>
<i><b>Industria in senso stretto</b></i>	<i><b>1.070</b></i>	<i><b>38,3</b></i>	<i><b>33,1</b></i>	<i><b>28,6</b></i>
Estrazione di minerali	--	--	--	--
Industrie alimentari, delle bevande e del tabacco	630	29,8	27,6	42,6
Industrie tessili, dell'abbigliamento e calzature	90	22,8	75,0	2,2
Industrie del legno e del mobile	40	11,1	86,1	2,8
Industrie della carta, cartotecnica e stampa	70	10,4	86,6	3,0
Industrie chimiche, farmaceutiche e petrolifere	70	95,5	3,0	1,5
Industrie della gomma e delle materie plastiche	--	--	--	--
Industrie della lavorazione dei minerali non metalliferi	--	--	--	--
Industrie metallurgiche e dei prodotti in metallo	50	64,0	6,0	30,0
Ind. fabbric. macchin. e attrezzature e dei mezzi di trasporto	50	92,2	3,9	3,9
Industrie elettriche, elettroniche, ottiche e medicali	--	--	--	--
Lavori di impianto tecnico: riparazione, manutenz.e install.	--	--	--	--
Ind. beni per la casa, tempo libero e altre manifatturiere	--	--	--	--
<i><b>Public utilities (energia, gas, acqua, ambiente)</b></i>	<i><b>110</b></i>	<i><b>11,9</b></i>	<i><b>1,8</b></i>	<i><b>86,2</b></i>
<i><b>Costruzioni</b></i>	<i><b>2.620</b></i>	<i><b>4,1</b></i>	<i><b>0,7</b></i>	<i><b>95,2</b></i>
<b>SERVIZI</b>	<b>12.740</b>	<b>55,6</b>	<b>13,7</b>	<b>30,8</b>
Commercio e riparazione di autoveicoli e motocicli	100	81,6	9,2	9,2
Commercio all'ingrosso	490	55,9	6,3	37,9
Commercio al dettaglio	1.260	62,8	17,0	20,2
Servizi di alloggio e ristorazione; servizi turistici	4.770	46,3	12,0	41,7
Servizi di trasporto, logistica e magazzinaggio	1.170	58,2	6,4	35,3
Servizi dei media e della comunicazione	700	81,0	17,5	1,4
Servizi informatici e delle telecomunicazioni	150	87,5	12,5	0,0
Servizi avanzati di supporto alle imprese	160	94,2	3,2	2,6
Servizi finanziari e assicurativi	40	100,0	0,0	0,0
Servizi operativi di supporto alle imprese e alle persone	1.340	36,8	11,9	51,3
Istruzione e servizi formativi privati	430	92,7	0,2	7,1
Sanità, assistenza sociale e servizi sanitari privati	350	33,3	16,8	49,9
Servizi culturali, sportivi e altri servizi alle persone	1.770	64,6	26,8	8,6
Studi professionali	--	--	--	--
<b>CLASSE DIMENSIONALE</b>				
1-9 dipendenti	6.240	35,0	7,8	57,2
10-49 dipendenti	4.270	49,2	17,8	33,1
50-249 dipendenti	2.560	64,6	8,4	27,0
250-499 dipendenti	3.470	48,3	18,9	32,9
<b>CENTRO</b>	<b>47.040</b>	<b>47,3</b>	<b>10,4</b>	<b>42,3</b>
<b>ITALIA</b>	<b>250.210</b>	<b>44,4</b>	<b>12,3</b>	<b>43,3</b>

\*Valori assoluti arrotondati alle decine. A causa di questi arrotondamenti, i totali possono non coincidere con la somma dei singoli valori.

\*\* Scuola dell'obbligo prevista dalla normativa in vigore fino all'anno scolastico 2009-2010.

Fonte: Unioncamere - Ministero del Lavoro, Sistema Informativo Excelsior, 2010

**Tavola 30**
**Assunzioni a tempo determinato a carattere stagionale previste dalle imprese per il 2010 per classe di età, settore di attività e classe dimensionale**
**Regione Lazio**

	Assunzioni stagionali 2010 (v.a.)*	Classi di età (valori %)				
		Fino a 24 anni	25-29 anni	30-44 anni	45 anni e oltre	Non rilevante
<b>TOTALE</b>	<b>16.540</b>	<b>6,2</b>	<b>22,7</b>	<b>24,7</b>	<b>0,5</b>	<b>45,9</b>
<b>INDUSTRIA</b>	<b>3.800</b>	<b>8,9</b>	<b>17,8</b>	<b>11,0</b>	<b>0,3</b>	<b>61,9</b>
<i>Industria in senso stretto</i>	<i>1.070</i>	<i>1,9</i>	<i>15,9</i>	<i>11,5</i>	<i>1,0</i>	<i>69,7</i>
Estrazione di minerali	--	--	--	--	--	--
Industrie alimentari, delle bevande e del tabacco	630	2,5	9,8	8,0	1,6	78,1
Industrie tessili, dell'abbigliamento e calzature	90	0,0	9,8	9,8	0,0	80,4
Industrie del legno e del mobile	40	0,0	5,6	0,0	0,0	94,4
Industrie della carta, cartotecnica e stampa	70	1,5	4,5	4,5	0,0	89,6
Industrie chimiche, farmaceutiche e petrolifere	70	0,0	59,7	25,4	1,5	13,4
Industrie della gomma e delle materie plastiche	--	--	--	--	--	--
Industrie della lavorazione dei minerali non metalliferi	--	--	--	--	--	--
Industrie metallurgiche e dei prodotti in metallo	50	0,0	66,0	20,0	0,0	14,0
Ind. fabbric. macchin. e attrezzature e dei mezzi di trasporto	50	3,9	3,9	15,7	0,0	76,5
Industrie elettriche, elettroniche, ottiche e medicali	--	--	--	--	--	--
Lavori di impianto tecnico: riparazione, manutenz.e install.	--	--	--	--	--	--
Ind. beni per la casa, tempo libero e altre manifatturiere	--	--	--	--	--	--
<i>Public utilities (energia, gas, acqua, ambiente)</i>	<i>110</i>	<i>1,8</i>	<i>18,3</i>	<i>23,9</i>	<i>0,0</i>	<i>56,0</i>
<b>Costruzioni</b>	<b>2.620</b>	<b>12,1</b>	<b>18,5</b>	<b>10,3</b>	<b>0,1</b>	<b>58,9</b>
<b>SERVIZI</b>	<b>12.740</b>	<b>5,3</b>	<b>24,2</b>	<b>28,8</b>	<b>0,5</b>	<b>41,2</b>
Commercio e riparazione di autoveicoli e motocicli	100	19,4	22,4	12,2	0,0	45,9
Commercio all'ingrosso	490	3,4	16,4	35,2	0,2	44,7
Commercio al dettaglio	1.260	8,3	43,9	13,4	0,2	34,2
Servizi di alloggio e ristorazione; servizi turistici	4.770	5,1	31,7	23,8	0,4	38,9
Servizi di trasporto, logistica e magazzinaggio	1.170	3,7	18,4	28,7	1,0	48,2
Servizi dei media e della comunicazione	700	2,9	9,2	59,1	0,3	28,6
Servizi informatici e delle telecomunicazioni	150	4,6	12,5	82,9	0,0	0,0
Servizi avanzati di supporto alle imprese	160	23,2	31,0	26,5	0,6	18,7
Servizi finanziari e assicurativi	40	17,1	54,3	20,0	0,0	8,6
Servizi operativi di supporto alle imprese e alle persone	1.340	2,2	16,0	52,5	1,3	27,9
Istruzione e servizi formativi privati	430	0,0	2,4	7,3	0,9	89,4
Sanità, assistenza sociale e servizi sanitari privati	350	2,0	15,1	21,9	0,3	60,7
Servizi culturali, sportivi e altri servizi alle persone	1.770	8,2	14,8	25,1	0,2	51,7
Studi professionali	--	--	--	--	--	--
<b>CLASSE DIMENSIONALE</b>						
1-9 dipendenti	6.240	7,8	27,1	15,6	0,2	49,4
10-49 dipendenti	4.270	4,9	14,2	26,8	0,2	54,0
50-249 dipendenti	2.560	2,9	17,4	26,2	1,2	52,3
250-499 dipendenti	3.470	7,2	29,3	37,6	0,8	25,1
<b>CENTRO</b>	<b>47.040</b>	<b>6,3</b>	<b>21,8</b>	<b>23,3</b>	<b>1,4</b>	<b>47,2</b>
<b>ITALIA</b>	<b>250.210</b>	<b>7,6</b>	<b>21,5</b>	<b>22,6</b>	<b>2,4</b>	<b>46,0</b>

\*Valori assoluti arrotondati alle decine. A causa di questi arrotondamenti, i totali possono non coincidere con la somma dei singoli valori.

Fonte: Unioncamere - Ministero del Lavoro, Sistema Informativo Excelsior, 2010

Tavola 31

Assunzioni a tempo determinato a carattere stagionale previste dalle imprese per il 2010 considerate di difficile reperimento e motivi della difficoltà, per settore di attività e classe dimensionale

## Regione Lazio

	Assunzioni stagionali considerate di difficile reperimento		La difficoltà di reperimento è prevalentemente imputabile a: (valori %)		Tempo di ricerca (mesi)
	Totale 2010 (v.a)*	% su totale assunzioni	Ridotto numero di candidati	Inadeguatezza dei candidati	
	<b>TOTALE</b>	<b>3.970</b>	<b>24,0</b>	<b>14,9</b>	
<b>INDUSTRIA</b>	<b>560</b>	<b>14,7</b>	<b>13,7</b>	<b>0,9</b>	<b>1,3</b>
<i>Industria in senso stretto</i>	<b>70</b>	<b>6,3</b>	<b>4,0</b>	<b>2,2</b>	<b>1,9</b>
Estrazione di minerali	--	--	--	--	--
Industrie alimentari, delle bevande e del tabacco	40	5,7	5,2	0,5	1,4
Industrie tessili, dell'abbigliamento e calzature	--	--	1,1	8,7	--
Industrie del legno e del mobile	--	--	0,0	2,8	--
Industrie della carta, cartotecnica e stampa	-	-	0,0	0,0	-
Industrie chimiche, farmaceutiche e petrolifere	--	--	1,5	10,4	--
Industrie della gomma e delle materie plastiche	--	--	--	--	--
Industrie della lavorazione dei minerali non metalliferi	--	--	--	--	--
Industrie metallurgiche e dei prodotti in metallo	--	--	4,0	4,0	--
Ind. fabbric. macchin. e attrezzature e dei mezzi di trasporto	--	--	2,0	5,9	--
Industrie elettriche, elettroniche, ottiche e medicali	-	-	--	--	-
Lavori di impianto tecnico: riparazione, manutenz.e install.	--	--	--	--	--
Ind. beni per la casa, tempo libero e altre manifatturiere	-	-	--	--	-
<i>Public utilities (energia, gas, acqua, ambiente)</i>	--	--	<b>3,7</b>	<b>0,0</b>	--
<b>Costruzioni</b>	<b>490</b>	<b>18,5</b>	<b>18,1</b>	<b>0,4</b>	<b>1,2</b>
<b>SERVIZI</b>	<b>3.420</b>	<b>26,8</b>	<b>15,3</b>	<b>11,5</b>	<b>3,5</b>
Commercio e riparazione di autoveicoli e motocicli	--	--	3,1	24,5	--
Commercio all'ingrosso	160	33,0	26,9	6,1	1,9
Commercio al dettaglio	320	25,7	11,6	14,1	1,9
Servizi di alloggio e ristorazione; servizi turistici	1.900	39,9	24,7	15,2	4,3
Servizi di trasporto, logistica e magazzinaggio	360	31,2	26,5	4,7	3,6
Servizi dei media e della comunicazione	40	5,6	5,6	0,0	1,6
Servizi informatici e delle telecomunicazioni	--	--	2,0	9,2	--
Servizi avanzati di supporto alle imprese	--	--	11,0	5,8	--
Servizi finanziari e assicurativi	--	--	8,6	2,9	--
Servizi operativi di supporto alle imprese e alle persone	270	19,7	3,0	16,8	1,8
Istruzione e servizi formativi privati	-	-	0,0	0,0	-
Sanità, assistenza sociale e servizi sanitari privati	30	8,8	6,3	2,6	2,0
Servizi culturali, sportivi e altri servizi alle persone	250	14,0	3,2	10,8	4,0
Studi professionali	--	--	--	--	--
<b>CLASSE DIMENSIONALE</b>					
1-9 dipendenti	2.270	36,4	23,2	13,3	3,9
10-49 dipendenti	590	13,8	9,8	4,1	2,2
50-249 dipendenti	340	13,3	10,6	2,7	3,6
250-499 dipendenti	770	22,1	9,7	12,4	1,8
<b>CENTRO</b>	<b>9.900</b>	<b>21,1</b>	<b>11,0</b>	<b>10,0</b>	<b>3,0</b>
<b>ITALIA</b>	<b>51.160</b>	<b>20,4</b>	<b>9,8</b>	<b>10,6</b>	<b>2,8</b>

\*Valori assoluti arrotondati alle decime. A causa di questi arrotondamenti, i totali possono non coincidere con la somma dei singoli valori.

Fonte: Unioncamere - Ministero del Lavoro, Sistema Informativo Excelsior, 2010

**Tavola 32****Assunzioni a tempo determinato a carattere stagionale previste dalle imprese per il 2010 di personale immigrato, per settore di attività e classe dimensionale****Regione Lazio**

	<b>Assunzioni di personale stagionale immigrato 2010</b>			
	<b>Minimo (v.a.)*</b>	<b>% su tot. assunzioni</b>	<b>Massimo (v.a.)*</b>	<b>% su tot. assunzioni</b>
<b>TOTALE</b>	<b>2.230</b>	<b>13,5</b>	<b>5.000</b>	<b>30,2</b>
<b>INDUSTRIA</b>	<b>450</b>	<b>11,9</b>	<b>1.020</b>	<b>26,8</b>
<b>Industria in senso stretto</b>	<b>240</b>	<b>22,3</b>	<b>600</b>	<b>56,2</b>
Estrazione di minerali	--	--	--	--
Industrie alimentari, delle bevande e del tabacco	170	26,3	380	60,1
Industrie tessili, dell'abbigliamento e calzature	--	--	70	80,4
Industrie del legno e del mobile	--	--	30	86,1
Industrie della carta, cartotecnica e stampa	--	--	60	85,1
Industrie chimiche, farmaceutiche e petrolifere	--	--	--	--
Industrie della gomma e delle materie plastiche	--	--	--	--
Industrie della lavorazione dei minerali non metalliferi	-	-	--	--
Industrie metallurgiche e dei prodotti in metallo	--	--	--	--
Ind. fabbric. macchin. e attrezzature e dei mezzi di trasporto	--	--	--	--
Industrie elettriche, elettroniche, ottiche e medicali	--	--	--	--
Lavori di impianto tecnico: riparazione, manutenz.e install.	-	-	--	--
Ind. beni per la casa, tempo libero e altre manifatturiere	--	--	--	--
<b>Public utilities (energia, gas, acqua, ambiente)</b>	<b>--</b>	<b>--</b>	<b>--</b>	<b>--</b>
<b>Costruzioni</b>	<b>210</b>	<b>7,9</b>	<b>410</b>	<b>15,7</b>
<b>SERVIZI</b>	<b>1.770</b>	<b>13,9</b>	<b>3.980</b>	<b>31,3</b>
Commercio e riparazione di autoveicoli e motocicli	--	--	30	32,7
Commercio all'ingrosso	--	--	40	7,9
Commercio al dettaglio	80	6,1	230	18,5
Servizi di alloggio e ristorazione; servizi turistici	1.020	21,5	2.240	47,0
Servizi di trasporto, logistica e magazzinaggio	70	6,3	230	19,3
Servizi dei media e della comunicazione	90	13,5	270	38,9
Servizi informatici e delle telecomunicazioni	--	--	--	--
Servizi avanzati di supporto alle imprese	--	--	--	--
Servizi finanziari e assicurativi	-	-	--	--
Servizi operativi di supporto alle imprese e alle persone	210	15,4	570	42,5
Istruzione e servizi formativi privati	--	--	--	--
Sanità, assistenza sociale e servizi sanitari privati	40	12,0	90	25,6
Servizi culturali, sportivi e altri servizi alle persone	210	11,7	260	14,8
Studi professionali	-	-	--	--
<b>CLASSE DIMENSIONALE</b>				
1-9 dipendenti	1.160	18,6	2.210	35,3
10-49 dipendenti	550	12,9	1.150	27,0
50-249 dipendenti	240	9,5	540	21,2
250-499 dipendenti	270	7,7	1.100	31,8
<b>CENTRO</b>	<b>8.060</b>	<b>17,1</b>	<b>14.780</b>	<b>31,4</b>
<b>ITALIA</b>	<b>42.750</b>	<b>17,1</b>	<b>75.200</b>	<b>30,1</b>

\*Valori assoluti arrotondati alle decine. A causa di questi arrotondamenti, i totali possono non coincidere con la somma dei singoli valori.

Fonte: Unioncamere - Ministero del Lavoro, Sistema Informativo Excelsior, 2010

## ***Sezione 6***

### **Formazione in entrata e formazione continua nelle imprese**

**Tavola 33**

**Imprese che, internamente o esternamente, hanno effettuato nel 2009 corsi di formazione per il personale, per classe dimensionale e settore di attività**  
(quota % sul totale)

**Regione Lazio**

	Classe dimensionale				Totale
	1-9 dip.	10-49	50-249	250 e oltre	
<b>TOTALE</b>	<b>29,2</b>	<b>38,5</b>	<b>65,2</b>	<b>83,8</b>	<b>32,0</b>
<b>INDUSTRIA</b>	<b>29,2</b>	<b>37,6</b>	<b>65,1</b>	<b>87,4</b>	<b>32,2</b>
<i><b>Industria in senso stretto</b></i>	<i><b>20,9</b></i>	<i><b>32,4</b></i>	<i><b>61,9</b></i>	<i><b>87,7</b></i>	<i><b>27,1</b></i>
Estrazione di minerali	15,5	30,4	--	--	25,9
Industrie alimentari, delle bevande e del tabacco	14,2	33,7	58,2	68,8	19,5
Industrie tessili, dell'abbigliamento e calzature	13,7	17,9	39,5	79,5	19,0
Industrie del legno e del mobile	14,0	20,5	40,0	--	15,9
Industrie della carta, cartotecnica e stampa	14,4	18,7	44,4	--	17,6
Industrie chimiche, farmaceutiche e petrolifere	19,3	37,4	61,0	94,3	45,8
Industrie della gomma e delle materie plastiche	19,5	18,9	--	--	26,7
Industrie della lavorazione dei minerali non metalliferi	20,1	21,5	70,8	79,5	26,3
Industrie metallurgiche e dei prodotti in metallo	20,4	29,8	56,9	--	24,0
Ind. fabbric. macchin. e attrezzature e dei mezzi di trasporto	31,6	41,3	66,7	92,3	39,9
Industrie elettriche, elettroniche, ottiche e medicali	34,3	54,0	88,0	93,0	45,5
Lavori di impianto tecnico: riparazione, manutenz.e install.	36,1	56,8	84,8	--	40,6
Ind. beni per la casa, tempo libero e altre manifatturiere	14,2	--	--	--	17,1
<i><b>Public utilities (energia, gas, acqua, ambiente)</b></i>	<i><b>28,3</b></i>	<i><b>44,3</b></i>	<i><b>66,7</b></i>	<i><b>80,7</b></i>	<i><b>41,7</b></i>
<i><b>Costruzioni</b></i>	<i><b>33,5</b></i>	<i><b>41,9</b></i>	<i><b>75,0</b></i>	<i><b>91,4</b></i>	<i><b>35,1</b></i>
<b>SERVIZI</b>	<b>29,2</b>	<b>39,0</b>	<b>65,2</b>	<b>82,3</b>	<b>31,9</b>
Commercio e riparazione di autoveicoli e motocicli	26,0	54,1	76,6	--	29,2
Commercio all'ingrosso	25,7	51,4	68,7	76,1	30,8
Commercio al dettaglio	26,1	21,1	52,6	82,3	26,8
Servizi di alloggio e ristorazione; servizi turistici	25,9	24,2	44,5	84,7	26,3
Servizi di trasporto, logistica e magazzinaggio	22,2	36,8	65,7	77,8	29,3
Servizi dei media e della comunicazione	11,4	27,0	36,0	81,8	18,4
Servizi informatici e delle telecomunicazioni	35,3	59,5	72,0	86,0	43,9
Servizi avanzati di supporto alle imprese	26,7	40,0	69,0	71,3	31,8
Servizi finanziari e assicurativi	66,0	69,6	93,4	99,6	71,0
Servizi operativi di supporto alle imprese e alle persone	20,1	41,1	58,1	62,7	25,3
Istruzione e servizi formativi privati	42,5	61,0	71,9	--	48,7
Sanità, assistenza sociale e servizi sanitari privati	45,2	61,6	74,9	85,7	52,1
Servizi culturali, sportivi e altri servizi alle persone	42,1	29,6	80,8	--	41,8
Studi professionali	32,1	50,0	--	-	32,3
<b>CENTRO</b>	<b>28,4</b>	<b>36,8</b>	<b>63,8</b>	<b>84,0</b>	<b>31,3</b>
<b>ITALIA</b>	<b>28,8</b>	<b>39,0</b>	<b>64,5</b>	<b>83,2</b>	<b>32,1</b>

Fonte: Unioncamere - Ministero del Lavoro, Sistema Informativo Excelsior, 2010

**Tavola 34**

**Dipendenti che nel 2009 hanno partecipato a corsi di formazione effettuati dalla propria impresa, per classe dimensionale e settore di attività**  
(quota % su totale dipendenti al 31.12.2009)

**Regione Lazio**

	Classe dimensionale				Totale
	1-9 dip.	10-49	50-249	250 e oltre	
<b>TOTALE</b>	<b>21,3</b>	<b>21,7</b>	<b>32,5</b>	<b>45,3</b>	<b>32,0</b>
<b>INDUSTRIA</b>	<b>19,0</b>	<b>20,7</b>	<b>30,3</b>	<b>46,5</b>	<b>29,2</b>
<i>Industria in senso stretto</i>	<b>17,8</b>	<b>14,4</b>	<b>29,5</b>	<b>49,4</b>	<b>31,4</b>
Estrazione di minerali	12,4	12,7	22,0	52,2	36,5
Industrie alimentari, delle bevande e del tabacco	12,3	28,7	17,5	17,8	19,0
Industrie tessili, dell'abbigliamento e calzature	13,0	9,0	16,1	28,1	16,0
Industrie del legno e del mobile	13,2	7,4	24,7	26,6	12,6
Industrie della carta, cartotecnica e stampa	11,0	5,6	32,6	33,3	20,1
Industrie chimiche, farmaceutiche e petrolifere	12,2	13,0	42,9	47,3	43,5
Industrie della gomma e delle materie plastiche	16,5	7,2	19,1	55,7	30,4
Industrie della lavorazione dei minerali non metalliferi	16,6	7,2	27,2	45,0	22,7
Industrie metallurgiche e dei prodotti in metallo	17,0	15,2	23,5	68,0	23,3
Ind. fabbric. macchin. e attrezzature e dei mezzi di trasporto	23,1	9,8	28,7	51,2	37,7
Industrie elettriche, elettroniche, ottiche e medicali	30,1	20,0	43,3	60,5	46,4
Lavori di impianto tecnico: riparazione, manutenz.e install.	30,9	31,5	36,4	61,3	37,9
Ind. beni per la casa, tempo libero e altre manifatturiere	13,1	9,5	5,4	--	10,4
<i>Public utilities (energia, gas, acqua, ambiente)</i>	<b>18,5</b>	<b>18,8</b>	<b>22,8</b>	<b>40,2</b>	<b>35,6</b>
<i>Costruzioni</i>	<b>19,7</b>	<b>26,2</b>	<b>34,7</b>	<b>41,4</b>	<b>24,7</b>
<b>SERVIZI</b>	<b>22,4</b>	<b>22,3</b>	<b>33,2</b>	<b>45,0</b>	<b>33,1</b>
Commercio e riparazione di autoveicoli e motocicli	18,0	30,0	42,1	31,1	25,5
Commercio all'ingrosso	17,9	20,4	32,3	34,0	23,1
Commercio al dettaglio	16,4	13,6	28,5	43,1	24,3
Servizi di alloggio e ristorazione; servizi turistici	17,8	15,8	19,6	40,5	22,5
Servizi di trasporto, logistica e magazzinaggio	21,9	20,3	25,8	46,2	37,3
Servizi dei media e della comunicazione	7,6	11,8	19,7	20,7	17,8
Servizi informatici e delle telecomunicazioni	27,2	29,6	30,9	43,3	37,3
Servizi avanzati di supporto alle imprese	21,1	17,3	41,0	61,5	36,8
Servizi finanziari e assicurativi	63,0	54,9	75,7	68,7	68,2
Servizi operativi di supporto alle imprese e alle persone	15,0	30,1	29,5	30,3	27,5
Istruzione e servizi formativi privati	32,4	40,3	46,1	47,8	43,4
Sanità, assistenza sociale e servizi sanitari privati	41,7	34,5	38,3	41,4	39,2
Servizi culturali, sportivi e altri servizi alle persone	42,0	14,9	41,7	46,9	37,0
Studi professionali	27,2	27,7	--	--	27,3
<b>CENTRO</b>	<b>20,9</b>	<b>18,9</b>	<b>30,3</b>	<b>46,2</b>	<b>29,4</b>
<b>ITALIA</b>	<b>21,1</b>	<b>19,7</b>	<b>29,5</b>	<b>45,8</b>	<b>29,2</b>

Fonte: Unioncamere - Ministero del Lavoro, Sistema Informativo Excelsior, 2010

**Tavola 35****Incidenza delle imprese che hanno ospitato personale in tirocinio/stage nel corso del 2009 per settore di attività e classe dimensionale**

(quota % sul totale)

**Regione Lazio**

	Classe dimensionale				Totale
	1-9 dip.	10-49	50-249	250 e oltre	
<b>TOTALE</b>	<b>10,7</b>	<b>21,6</b>	<b>41,9</b>	<b>63,5</b>	<b>13,5</b>
<b>INDUSTRIA</b>	<b>9,6</b>	<b>19,7</b>	<b>36,6</b>	<b>67,2</b>	<b>12,6</b>
<i><b>Industria in senso stretto</b></i>	<i><b>9,7</b></i>	<i><b>18,9</b></i>	<i><b>41,5</b></i>	<i><b>67,8</b></i>	<i><b>14,8</b></i>
Estrazione di minerali	0,9	11,4	--	--	8,3
Industrie alimentari, delle bevande e del tabacco	7,3	13,7	47,3	78,1	10,8
Industrie tessili, dell'abbigliamento e calzature	7,0	16,8	59,3	70,5	15,2
Industrie del legno e del mobile	6,3	14,1	53,3	--	8,9
Industrie della carta, cartotecnica e stampa	17,6	23,3	5,6	--	19,6
Industrie chimiche, farmaceutiche e petrolifere	1,7	12,1	48,1	65,9	25,2
Industrie della gomma e delle materie plastiche	4,3	24,2	--	--	16,1
Industrie della lavorazione dei minerali non metalliferi	4,6	7,5	40,3	30,8	8,8
Industrie metallurgiche e dei prodotti in metallo	4,9	13,2	26,6	--	7,7
Ind. fabbric. macchin. e attrezzature e dei mezzi di trasporto	23,5	30,2	33,3	69,2	28,2
Industrie elettriche, elettroniche, ottiche e medicali	16,5	37,6	54,6	80,7	27,1
Lavori di impianto tecnico: riparazione, manutenz.e install.	17,6	19,2	57,6	--	19,4
Ind. beni per la casa, tempo libero e altre manifatturiere	6,6	--	--	--	7,9
<i><b>Public utilities (energia, gas, acqua, ambiente)</b></i>	<i><b>5,7</b></i>	<i><b>20,0</b></i>	<i><b>15,8</b></i>	<i><b>70,2</b></i>	<i><b>17,0</b></i>
<i><b>Costruzioni</b></i>	<i><b>9,6</b></i>	<i><b>20,3</b></i>	<i><b>25,9</b></i>	<i><b>60,3</b></i>	<i><b>11,2</b></i>
<b>SERVIZI</b>	<b>11,1</b>	<b>22,7</b>	<b>44,2</b>	<b>62,0</b>	<b>13,8</b>
Commercio e riparazione di autoveicoli e motocicli	7,9	21,8	48,9	--	9,8
Commercio all'ingrosso	7,3	13,8	45,5	83,6	9,9
Commercio al dettaglio	9,8	17,2	42,2	75,1	11,8
Servizi di alloggio e ristorazione; servizi turistici	9,8	22,3	61,9	81,2	12,0
Servizi di trasporto, logistica e magazzinaggio	3,3	11,9	17,0	43,6	7,0
Servizi dei media e della comunicazione	24,6	42,2	42,1	68,2	30,7
Servizi informatici e delle telecomunicazioni	19,9	32,8	44,7	65,0	25,4
Servizi avanzati di supporto alle imprese	17,1	37,0	76,0	63,8	24,2
Servizi finanziari e assicurativi	8,0	30,8	71,4	66,9	19,3
Servizi operativi di supporto alle imprese e alle persone	7,2	11,8	30,0	28,4	9,2
Istruzione e servizi formativi privati	14,7	46,9	10,1	--	20,9
Sanità, assistenza sociale e servizi sanitari privati	13,6	44,2	48,0	42,9	23,3
Servizi culturali, sportivi e altri servizi alle persone	17,1	30,7	32,7	--	18,1
Studi professionali	13,8	22,9	--	-	13,9
<b>CENTRO</b>	<b>11,7</b>	<b>21,7</b>	<b>44,9</b>	<b>65,1</b>	<b>14,7</b>
<b>ITALIA</b>	<b>11,6</b>	<b>22,3</b>	<b>42,3</b>	<b>64,0</b>	<b>14,8</b>

Fonte: Unioncamere - Ministero del Lavoro, Sistema Informativo Excelsior, 2010

**Tavola 36**

**Personale in tirocinio/stage ospitato nel corso del 2009 da imprese con dipendenti, numero medio di tirocini/stage per impresa e quota degli stessi che è stata o sarà assunta per settore di attività e classe dimensionale**

### Regione Lazio

	Tirocini e stage attivati nel 2009*	Numero medio di tirocini/stage per impresa**	Quota % di tiroci- nanti/stagisti as- sunti/da assumere
<b>TOTALE</b>	<b>27.860</b>	<b>1,6</b>	<b>18,4</b>
<b>INDUSTRIA</b>	<b>6.690</b>	<b>1,4</b>	<b>23,2</b>
<i><b>Industria in senso stretto</b></i>	<i><b>3.520</b></i>	<i><b>1,7</b></i>	<i><b>12,4</b></i>
Estrazione di minerali	60	--	25,9
Industrie alimentari, delle bevande e del tabacco	310	1,6	8,1
Industrie tessili, dell'abbigliamento e calzature	200	1,2	10,9
Industrie del legno e del mobile	140	1,2	5,6
Industrie della carta, cartotecnica e stampa	410	2,0	1,2
Industrie chimiche, farmaceutiche e petrolifere	350	3,2	31,0
Industrie della gomma e delle materie plastiche	60	1,1	19,3
Industrie della lavorazione dei minerali non metalliferi	110	1,3	15,2
Industrie metallurgiche e dei prodotti in metallo	340	1,5	8,1
Ind. fabbric. macchin. e attrezzature e dei mezzi di trasporto	520	1,8	10,9
Industrie elettriche, elettroniche, ottiche e medicali	670	1,8	12,9
Lavori di impianto tecnico: riparazione, manutenz.e install.	320	1,5	17,1
Ind. beni per la casa, tempo libero e altre manifatturiere	--	--	--
<i><b>Public utilities (energia, gas, acqua, ambiente)</b></i>	<i><b>190</b></i>	<i><b>2,0</b></i>	<i><b>48,1</b></i>
<i><b>Costruzioni</b></i>	<i><b>2.990</b></i>	<i><b>1,1</b></i>	<i><b>34,4</b></i>
<b>SERVIZI</b>	<b>21.180</b>	<b>1,6</b>	<b>16,9</b>
Commercio e riparazione di autoveicoli e motocicli	580	1,2	18,7
Commercio all'ingrosso	1.000	1,2	21,6
Commercio al dettaglio	3.390	1,5	21,0
Servizi di alloggio e ristorazione; servizi turistici	4.420	2,5	8,9
Servizi di trasporto, logistica e magazzinaggio	690	2,0	24,2
Servizi dei media e della comunicazione	860	1,9	10,6
Servizi informatici e delle telecomunicazioni	1.490	1,6	28,2
Servizi avanzati di supporto alle imprese	1.770	1,5	23,4
Servizi finanziari e assicurativi	820	1,4	21,9
Servizi operativi di supporto alle imprese e alle persone	1.080	1,5	25,8
Istruzione e servizi formativi privati	570	2,6	6,9
Sanità, assistenza sociale e servizi sanitari privati	1.500	3,1	7,2
Servizi culturali, sportivi e altri servizi alle persone	1.650	1,4	19,0
Studi professionali	1.370	0,9	10,7
<b>CLASSE DIMENSIONALE</b>			
1-9 dipendenti	14.470	1,2	16,2
10-49 dipendenti	5.690	1,7	17,4
50-249 dipendenti	3.450	2,4	20,9
250 dipendenti e oltre	4.260	3,7	25,3
<b>CENTRO</b>	<b>65.950</b>	<b>1,4</b>	<b>13,5</b>
<b>ITALIA</b>	<b>321.850</b>	<b>1,4</b>	<b>11,6</b>

\*Valori assoluti arrotondati alle decine. A causa di questi arrotondamenti, i totali possono non coincidere con la somma dei singoli valori.

\*\*Solo imprese con tirocini o stage.

Fonte: Unioncamere - Ministero del Lavoro, Sistema Informativo Excelsior, 2010

Tavola 37

**Imprese che nel 2010 prevedono assunzioni di laureati o diplomati, per classe dimensionale e settore di attività**  
(quota % sul totale delle imprese che assumono)

### Regione Lazio

	Imprese che prevedono assunzioni di laureati			Imprese che prevedono assunzioni di diplomati		
	1-49 dip.	50 e oltre	Totale	1-49 dip.	50 e oltre	Totale
<b>TOTALE</b>	<b>12,7</b>	<b>45,7</b>	<b>16,4</b>	<b>40,6</b>	<b>68,6</b>	<b>43,8</b>
<b>INDUSTRIA</b>	<b>12,3</b>	<b>51,6</b>	<b>15,6</b>	<b>32,4</b>	<b>73,8</b>	<b>35,8</b>
<i>Industria in senso stretto</i>	<b>6,3</b>	<b>52,6</b>	<b>15,5</b>	<b>54,3</b>	<b>75,8</b>	<b>58,6</b>
Estrazione di minerali	--	--	20,0	--	--	62,9
Industrie alimentari, delle bevande e del tabacco	4,9	43,2	10,0	35,8	88,6	42,9
Industrie tessili, dell'abbigliamento e calzature	5,5	36,4	13,9	26,7	83,6	42,3
Industrie del legno e del mobile	6,3	--	6,5	30,2	--	32,5
Industrie della carta, cartotecnica e stampa	6,4	--	18,5	31,9	--	38,7
Industrie chimiche, farmaceutiche e petrolifere	0,0	74,7	45,3	50,8	67,0	60,7
Industrie della gomma e delle materie plastiche	0,0	--	7,7	66,7	--	69,2
Industrie della lavorazione dei minerali non metalliferi	0,0	29,7	7,2	60,0	64,9	61,2
Industrie metallurgiche e dei prodotti in metallo	0,0	30,0	3,0	65,2	70,0	65,7
Ind. fabbric. macchin. e attrezzature e dei mezzi di trasporto	17,7	71,7	31,3	75,9	73,6	75,4
Industrie elettriche, elettroniche, ottiche e medicali	16,5	62,7	29,2	76,6	81,9	78,1
Lavori di impianto tecnico: riparazione, manutenz.e install.	9,8	--	13,5	70,7	--	71,0
Ind. beni per la casa, tempo libero e altre manifatturiere	7,5	--	12,9	34,0	--	43,5
<i>Public utilities (energia, gas, acqua, ambiente)</i>	<b>13,7</b>	<b>58,3</b>	<b>28,8</b>	<b>50,4</b>	<b>66,7</b>	<b>55,9</b>
<i>Costruzioni</i>	<b>14,5</b>	<b>45,4</b>	<b>15,2</b>	<b>24,2</b>	<b>69,5</b>	<b>25,3</b>
<b>SERVIZI</b>	<b>12,9</b>	<b>43,8</b>	<b>16,8</b>	<b>45,0</b>	<b>66,9</b>	<b>47,8</b>
Commercio e riparazione di autoveicoli e motocicli	10,7	30,0	12,0	64,6	77,5	65,5
Commercio all'ingrosso	10,6	43,1	14,5	64,0	69,3	64,6
Commercio al dettaglio	15,0	24,1	15,9	51,7	83,0	54,9
Servizi di alloggio e ristorazione; servizi turistici	0,0	16,2	0,8	15,3	77,8	18,3
Servizi di trasporto, logistica e magazzinaggio	2,4	25,9	7,4	53,5	73,7	57,8
Servizi dei media e della comunicazione	35,9	68,9	46,1	65,3	74,3	68,0
Servizi informatici e delle telecomunicazioni	30,3	70,0	41,5	69,4	66,7	68,7
Servizi avanzati di supporto alle imprese	44,0	81,0	52,1	49,8	48,7	49,6
Servizi finanziari e assicurativi	28,4	71,4	47,4	72,0	70,9	71,5
Servizi operativi di supporto alle imprese e alle persone	9,6	22,8	12,5	55,8	54,1	55,4
Istruzione e servizi formativi privati	55,3	65,4	57,4	43,7	69,2	49,2
Sanità, assistenza sociale e servizi sanitari privati	29,8	72,7	44,7	50,0	40,0	46,5
Servizi culturali, sportivi e altri servizi alle persone	13,0	39,5	13,9	43,6	67,4	44,4
Studi professionali	23,5	--	23,5	56,0	--	56,0
<b>CENTRO</b>	<b>9,8</b>	<b>40,1</b>	<b>13,7</b>	<b>46,1</b>	<b>67,3</b>	<b>48,8</b>
<b>ITALIA</b>	<b>8,8</b>	<b>39,7</b>	<b>13,0</b>	<b>51,5</b>	<b>68,7</b>	<b>53,9</b>

Fonte: Unioncamere - Ministero del Lavoro, Sistema Informativo Excelsior, 2010

**Tavola 38****Imprese che nel 2010 prevedono assunzioni senza esperienza specifica e che segnalano necessità di formazione da effettuare con corsi per i neoassunti, per classe dimensionale e settore di attività**

(quota % delle imprese che assumono sul totale)

**Regione Lazio**

	Imprese che prevedono assunzioni di personale senza esperienza specifica			Imprese che segnalano necessità di formazione *		
	1-49 dip.	50 e oltre	Totale	1-49 dip.	50 e oltre	Totale
<b>TOTALE</b>	<b>56,7</b>	<b>39,7</b>	<b>54,8</b>	<b>60,9</b>	<b>91,3</b>	<b>64,3</b>
<b>INDUSTRIA</b>	<b>82,0</b>	<b>44,0</b>	<b>78,8</b>	<b>58,9</b>	<b>94,3</b>	<b>61,9</b>
<i>Industria in senso stretto</i>	<b>62,3</b>	<b>39,9</b>	<b>57,9</b>	<b>68,4</b>	<b>94,6</b>	<b>73,7</b>
Estrazione di minerali	--	--	42,9	--	--	82,9
Industrie alimentari, delle bevande e del tabacco	55,1	20,5	50,5	58,2	88,6	62,3
Industrie tessili, dell'abbigliamento e calzature	63,7	43,6	58,2	57,5	94,5	67,7
Industrie del legno e del mobile	66,1	--	65,5	56,8	--	57,5
Industrie della carta, cartotecnica e stampa	74,5	--	71,4	75,5	--	79,8
Industrie chimiche, farmaceutiche e petrolifere	44,1	36,3	39,3	78,0	98,9	90,7
Industrie della gomma e delle materie plastiche	54,2	--	44,6	77,1	--	81,5
Industrie della lavorazione dei minerali non metalliferi	47,0	48,6	47,4	70,4	97,3	77,0
Industrie metallurgiche e dei prodotti in metallo	53,0	44,0	52,1	71,6	88,0	73,2
Ind. fabbric. macchin. e attrezzature e dei mezzi di trasporto	70,9	41,5	63,5	53,2	90,6	62,6
Industrie elettriche, elettroniche, ottiche e medicali	80,3	42,2	69,8	83,5	100,0	88,0
Lavori di impianto tecnico: riparazione, manutenz.e install.	75,0	--	72,0	83,2	--	84,1
Ind. beni per la casa, tempo libero e altre manifatturiere	62,3	--	59,7	62,3	--	67,7
<i>Public utilities (energia, gas, acqua, ambiente)</i>	<b>32,5</b>	<b>21,7</b>	<b>28,8</b>	<b>75,2</b>	<b>96,7</b>	<b>82,5</b>
<i>Costruzioni</i>	<b>90,0</b>	<b>68,1</b>	<b>89,5</b>	<b>55,2</b>	<b>92,2</b>	<b>56,1</b>
<b>SERVIZI</b>	<b>43,3</b>	<b>38,4</b>	<b>42,7</b>	<b>61,9</b>	<b>90,3</b>	<b>65,6</b>
Commercio e riparazione di autoveicoli e motocicli	41,9	62,5	43,3	63,2	90,0	65,0
Commercio all'ingrosso	44,6	51,6	45,4	66,3	95,4	69,8
Commercio al dettaglio	23,0	36,9	24,4	62,7	92,3	65,7
Servizi di alloggio e ristorazione; servizi turistici	34,5	45,4	35,1	58,4	84,9	59,7
Servizi di trasporto, logistica e magazzinaggio	61,0	30,6	54,5	34,0	87,8	45,5
Servizi dei media e della comunicazione	50,9	43,2	48,5	68,3	89,2	74,7
Servizi informatici e delle telecomunicazioni	67,2	53,9	63,5	68,1	94,4	75,5
Servizi avanzati di supporto alle imprese	58,2	47,5	55,8	64,4	88,6	69,7
Servizi finanziari e assicurativi	64,6	22,7	46,1	87,5	95,6	91,1
Servizi operativi di supporto alle imprese e alle persone	61,9	27,7	54,4	61,0	88,4	67,0
Istruzione e servizi formativi privati	65,8	38,5	59,9	72,6	86,5	75,6
Sanità, assistenza sociale e servizi sanitari privati	59,9	39,4	52,8	64,1	87,3	72,1
Servizi culturali, sportivi e altri servizi alle persone	38,9	39,5	39,0	88,5	90,7	88,6
Studi professionali	65,4	--	65,5	48,8	--	48,8
<b>CENTRO</b>	<b>56,9</b>	<b>38,4</b>	<b>54,5</b>	<b>62,2</b>	<b>91,3</b>	<b>65,9</b>
<b>ITALIA</b>	<b>59,4</b>	<b>38,3</b>	<b>56,5</b>	<b>62,3</b>	<b>91,4</b>	<b>66,3</b>

\* A differenza degli anni precedenti, la necessità di ulteriore formazione non comprende più il semplice affiancamento a personale interno, ma solo la formazione da svolgersi con corsi interni o esterni all'azienda o con altre modalità.

Fonte: Unioncamere - Ministero del Lavoro, Sistema Informativo Excelsior, 2010

***Sezione 7***

**Movimenti occupazionali previsti dalle imprese  
nel 2010: dati provinciali**

**Tavola 39**  
**Movimenti e tassi previsti nel 2010, per provincia**

**Regione Lazio**

	Movimenti previsti nel 2010*			Tassi previsti nel 2010		
	(valori assoluti)**			Entrata	Uscita	Saldo
	Entrate	Uscite	Saldo			
<b>TOTALE</b>	<b>79.040</b>	<b>89.420</b>	<b>-10.380</b>	<b>7,2</b>	<b>8,2</b>	<b>-0,9</b>
Viterbo	2.940	3.930	-990	8,2	10,9	-2,8
Rieti	1.270	1.590	-320	8,2	10,2	-2,1
Roma	63.970	68.470	-4.500	7,2	7,7	-0,5
Latina	5.610	7.990	-2.390	6,9	9,8	-2,9
Frosinone	5.270	7.440	-2.180	7,0	9,9	-2,9

\*Dati comprensivi dei contratti a tempo determinato a carattere stagionale.

\*\*Valori assoluti arrotondati alle decime. A causa di questi arrotondamenti, i totali possono non coincidere con la somma dei singoli valori.

Fonte: Unioncamere - Ministero del Lavoro, Sistema Informativo Excelsior, 2010

**Tavola 40**

**Saldo occupazionale e tasso di variazione previsto dalle imprese per il 2010 per provincia e classe dimensionale**

**Regione Lazio**

	<b>Saldo previsto al 31.12.2010 (v.a.)*</b>				<b>Tassi previsti nel 2010</b>			
	<b>Dipendenti</b>				<b>Dipendenti</b>			
	<b>1-9</b>	<b>10-49</b>	<b>50 e oltre</b>	<b>Totale</b>	<b>1-9</b>	<b>10-49</b>	<b>50 e oltre</b>	<b>Totale</b>
<b>TOTALE</b>	<b>-3.470</b>	<b>-1.920</b>	<b>-4.990</b>	<b>-10.380</b>	<b>-1,1</b>	<b>-0,9</b>	<b>-0,9</b>	<b>-0,9</b>
Viterbo	-640	-110	-240	-990	-4,2	-1,2	-2,1	-2,8
Rieti	-310	0	-20	-320	-4,9	0,1	-0,3	-2,1
Roma	30	-700	-3.830	-4.500	0,0	-0,4	-0,8	-0,5
Latina	-1.560	-280	-550	-2.390	-4,7	-1,3	-2,0	-2,9
Frosinone	-1.000	-830	-350	-2.180	-4,0	-4,1	-1,2	-2,9

\*Valori assoluti arrotondati alle decine. A causa di questi arrotondamenti, i totali possono non coincidere con la somma dei singoli valori.

Fonte: Unioncamere - Ministero del Lavoro, Sistema Informativo Excelsior, 2010

**Tavola 41****Saldo occupazionale previsto dalle imprese per il 2010 per settore di attività e provincia****Regione Lazio**

	Saldo previsto al 31.12.2010					
	Industria	Costruzioni	Commercio	Turismo	Altri servizi	Totale
<b>Valori assoluti*</b>						
<b>TOTALE</b>	<b>-3.130</b>	<b>-970</b>	<b>-1.790</b>	<b>-2.110</b>	<b>-2.380</b>	<b>-10.380</b>
Viterbo	-180	-350	-170	-50	-250	-990
Rieti	-40	-130	-70	-30	-60	-320
Roma	-1.520	850	-900	-1.520	-1.410	-4.500
Latina	-850	-700	-350	-290	-210	-2.390
Frosinone	-560	-650	-290	-220	-450	-2.180

**Tassi di variazione (valori %)**

<b>TOTALE</b>	<b>-1,6</b>	<b>-0,8</b>	<b>-1,0</b>	<b>-2,6</b>	<b>-0,5</b>	<b>-0,9</b>
Viterbo	-2,0	-6,1	-2,2	-2,1	-2,2	-2,8
Rieti	-0,9	-4,8	-2,1	-2,4	-1,3	-2,1
Roma	-1,2	1,0	-0,6	-2,3	-0,3	-0,5
Latina	-3,2	-6,3	-2,1	-5,5	-0,9	-2,9
Frosinone	-1,9	-4,9	-2,8	-5,8	-2,5	-2,9

\*Valori assoluti arrotondati alle decine. A causa di questi arrotondamenti, i totali possono non coincidere con la somma dei singoli valori.

Fonte: Unioncamere - Ministero del Lavoro, Sistema Informativo Excelsior, 2010

**Tavola 42****Movimenti (entrate e uscite) previsti dalle imprese per il 2010 per provincia e livello di inquadramento****Regione Lazio**

	Entrate previste nel 2010*			Uscite previste nel 2010*				
	Dirigenti	Quadri, imp. Operai e pers. e tecnici	Operai e pers. non qualific.	Totale	Dirigenti	Quadri, imp. Operai e pers. e tecnici		Operai e pers. non qualific.
<b>TOTALE</b>	<b>430</b>	<b>27.650</b>	<b>50.960</b>	<b>79.040</b>	<b>1.610</b>	<b>28.300</b>	<b>59.510</b>	<b>89.420</b>
Viterbo	--	710	2.210	2.940	30	840	3.060	3.930
Rieti	--	240	1.030	1.270	--	260	1.320	1.590
Roma	370	24.830	38.770	63.970	1.500	24.570	42.400	68.470
Latina	--	1.020	4.560	5.610	--	1.460	6.510	7.990
Frosinone	--	840	4.400	5.270	40	1.180	6.230	7.440

\*Valori assoluti arrotondati alle decine. A causa di questi arrotondamenti, i totali possono non coincidere con la somma dei singoli valori. Dati comprensivi dei contratti a tempo determinato a carattere stagionale.

Fonte: Unioncamere - Ministero del Lavoro, Sistema Informativo Excelsior, 2010

Tavola 43

## Assunzioni previste dalle imprese per il 2010 per provincia e tipologia contrattuale

## Regione Lazio

	Totale assunzioni non stagionali 2010*	di cui:							Altri contratti	Assunzioni a tempo determin. a carattere stagionale
		Contratti a tempo indeter- minato	Contratti di appren- distato	Contratti di inseri- mento	Contr.a tempo determ. finalizzati alla prova di nuovo personale	Contr.a tempo det. finalizzati alla sostituz. temporanea di personale**	Contr. a tempo det. finalizzati alla copertura di un picco di attività			
<b>TOTALE</b>	<b>79.040</b>	<b>32.430</b>	<b>6.010</b>	<b>1.250</b>	<b>4.900</b>	<b>6.260</b>	<b>11.140</b>	<b>510</b>	<b>16.540</b>	
Viterbo	2.940	510	190	30	310	230	610	30	1.020	
Rieti	1.270	470	210	--	100	80	260	--	140	
Roma	63.970	27.780	5.060	1.120	3.460	5.430	8.460	390	12.270	
Latina	5.610	1.450	300	70	510	250	1.020	--	1.990	
Frosinone	5.270	2.230	260	30	520	260	780	70	1.120	

\*Valori assoluti arrotondati alle decine. A causa di questi arrotondamenti, i totali possono non coincidere con la somma dei singoli valori. \*\*Per maternità, aspettativa, ferie, malattia.

Fonte: Unioncamere - Ministero del Lavoro, Sistema Informativo Excelsior, 2010

***Sezione 8***  
**I contratti atipici previsti nel 2010**

**Tavola 44****Imprese con dipendenti che nel 2010 utilizzeranno lavoratori interinali e collaboratori a progetto e numerosità degli stessi per settore di attività e classe dimensionale**

(quota % sul totale)

**Regione Lazio**

	% imprese che utilizzeranno nel 2010		numero lavoratori* nel 2010	
	lavoratori interinali	collaboratori a progetto	lavoratori interinali	collaboratori a progetto
<b>TOTALE</b>	<b>3,3</b>	<b>7,3</b>	<b>15.840</b>	<b>26.870</b>
<b>INDUSTRIA</b>	<b>4,4</b>	<b>4,6</b>	<b>4.110</b>	<b>2.930</b>
<i>Industria in senso stretto</i>	<b>6,0</b>	<b>8,9</b>	<b>2.470</b>	<b>1.900</b>
Estrazione di minerali	8,3	10,2	140	--
Industrie alimentari, delle bevande e del tabacco	4,4	4,1	290	100
Industrie tessili, dell'abbigliamento e calzature	6,3	7,8	50	70
Industrie del legno e del mobile	2,4	6,2	70	120
Industrie della carta, cartotecnica e stampa	2,5	5,6	130	90
Industrie chimiche, farmaceutiche e petrolifere	25,9	16,0	440	70
Industrie della gomma e delle materie plastiche	10,6	9,4	190	--
Industrie della lavorazione dei minerali non metalliferi	6,3	9,5	120	80
Industrie metallurgiche e dei prodotti in metallo	6,1	9,8	310	290
Ind. fabbric. macchin. e attrezzature e dei mezzi di trasporto	7,5	12,5	320	280
Industrie elettriche, elettroniche, ottiche e medicali	7,8	13,5	320	530
Lavori di impianto tecnico: riparazione, manutenz.e install.	3,7	10,0	70	200
Ind. beni per la casa, tempo libero e altre manifatturiere	2,7	3,4	--	--
<i>Public utilities (energia, gas, acqua, ambiente)</i>	<b>11,7</b>	<b>8,3</b>	<b>180</b>	<b>50</b>
<i>Costruzioni</i>	<b>3,2</b>	<b>1,9</b>	<b>1.470</b>	<b>980</b>
<b>SERVIZI</b>	<b>2,9</b>	<b>8,4</b>	<b>11.720</b>	<b>23.930</b>
Commercio e riparazione di autoveicoli e motocicli	2,6	4,2	190	240
Commercio all'ingrosso	4,0	5,3	470	500
Commercio al dettaglio	3,0	2,1	1.320	580
Servizi di alloggio e ristorazione; servizi turistici	1,6	3,6	5.130	1.020
Servizi di trasporto, logistica e magazzinaggio	3,3	3,7	480	290
Servizi dei media e della comunicazione	3,9	22,1	250	930
Servizi informatici e delle telecomunicazioni	4,3	19,2	670	2.050
Servizi avanzati di supporto alle imprese	5,5	20,8	850	4.280
Servizi finanziari e assicurativi	7,0	12,0	220	690
Servizi operativi di supporto alle imprese e alle persone	2,2	11,1	840	2.040
Istruzione e servizi formativi privati	4,2	35,2	250	2.150
Sanità, assistenza sociale e servizi sanitari privati	4,1	17,4	650	1.940
Servizi culturali, sportivi e altri servizi alle persone	2,0	12,1	240	4.460
Studi professionali	1,2	12,7	170	2.760
<b>CLASSE DIMENSIONALE</b>				
1-9 dipendenti	1,8	5,5	3.040	15.230
10-49 dipendenti	5,4	12,9	1.940	5.490
50-249 dipendenti	21,0	26,8	2.040	3.070
250-499 dipendenti	43,2	36,6	8.820	3.080
<b>CENTRO</b>	<b>3,7</b>	<b>5,8</b>	<b>32.720</b>	<b>41.350</b>
<b>ITALIA</b>	<b>4,3</b>	<b>5,9</b>	<b>164.640</b>	<b>181.900</b>

\*Valori assoluti arrotondati alle decine. A causa di questi arrotondamenti, i totali possono non coincidere con la somma dei singoli valori.

Fonte: Unioncamere - Ministero del Lavoro, Sistema Informativo Excelsior, 2010

**Tavola 45**
**Utilizzo previsto nel 2010 di collaboratori a progetto in senso stretto, per grandi gruppi professionali, settore di attività e classe dimensionale**
**Regione Lazio**

	Collaboratori* previsti nel 2010 (v.a.)**	di cui: (valori %)			
		Dirigenti, prof. specializzate e tecnici	Impiegati, prof. commer- ciali e servizi	Operai special. cond. impianti e macchine	Profes- sioni non qualificate
<b>TOTALE</b>	<b>26.760</b>	<b>67,4</b>	<b>26,3</b>	<b>2,8</b>	<b>3,4</b>
<b>INDUSTRIA</b>	<b>2.900</b>	<b>74,2</b>	<b>8,0</b>	<b>15,0</b>	<b>2,7</b>
<i>Industria in senso stretto</i>	<i>1.870</i>	<i>65,7</i>	<i>11,2</i>	<i>18,9</i>	<i>4,2</i>
Estrazione di minerali	20	--	--	--	--
Industrie alimentari, delle bevande e del tabacco	100	81,0	2,0	17,0	0,0
Industrie tessili, dell'abbigliamento e calzature	70	78,6	10,0	5,7	5,7
Industrie del legno e del mobile	120	58,0	24,4	16,8	0,8
Industrie della carta, cartotecnica e stampa	90	79,1	1,1	9,9	9,9
Industrie chimiche, farmaceutiche e petrolifere	70	69,9	19,2	9,6	1,4
Industrie della gomma e delle materie plastiche	30	--	--	--	--
Industrie della lavorazione dei minerali non metalliferi	80	30,9	7,4	61,7	0,0
Industrie metallurgiche e dei prodotti in metallo	280	32,2	1,1	55,8	10,9
Ind. fabbric. macchin. e attrezzature e dei mezzi di trasporto	280	64,3	13,7	13,0	9,0
Industrie elettriche, elettroniche, ottiche e medicali	520	81,9	14,7	2,7	0,8
Lavori di impianto tecnico: riparazione, manutenz.e install.	200	79,7	14,9	4,5	1,0
Ind. beni per la casa, tempo libero e altre manifatturiere	10	--	--	--	--
<i>Public utilities (energia, gas, acqua, ambiente)</i>	<i>50</i>	<i>86,8</i>	<i>9,4</i>	<i>1,9</i>	<i>1,9</i>
<i>Costruzioni</i>	<i>980</i>	<i>89,8</i>	<i>1,7</i>	<i>8,4</i>	<i>0,0</i>
<b>SERVIZI</b>	<b>23.860</b>	<b>66,6</b>	<b>28,6</b>	<b>1,3</b>	<b>3,5</b>
Commercio e riparazione di autoveicoli e motocicli	240	43,6	48,1	8,2	0,0
Commercio all'ingrosso	490	65,4	29,9	3,9	0,8
Commercio al dettaglio	580	45,1	37,1	4,0	13,8
Servizi di alloggio e ristorazione; servizi turistici	1.020	26,2	73,8	0,0	0,0
Servizi di trasporto, logistica e magazzinaggio	290	67,0	24,1	8,6	0,3
Servizi dei media e della comunicazione	910	87,4	9,1	3,4	0,1
Servizi informatici e delle telecomunicazioni	2.050	94,9	4,6	0,4	0,0
Servizi avanzati di supporto alle imprese	4.280	61,9	37,9	0,0	0,1
Servizi finanziari e assicurativi	690	88,3	11,6	0,0	0,1
Servizi operativi di supporto alle imprese e alle persone	2.020	48,4	34,1	6,0	11,5
Istruzione e servizi formativi privati	2.130	98,8	0,9	0,0	0,3
Sanità, assistenza sociale e servizi sanitari privati	1.930	56,6	42,9	0,2	0,3
Servizi culturali, sportivi e altri servizi alle persone	4.460	48,5	38,6	1,5	11,3
Studi professionali	2.760	86,4	13,6	0,0	0,0
<b>CLASSE DIMENSIONALE</b>					
1-9 dipendenti	15.190	64,8	29,9	2,2	3,2
10-49 dipendenti	5.440	71,1	20,3	4,4	4,2
50-249 dipendenti	3.040	66,3	29,0	1,3	3,4
250-499 dipendenti	3.080	74,8	17,0	4,5	3,6
<b>CENTRO</b>	<b>41.170</b>	<b>68,2</b>	<b>24,1</b>	<b>4,9</b>	<b>2,8</b>
<b>ITALIA</b>	<b>180.550</b>	<b>62,4</b>	<b>27,0</b>	<b>7,0</b>	<b>3,6</b>

\* Sono esclusi gli amministratori di società.

\*\* Valori assoluti arrotondati alle decine. A causa di questi arrotondamenti, i totali possono non coincidere con la somma dei singoli valori.

Fonte: Unioncamere - Ministero del Lavoro, Sistema Informativo Excelsior, 2010

**Tavola 46**
**Utilizzo previsto nel 2010 di collaboratori a progetto in senso stretto per livello di istruzione, per settore di attività e classe dimensionale**
**Regione Lazio**

	Collaboratori* previsti nel 2010 (v.a.)**	Collaboratori previsti nel 2010 per livello di istruzione (quota % sul totale)			
		universi- tario	secondario e post second.	qualifica profession.	scuola dell'obbligo***
<b>TOTALE</b>	<b>26.760</b>	<b>41,2</b>	<b>47,8</b>	<b>5,5</b>	<b>5,5</b>
<b>INDUSTRIA</b>	<b>2.900</b>	<b>29,1</b>	<b>60,4</b>	<b>1,4</b>	<b>9,1</b>
<i>Industria in senso stretto</i>	<b>1.870</b>	<b>27,3</b>	<b>58,5</b>	<b>2,1</b>	<b>12,1</b>
Estrazione di minerali	20	--	--	--	--
Industrie alimentari, delle bevande e del tabacco	100	36,0	55,0	0,0	9,0
Industrie tessili, dell'abbigliamento e calzature	70	30,0	58,6	10,0	1,4
Industrie del legno e del mobile	120	21,0	65,5	0,8	12,6
Industrie della carta, cartotecnica e stampa	90	29,7	62,6	6,6	1,1
Industrie chimiche, farmaceutiche e petrolifere	70	56,2	37,0	0,0	6,8
Industrie della gomma e delle materie plastiche	30	--	--	--	--
Industrie della lavorazione dei minerali non metalliferi	80	11,1	38,3	0,0	50,6
Industrie metallurgiche e dei prodotti in metallo	280	12,3	45,3	0,0	42,4
Ind. fabbric. macchin. e attrezzature e dei mezzi di trasporto	280	30,0	64,6	2,5	2,9
Industrie elettriche, elettroniche, ottiche e medicali	520	36,5	59,2	3,1	1,3
Lavori di impianto tecnico: riparazione, manutenz.e install.	200	17,8	81,2	1,0	0,0
Ind. beni per la casa, tempo libero e altre manifatturiere	10	--	--	--	--
<i>Public utilities (energia, gas, acqua, ambiente)</i>	<b>50</b>	<b>60,4</b>	<b>37,7</b>	<b>1,9</b>	<b>0,0</b>
<i>Costruzioni</i>	<b>980</b>	<b>30,8</b>	<b>65,3</b>	<b>0,0</b>	<b>3,9</b>
<b>SERVIZI</b>	<b>23.860</b>	<b>42,6</b>	<b>46,3</b>	<b>6,0</b>	<b>5,1</b>
Commercio e riparazione di autoveicoli e motocicli	240	22,2	65,0	7,8	4,9
Commercio all'ingrosso	490	21,3	67,7	3,7	7,3
Commercio al dettaglio	580	32,5	25,0	4,1	38,3
Servizi di alloggio e ristorazione; servizi turistici	1.020	12,9	36,6	49,5	1,1
Servizi di trasporto, logistica e magazzinaggio	290	28,2	60,1	2,1	9,6
Servizi dei media e della comunicazione	910	23,2	72,1	1,8	3,0
Servizi informatici e delle telecomunicazioni	2.050	38,7	60,7	0,0	0,5
Servizi avanzati di supporto alle imprese	4.280	48,3	51,5	0,0	0,1
Servizi finanziari e assicurativi	690	64,2	35,3	0,6	0,0
Servizi operativi di supporto alle imprese e alle persone	2.020	14,5	67,4	1,8	16,3
Istruzione e servizi formativi privati	2.130	87,0	12,8	0,1	0,2
Sanità, assistenza sociale e servizi sanitari privati	1.930	44,0	30,9	24,4	0,8
Servizi culturali, sportivi e altri servizi alle persone	4.460	30,4	50,5	7,5	11,6
Studi professionali	2.760	63,1	36,9	0,0	0,0
<b>CLASSE DIMENSIONALE</b>					
1-9 dipendenti	15.190	47,9	42,5	3,9	5,7
10-49 dipendenti	5.440	28,0	56,8	7,0	8,3
50-249 dipendenti	3.040	27,8	64,6	4,4	3,2
250-499 dipendenti	3.080	44,3	41,4	11,9	2,4
<b>CENTRO</b>	<b>41.170</b>	<b>40,4</b>	<b>48,8</b>	<b>4,4</b>	<b>6,4</b>
<b>ITALIA</b>	<b>180.550</b>	<b>35,9</b>	<b>51,5</b>	<b>4,8</b>	<b>7,8</b>

\* Sono esclusi gli amministratori di società.

\*\* Valori assoluti arrotondati alle decine. A causa di questi arrotondamenti, i totali possono non coincidere con la somma dei singoli valori.

\*\*\* Scuola dell'obbligo prevista dalla normativa in vigore fino all'anno scolastico 2009-2010.

Fonte: Unioncamere - Ministero del Lavoro, Sistema Informativo Excelsior, 2010

Tavola 47

Utilizzo previsto nel 2010 di collaboratori a progetto in senso stretto per grandi gruppi professionali, professioni più richieste di ciascun gruppo e principali caratteristiche

## Regione Lazio

	Collaboratori <sup>1</sup> previsti nel 2010 (v.a.)**	Genere ritenuto più adatto per la professione (%)				Classe di età (quote %)				
		Uomini	Donne	Indif- ferente	Fino a 29 anni	30-44 anni	45-54 anni	Oltre 54 anni Totale	Ex-dip.(1) rilevante	Età non rilevante
<b>TOTALE</b>	<b>26.760</b>	<b>13,3</b>	<b>10,3</b>	<b>76,3</b>	<b>26,4</b>	<b>24,7</b>	<b>4,4</b>	<b>2,6</b>	<b>0,9</b>	<b>41,8</b>
<b>1. Dirigenti</b>	<b>170</b>	<b>17,9</b>	<b>8,3</b>	<b>73,8</b>	<b>13,1</b>	<b>52,4</b>	<b>2,4</b>	<b>16,7</b>	<b>13,7</b>	<b>15,5</b>
1233 Direttori del dipartimento vendite e commercializzazione	80	0,0	16,7	83,3	1,3	94,9	2,6	1,3	0,0	0,0
1237 Direttori del dipartimento progettazione, ricerca e sviluppo	40	5,3	0,0	94,7	36,8	10,5	2,6	15,8	15,8	34,2
Altre professioni	50	53,8	1,9	44,2	13,5	19,2	1,9	40,4	32,7	25,0
<b>2. Professioni intellettuali, scientifiche e di elevata specializzazione</b>	<b>4.390</b>	<b>7,2</b>	<b>3,2</b>	<b>89,6</b>	<b>16,7</b>	<b>44,5</b>	<b>4,4</b>	<b>2,3</b>	<b>0,7</b>	<b>32,1</b>
2114 Informatici e telematici	990	2,8	0,0	97,2	18,1	36,4	1,5	1,5	0,8	42,5
2219 Altri ingegneri ed assimilati	970	0,1	0,0	99,9	1,3	90,6	0,7	0,1	0,0	7,2
2512 Specialisti della gestione e del controllo nelle imprese private	450	37,9	4,4	57,7	33,7	47,8	9,0	5,5	0,7	4,0
2516 Specialisti nelle pubbliche relazioni, dell'immagine e simili	430	2,8	16,9	80,4	7,9	24,5	0,0	1,2	0,0	66,5
2515 Specialisti nei rapporti con il mercato	270	21,5	3,3	75,2	4,7	42,3	1,5	6,6	1,8	44,9
2542 Giornalisti	200	0,0	5,9	94,1	14,7	42,6	0,0	0,0	0,0	42,6
Altre professioni	1.070	4,0	2,5	93,5	29,1	18,0	11,9	3,3	1,4	37,8
<b>3. Professioni tecniche</b>	<b>13.470</b>	<b>11,8</b>	<b>8,2</b>	<b>80,0</b>	<b>29,4</b>	<b>20,3</b>	<b>5,3</b>	<b>2,6</b>	<b>0,6</b>	<b>42,4</b>
3312 Contabili ed assimilati	3.080	8,8	15,3	76,0	39,5	16,7	10,7	1,4	0,0	31,6
3113 Tecnici informatici	1.270	2,7	0,0	97,3	26,1	6,7	0,4	0,4	0,0	66,4
3121 Tecnici meccanici	900	3,2	0,0	96,8	2,9	1,3	0,7	1,1	0,3	94,0
3433 Istruttori di discipline sportive non agonistiche	900	0,0	0,0	100,0	24,3	0,3	0,0	0,0	0,0	75,4
3334 Tecnici della vendita e della distribuzione	820	22,1	1,2	76,7	45,0	10,9	4,4	12,0	0,0	27,7
3335 Tecnici del marketing	770	1,8	12,8	85,4	61,3	15,5	1,6	0,9	0,5	20,7
3424 Tutor, istruttori, insegnanti nella formazione professionale ed assimilati	740	1,9	16,0	82,1	21,5	9,3	0,1	1,6	1,5	67,3
3413 Animatori turistici e assimilati	490	0,0	0,0	100,0	4,3	83,2	0,0	0,0	0,0	12,6
3432 Istruttori nel campo artistico-letterario	440	0,0	0,5	99,5	21,4	69,7	0,0	0,0	0,0	9,0
3214 Chinesiterapisti, fisioterapisti, riabilitatori ed assimilati	400	0,0	1,5	98,5	0,0	74,6	0,0	0,0	0,0	25,4
Altre professioni	3.670	28,7	11,0	60,3	28,8	22,8	8,7	4,7	1,8	35,1
<b>4. Impiegati</b>	<b>4.630</b>	<b>7,5</b>	<b>20,0</b>	<b>72,5</b>	<b>27,6</b>	<b>25,4</b>	<b>0,7</b>	<b>3,5</b>	<b>1,6</b>	<b>42,8</b>
4223 Centralinisti, telefonisti e operatori di call center	1.800	1,1	1,2	97,8	27,2	8,9	0,0	0,0	0,0	63,9
4217 Allibratori, croupiers ed assimilati	1.310	0,0	50,1	49,9	16,7	50,1	0,0	0,0	0,0	33,2
4112 Operatori su macchine di calcolo e di elaborazione dati	450	21,9	0,9	77,2	32,4	55,4	0,0	1,6	0,0	10,7
4131 Personale addetto alla gestione degli stock, dei magazzini ed assimilati	410	41,8	2,9	55,3	47,2	4,2	4,9	2,4	0,0	41,3
Altre professioni	660	9,3	34,7	56,0	35,4	14,3	2,1	21,7	10,9	26,6
<b>5. Professioni qualificate nelle attività commerciali e nei servizi</b>	<b>2.420</b>	<b>15,8</b>	<b>22,2</b>	<b>62,0</b>	<b>32,9</b>	<b>16,8</b>	<b>2,6</b>	<b>0,3</b>	<b>0,0</b>	<b>47,4</b>
5223 Camerieri ed assimilati	580	2,8	15,0	82,3	16,3	0,0	1,2	0,0	0,0	82,4
5534 Addetti all'assistenza personale in istituzioni	300	0,0	57,9	42,1	17,2	0,0	0,0	0,0	0,0	82,8
5121 Commessi e assimilati	290	12,5	30,6	56,9	56,9	15,3	2,4	2,4	0,0	22,9
5410 Professioni qualificate nei servizi sanitari	280	0,0	17,5	82,5	6,1	58,9	0,0	0,0	0,0	35,0
5535 Addetti all'assistenza personale a domicilio	190	0,0	18,9	81,1	1,1	47,4	0,0	0,0	0,0	51,6
Altre professioni	780	42,2	13,2	44,6	59,5	13,8	6,3	0,0	0,0	20,5
<b>6. Operai specializzati</b>	<b>520</b>	<b>64,8</b>	<b>2,1</b>	<b>33,1</b>	<b>4,8</b>	<b>28,8</b>	<b>32,9</b>	<b>9,9</b>	<b>3,7</b>	<b>23,6</b>
6223 Attrezzisti di macchine utensili e affini	140	100,0	0,0	0,0	0,0	0,0	96,4	0,0	0,0	3,6
6151 Addetti ai servizi di igiene e pulizia	110	0,0	0,0	100,0	0,0	100,0	0,0	0,0	0,0	0,0
6214 Montatori di carpenteria metallica	60	100,0	0,0	0,0	0,0	0,0	0,0	0,0	0,0	100,0
6136 Idraulici e posatori di tubazioni idrauliche e di gas	40	92,7	7,3	0,0	7,3	63,4	0,0	0,0	0,0	29,3
6233 Meccanici e montatori di macchinari industriali ed assimilati	40	97,4	0,0	2,6	0,0	0,0	0,0	59,0	48,7	41,0
6121 Muratori in pietra, mattoni, refrattari	30	100,0	0,0	0,0	0,0	0,0	100,0	0,0	0,0	0,0
Altre professioni	90	25,6	8,9	65,6	24,4	13,3	2,2	31,1	0,0	28,9
<b>7. Conduttori di impianti e operai semiqualficati addetti a macchinari fissi e mobili</b>	<b>240</b>	<b>46,0</b>	<b>0,0</b>	<b>54,0</b>	<b>29,1</b>	<b>21,9</b>	<b>1,7</b>	<b>0,8</b>	<b>0,8</b>	<b>46,4</b>
7422 Autisti di taxi, conduttori di automobili e di furgoni	140	43,7	0,0	56,3	46,5	12,0	0,7	0,0	0,0	40,8
Altre professioni	100	49,5	0,0	50,5	3,2	36,8	3,2	2,1	2,1	54,7
<b>8. Professioni non qualificate</b>	<b>920</b>	<b>49,2</b>	<b>2,8</b>	<b>48,0</b>	<b>20,9</b>	<b>4,4</b>	<b>1,0</b>	<b>0,4</b>	<b>0,0</b>	<b>73,2</b>
8422 Addetti non qualificati a servizi di pulizia in imprese ed enti pubblici ed assimilati	560	71,0	3,2	25,8	15,1	1,6	1,6	0,2	0,0	81,5
8112 Lettori di contatori, collettori di monete ed assimilati	160	0,0	0,0	100,0	0,0	14,7	0,0	0,0	0,0	85,3
8424 Lavandai, stiratori a mano ed assimilati	100	0,0	0,0	100,0	100,0	0,0	0,0	0,0	0,0	0,0
Altre professioni	110	52,4	7,6	40,0	7,6	8,6	0,0	2,9	0,0	81,0

\* Sono esclusi gli amministratori di società.

\*\* Valori assoluti arrotondati alle decine. A causa di questi arrotondamenti, i totali possono non coincidere con la somma dei singoli valori.

(1) Persone con più di 54 anni ex-dipendenti in pensione della stessa azienda.

Fonte: Unioncamere - Ministero del Lavoro, Sistema Informativo Excelsior, 2010

## ***Allegato***

***Dinamica dei flussi occupazionali 2007-2010:  
alcuni elementi significativi  
dell'indagine "Excelsior"***

**Fig.1**  
**Imprese che prevedono assunzioni nel corso dell'anno** (quota % sul totale imprese)

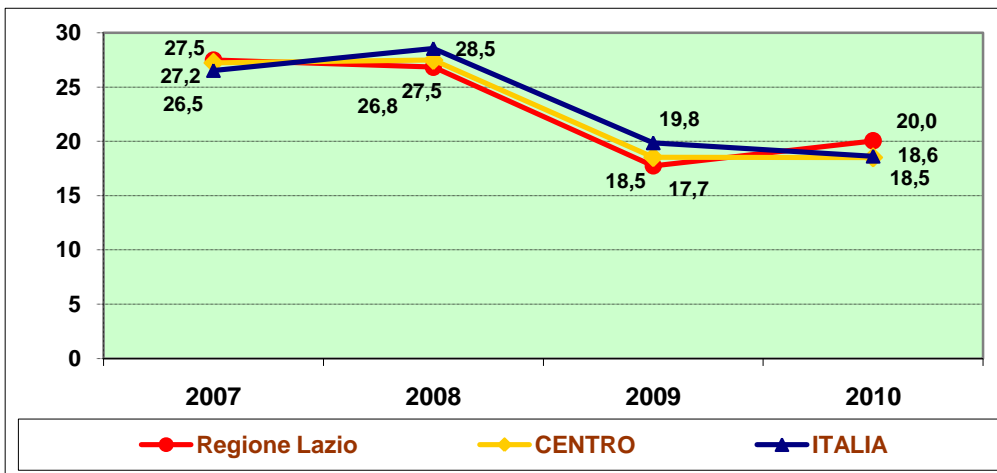

Fonte: Unioncamere - Ministero del Lavoro, Sistema Informativo Excelsior, 2007-2010

**Fig.2**  
**Saldi occupazionali in migliaia previsti in regione per settore** (v.a)

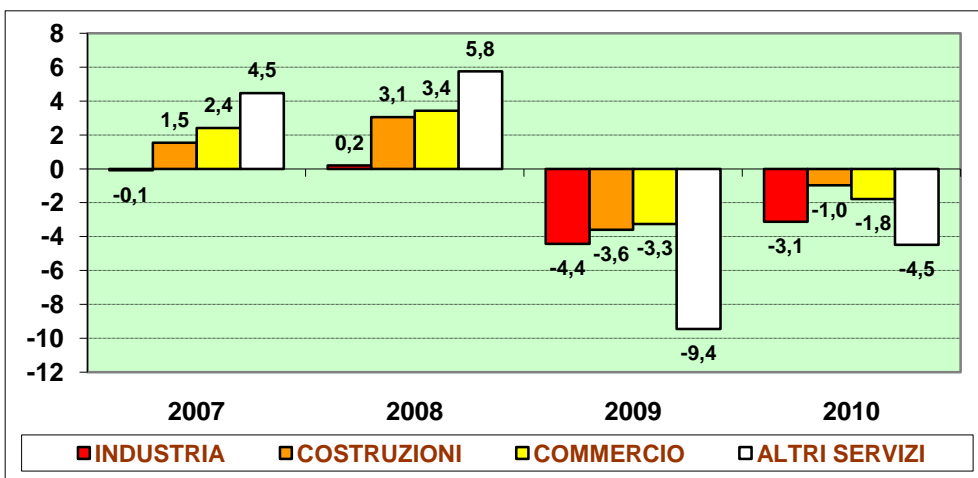

Fonte: Unioncamere - Ministero del Lavoro, Sistema Informativo Excelsior, 2007-2010

**Fig.3**  
**Tasso di variazione previsto in complesso**

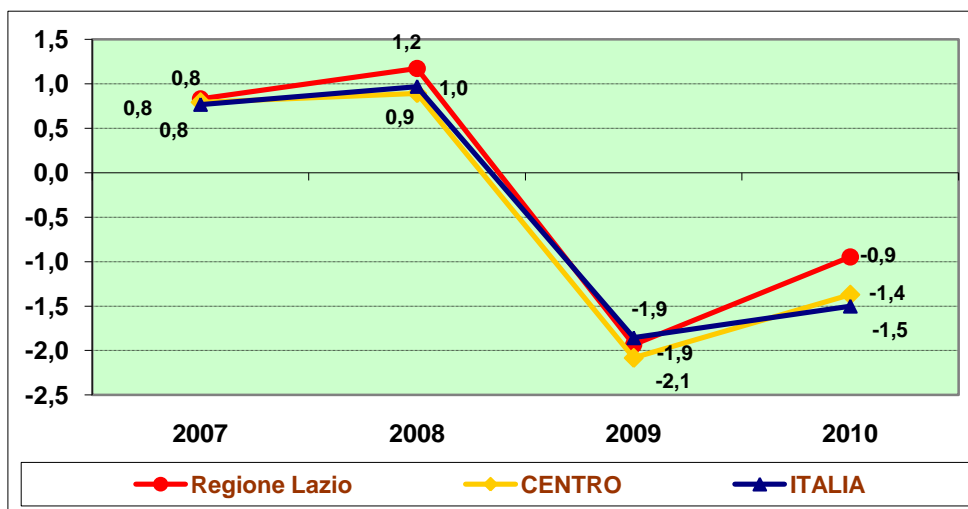

Fonte: Unioncamere - Ministero del Lavoro, Sistema Informativo Excelsior, 2007-2010

**Fig.4**  
**Tasso di entrata previsto**

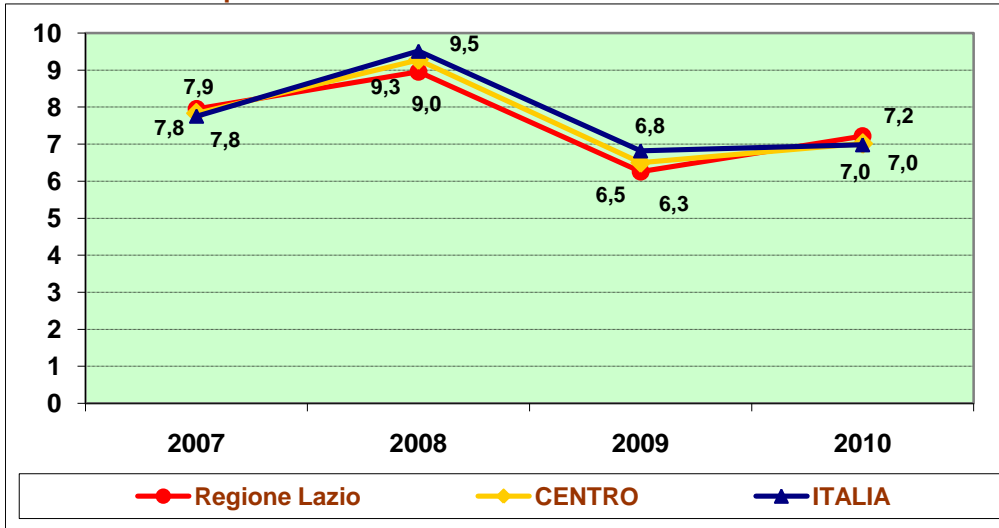

Fonte: Unioncamere - Ministero del Lavoro, Sistema Informativo Excelsior, 2007-2010

**Fig.5**  
**Tasso di uscita previsto**

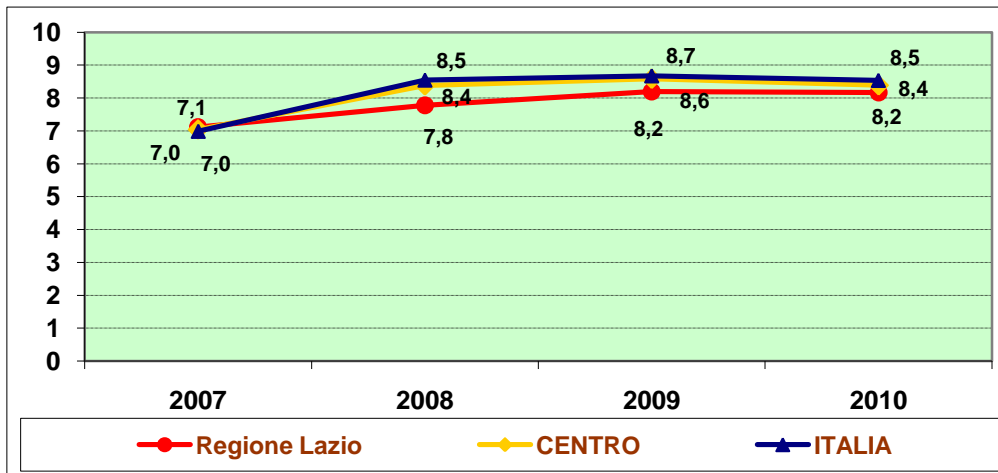

Fonte: Unioncamere - Ministero del Lavoro, Sistema Informativo Excelsior, 2007-2010

**Fig.6**

**Assunzioni non stagionali previste in complesso** (numero indice 2007 = 100)

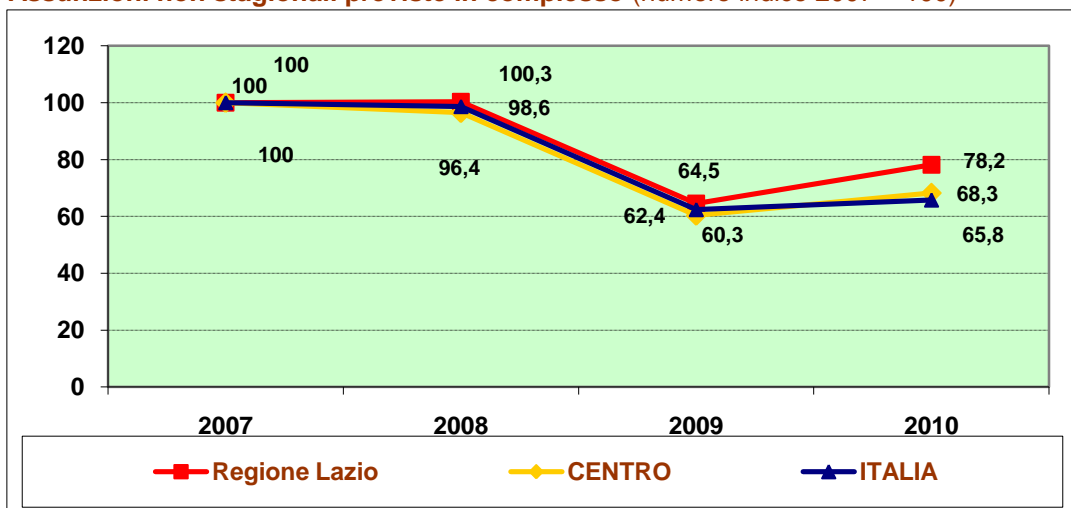

Fonte: Unioncamere - Ministero del Lavoro, Sistema Informativo Excelsior, 2007-2010

**Fig.7**

**Assunzioni non stagionali previste di dirigenti, quadri e impiegati** (quota % sul totale)

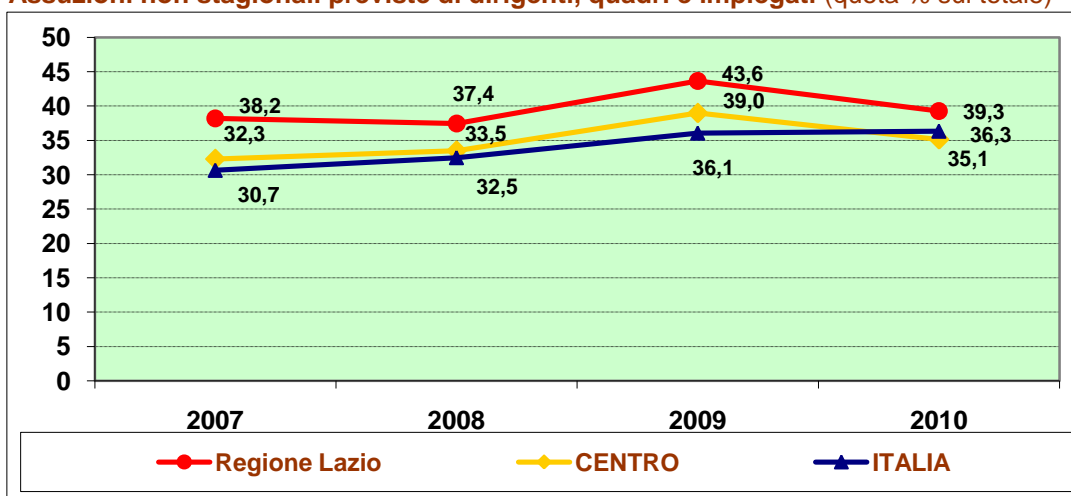

Fonte: Unioncamere - Ministero del Lavoro, Sistema Informativo Excelsior, 2007-2010

**Fig.8**

**Assunzioni non stagionali previste di operai e apprendisti** (quota % sul totale)

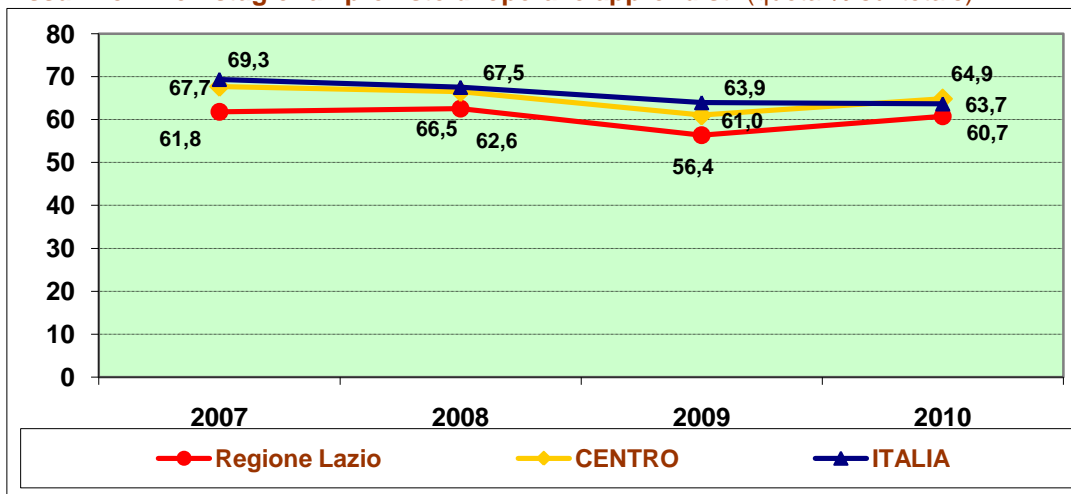

Fonte: Unioncamere - Ministero del Lavoro, Sistema Informativo Excelsior, 2007-2010

**Fig.9**

**Assunzioni non stagionali considerate di difficile reperimento (quota % sul totale)**

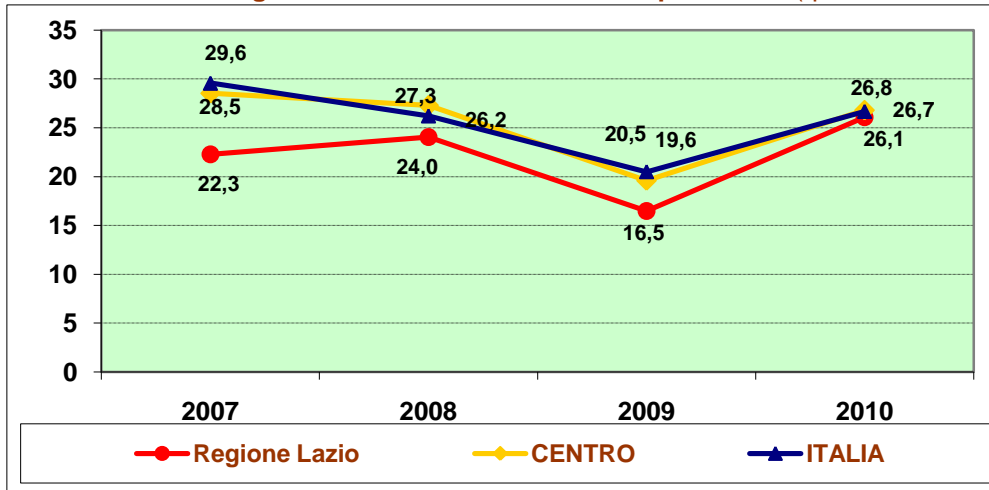

Fonte: Unioncamere - Ministero del Lavoro, Sistema Informativo Excelsior, 2007-2010

**Fig.10**

**Assunzioni non stagionali per le quali non è richiesta esperienza (quota % sul totale)**

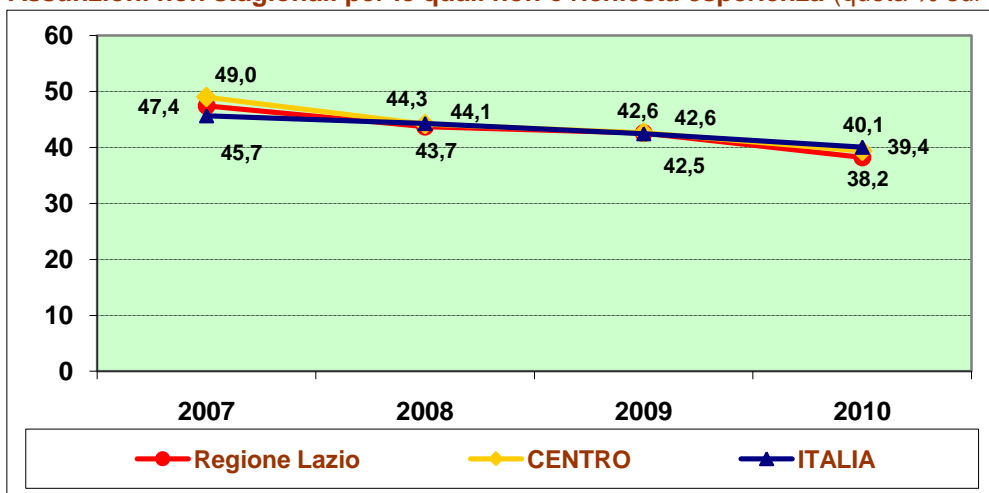

Fonte: Unioncamere - Ministero del Lavoro, Sistema Informativo Excelsior, 2007-2010

**Fig.11**

**Assunzioni non stagionali di personale immigrato (quota % sul totale)**

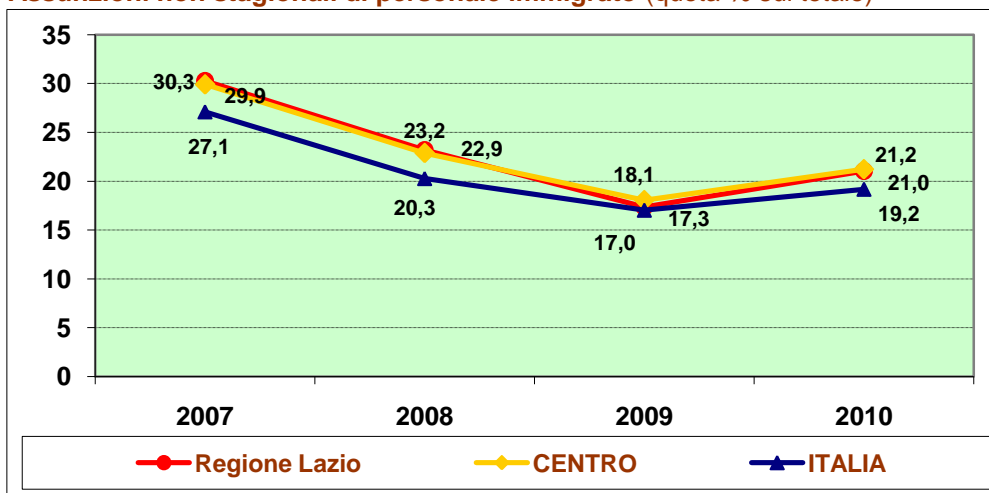

Fonte: Unioncamere - Ministero del Lavoro, Sistema Informativo Excelsior, 2007-2010

**Fig.12**

**Assunzioni non stagionali di personale con meno di 30 anni (quota % sul totale)**

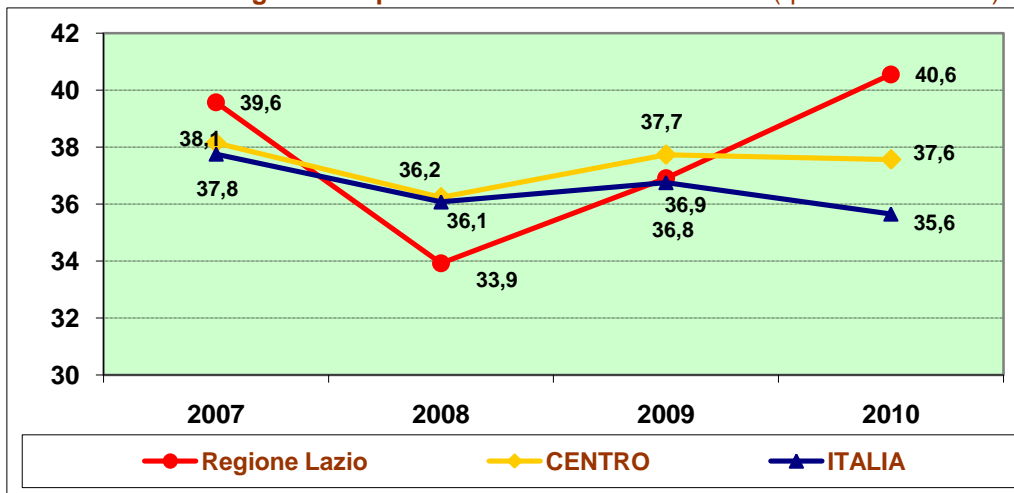

Fonte: Unioncamere - Ministero del Lavoro, Sistema Informativo Excelsior, 2007-2010

**Fig.13**

**Assunzioni non stagionali con preferenza per il genere femminile (quota % sul totale)**

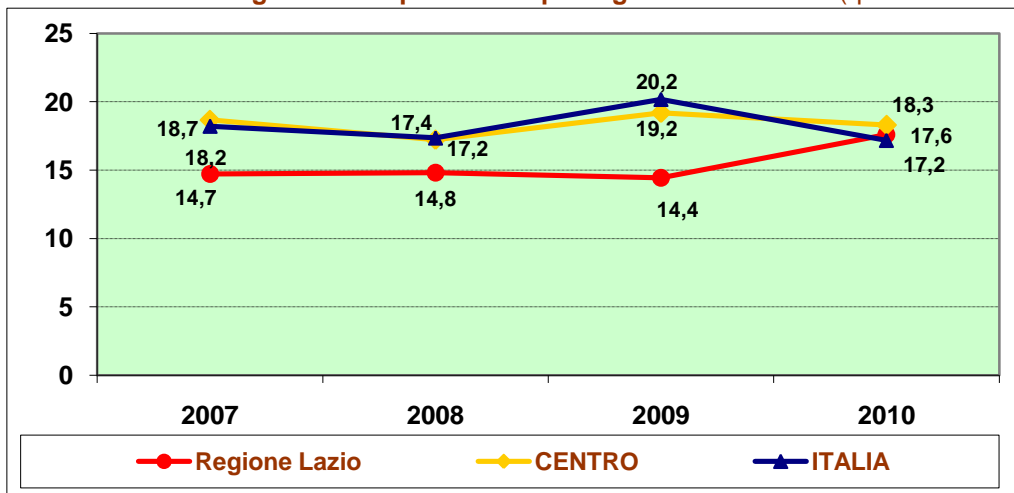

Fonte: Unioncamere - Ministero del Lavoro, Sistema Informativo Excelsior, 2007-2010

**Fig.14**

**Assunzioni non stagionali "part time" (quota % sul totale)**

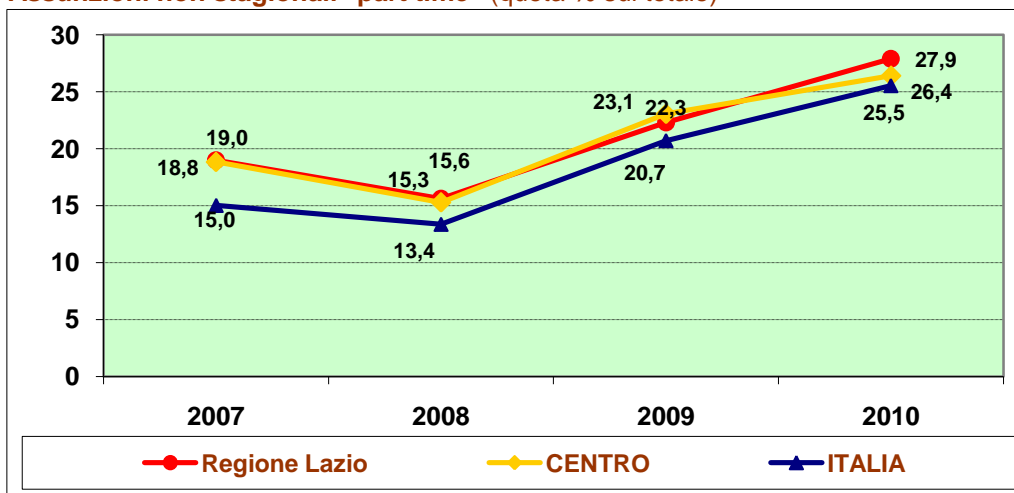

Fonte: Unioncamere - Ministero del Lavoro, Sistema Informativo Excelsior, 2007-2010

**Fig.15**

**Assunzioni non stagionali 2010 per gruppo professionale...**

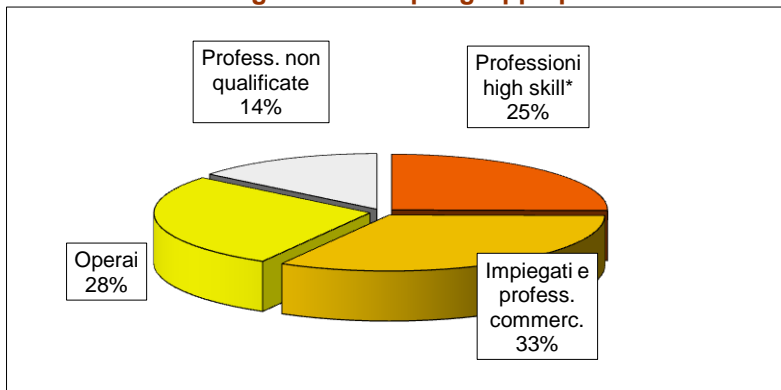

\*Dirigenti, professioni specialistiche e tecnici

**... e per livello di istruzione**

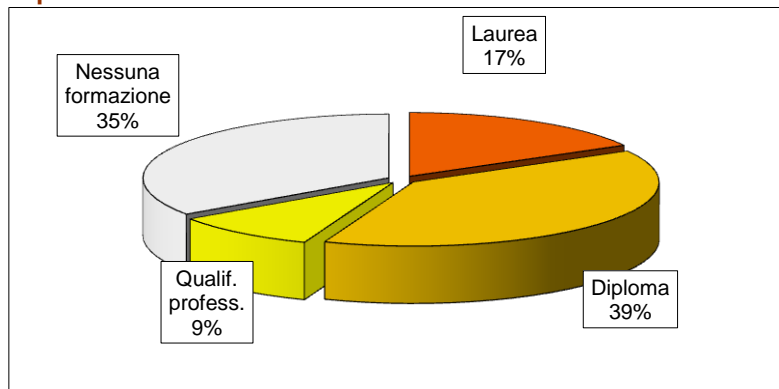

Fonte: Unioncamere - Ministero del Lavoro, Sistema Informativo Excelsior, 2007-2010

**Fig.16**

**Assunzioni stagionali previste in complesso (numero indice 2007 = 100)**

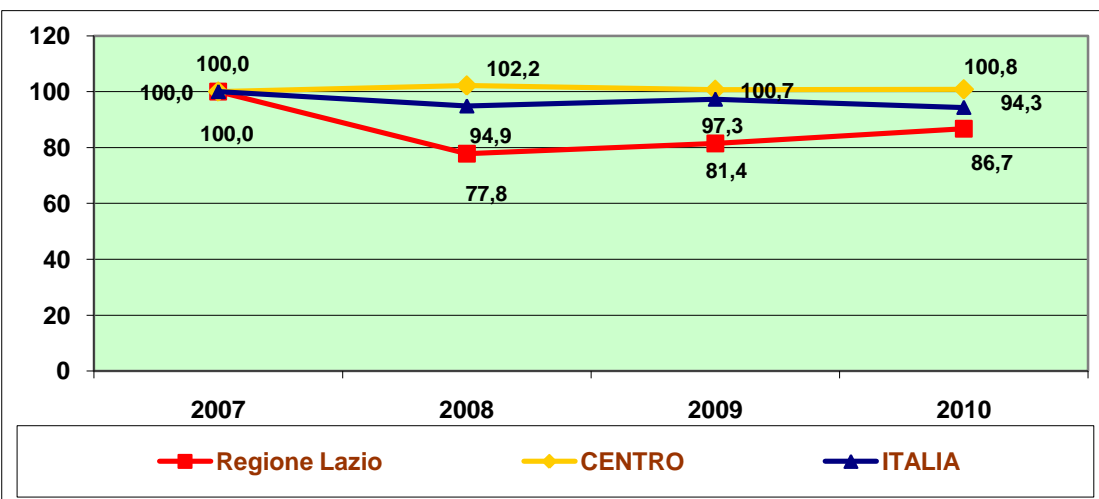

Fonte: Unioncamere - Ministero del Lavoro, Sistema Informativo Excelsior, 2007-2010

## ***Appendice***

***Classificazione delle divisioni e dei gruppi di  
attività economica (ATECO2007)  
nei settori "EXCELSIOR"***

**CORRISPONDENZA TRA LA CLASSIFICAZIONE DELLE ATTIVITA' ECONOMICHE ATECO2007 E I SETTORI EXCELSIOR**

SETTORI "EXCELSIOR"	DIVISIONI E GRUPPI DI ATTIVITA' ATECO 2007
Estrazione di minerali	05 ESTRAZIONE DI CARBONE (ESCLUSA TORBA) 06 ESTRAZIONE DI PETROLIO GREGGIO E DI GAS NATURALE 07 ESTRAZIONE DI MINERALI METALLIFERI 08 ALTRE ATTIVITÀ DI ESTRAZIONE DI MINERALI DA CAVE E MINIERE 09 ATTIVITÀ DEI SERVIZI DI SUPPORTO ALL'ESTRAZIONE
Industrie alimentari, delle bevande e del tabacco	10 INDUSTRIE ALIMENTARI 11 INDUSTRIA DELLE BEVANDE 12 INDUSTRIA DEL TABACCO
Industrie tessili, dell'abbigliamento e delle calzature	13 INDUSTRIE TESSILI 14 CONFEZIONE DI ARTICOLI DI ABBIGLIAMENTO; CONFEZIONE DI ARTICOLI IN PELLE E PELLICCIA 15 FABBRICAZIONE DI ARTICOLI IN PELLE E SIMILI
Industrie del legno e del mobile	16 INDUSTRIA DEL LEGNO E DEI PRODOTTI IN LEGNO E SUGHERO (ESCLUSI I MOBILI); FABBRICAZIONE DI ARTICOLI IN PAGLIA E MATERIALI DA INTRECCIO 31 FABBRICAZIONE DI MOBILI
Industrie della carta, cartotecnica e stampa	17 FABBRICAZIONE DI CARTA E DI PRODOTTI DI CARTA 18 STAMPA E RIPRODUZIONE DI SUPPORTI REGISTRATI
Industrie chimiche, farmaceutiche e petrolifere	19 FABBRICAZIONE DI COKE E PRODOTTI DERIVANTI DALLA RAFFINAZIONE DEL PETROLIO 20 FABBRICAZIONE DI PRODOTTI CHIMICI 21 FABBRICAZIONE DI PRODOTTI FARMACEUTICI DI BASE E PREPARATI FARMACEUTICI
Industrie della gomma e delle materie plastiche	22 FABBRICAZIONE DI ARTICOLI IN GOMMA E MATERIE PLASTICHE
Industrie della lavorazione dei minerali non metalliferi	23 FABBRICAZIONE DI ALTRI PRODOTTI DELLA LAVORAZIONE DI MINERALI NON METALLIFERI
Industrie metallurgiche e dei prodotti in metallo	24 METALLURGIA 25 FABBRICAZIONE DI PRODOTTI IN METALLO (ESCLUSI MACCHINARI E ATTREZZATURE)
Industrie della fabbricazione di macchinari e attrezzature e dei mezzi di trasporto	28 FABBRICAZIONE DI MACCHINARI ED APPARECCHIATURE NCA 29 FABBRICAZIONE DI AUTOVEICOLI, RIMORCHI E SEMIRIMORCHI 30 FABBRICAZIONE DI ALTRI MEZZI DI TRASPORTO
Industrie elettriche, elettroniche, ottiche e medicali	26 FABBRICAZIONE DI COMPUTER E PRODOTTI DI ELETTRONICA E OTTICA; APPARECCHI ELETTRONICI, APPARECCHI DI MISURAZIONE E DI OROLOGI 27 FABBRICAZIONE DI APPARECCHIATURE ELETTRICHE ED APPARECCHIATURE PER USO DOMESTICO NON ELETTRICHE 325 Fabbricazione di strumenti e forniture mediche e dentistiche
Lavori di impianto tecnico: riparazione, manutenzione e installazione	33 RIPARAZIONE, MANUTENZIONE ED INSTALLAZIONE DI MACCHINE ED APPARECCHIATURE 95 RIPARAZIONE DI COMPUTER E DI BENI PER USO PERSONALE E PER LA CASA
Industrie dei beni per la casa, per il tempo libero e altre manifatturiere	321 Fabbricazione di gioielleria, bigiotteria e articoli connessi; lavorazione delle pietre preziose 322 Fabbricazione di strumenti musicali 323 Fabbricazione di articoli sportivi 324 Fabbricazione di giochi e giocattoli 329 Industrie manifatturiere nca
Public utilities (energia, gas, acqua, ambiente)	35 FORNITURA DI ENERGIA ELETTRICA, GAS, VAPORE E ARIA CONDIZIONATA 36 RACCOLTA, TRATTAMENTO E FORNITURA DI ACQUA 37 GESTIONE DELLE RETI FOGNARIE 38 ATTIVITÀ DI RACCOLTA, TRATTAMENTO E SMALTIMENTO RIFIUTI; RECUPERO MATERIALI 39 ATTIVITÀ DI RISANAMENTO E ALTRI SERVIZI DI GESTIONE DEI RIFIUTI
Costruzioni	41 COSTRUZIONE DI EDIFICI 42 INGEGNERIA CIVILE 43 LAVORI DI COSTRUZIONE SPECIALIZZATI
Commercio e riparazione di autoveicoli e motocicli	45 COMMERCIO E RIPARAZIONE DI AUTOVEICOLI E MOTOCICLI
Commercio all'ingrosso	46 COMMERCIO ALL'INGROSSO (ESCLUSO QUELLO DI AUTOVEICOLI E DI MOTOCICLI)
Commercio al dettaglio	47 COMMERCIO AL DETTAGLIO (ESCLUSO QUELLO DI AUTOVEICOLI E DI MOTOCICLI)
Servizi di alloggio e ristorazione; servizi turistici	55 ALLOGGIO 56 ATTIVITÀ DEI SERVIZI DI RISTORAZIONE 79 ATTIVITÀ DEI SERVIZI DELLE AGENZIE DI VIAGGIO, DEI TOUR OPERATOR E SERVIZI DI PRENOTAZIONE E ATTIVITÀ CONNESSE
Servizi di trasporto, logistica e magazzinaggio	49 TRASPORTO TERRESTRE E TRASPORTO MEDIANTE CONDOTTE 50 TRASPORTO MARITTIMO E PER VIE D'ACQUA 51 TRASPORTO AEREO 52 MAGAZZINAGGIO E ATTIVITÀ DI SUPPORTO AI TRASPORTI 53 SERVIZI POSTALI E ATTIVITÀ DI CORRIERE
Servizi dei media e della comunicazione	58 ATTIVITÀ EDITORIALI 59 ATTIVITÀ DI PRODUZIONE CINEMATOGRAFICA, DI VIDEO E DI PROGRAMMI TELEVISIVI, DI REGISTRAZIONI MUSICALI E SONORE 60 ATTIVITÀ DI PROGRAMMAZIONE E TRASMISSIONE 639 Altre attività dei servizi d'informazione
Servizi informatici e delle telecomunicazioni	61 TELECOMUNICAZIONI 62 PRODUZIONE DI SOFTWARE, CONSULENZA INFORMATICA E ATTIVITÀ CONNESSE 631 elaborazione dei dati, hosting e attività connesse; portali web

**CORRISPONDENZA TRA LA CLASSIFICAZIONE DELLE ATTIVITA' ECONOMICHE ATECO2007 E I SETTORI EXCELSIOR**

SETTORI "EXCELSIOR"	DIVISIONI E GRUPPI DI ATTIVITA' ATECO 2007
Servizi avanzati di supporto alle imprese	69 ATTIVITÀ LEGALI E CONTABILITÀ 70 ATTIVITÀ DI DIREZIONE AZIENDALE E DI CONSULENZA GESTIONALE 71 ATTIVITÀ DEGLI STUDI DI ARCHITETTURA E INGEGNERIA; COLLAUDI E ANALISI TECNICHE 72 RICERCA SCIENTIFICA E SVILUPPO 73 PUBBLICITÀ E RICERCHE DI MERCATO 74 ALTRE ATTIVITÀ PROFESSIONALI, SCIENTIFICHE E TECNICHE 78 ATTIVITÀ DI RICERCA, SELEZIONE, FORNITURA DI PERSONALE
Servizi finanziari e assicurativi	64 ATTIVITÀ DI SERVIZI FINANZIARI (ESCLUSE LE ASSICURAZIONI E I FONDI PENSIONE) 65 ASSICURAZIONI, RIASSICURAZIONI E FONDI PENSIONE (ESCLUSE LE ASSICURAZIONI SOCIALI OBBLIGATORIE) 66 ATTIVITÀ AUSILIARIE DEI SERVIZI FINANZIARI E DELLE ATTIVITÀ ASSICURATIVE
Servizi operativi di supporto alle imprese e alle persone	68 ATTIVITÀ IMMOBILIARI 77 ATTIVITÀ DI NOLEGGIO E LEASING OPERATIVO 80 SERVIZI DI VIGILANZA E INVESTIGAZIONE 81 ATTIVITÀ DI SERVIZI PER EDIFICI E PAESAGGIO 82 ATTIVITÀ DI SUPPORTO PER LE FUNZIONI D'UFFICIO E ALTRI SERVIZI DI SUPPORTO ALLE IMPRESE
Istruzione e servizi formativi privati	85 ISTRUZIONE
Sanità, assistenza sociale e servizi sanitari privati	86 ASSISTENZA SANITARIA 87 SERVIZI DI ASSISTENZA SOCIALE RESIDENZIALE 88 ASSISTENZA SOCIALE NON RESIDENZIALE 75 SERVIZI VETERINARI
Servizi culturali, sportivi e altri servizi alle persone	90 ATTIVITÀ CREATIVE, ARTISTICHE E DI INTRATTENIMENTO 91 ATTIVITÀ DI BIBLIOTECHE, ARCHIVI, MUSEI ED ALTRE ATTIVITÀ CULTURALI 92 ATTIVITÀ RIGUARDANTI LE LOTTERIE, LE SCOMMESSE, LE CASE DA GIOCO 93 ATTIVITÀ SPORTIVE, DI INTRATTENIMENTO E DI DIVERTIMENTO 96 ALTRE ATTIVITÀ DI SERVIZI PER LA PERSONA
Studi professionali	TRASVERSALE (studi professionali con dipendenti con qualsiasi codice Ateco)